PRECIO EN TODO EL PAIS
30 centavos

LA NACION

Edición de 22 páginas

AÑO IX
TELEFONO INGLES 3113-3114
AGUSTINAS 1253-1269
SANTIAGO DE CHILE, MARTES 29 DE DICIEMBRE DE 1925
SUSCRICION: Por un año, $ 90.— Por 6 meses, $ 48
Por 3 meses, $ 26.— Por un año, extranjero, $ 150
3,271

LA MODA ACTUAL

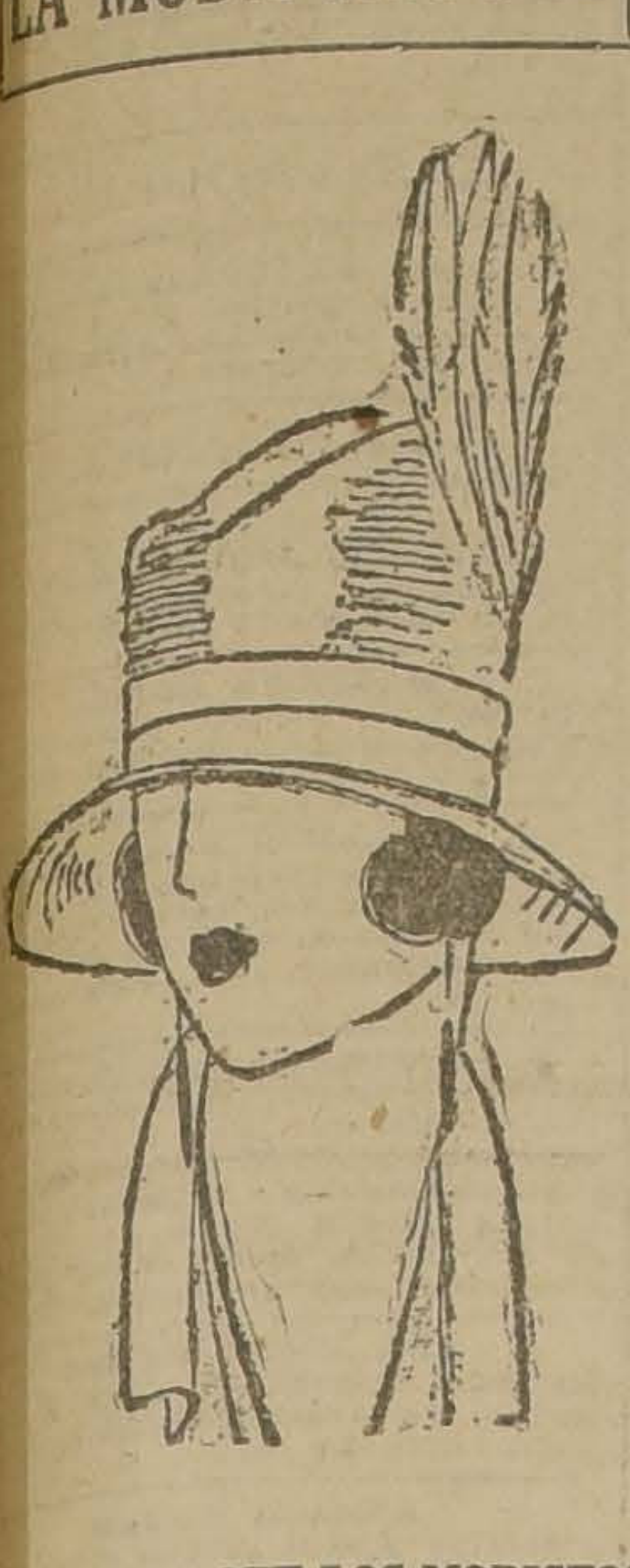

HE AQUI LO QUE LOS MODISTOS FRANCESES LLAMAN UN SOMBRERO "MOYEN", MUY A LA MODA AHORA ENTRE LA GENTE CHIC. LLEVA DOS PLUMAS DE CONDOR ERGUIDAS A MANERA DE AIGRETTE

Chile tendrá dentro de poco aviación comercial

Lo que se ha hecho en algunos meses de silencio.— Todo se va cumpliendo antes de los plazos.— José Luis Sánchez Besa vendrá a ponerse a la cabeza de la aviación comercial.—Hace pocos días partió de Francia con rumbo a Chile.—Los tipos de aviones que se traerán al país

Estamos en situación de informar al público que dentro de poco tiempo más será un hecho la Aviación Comercial en Chile. La concesión otorgada al prestigioso industrial francés, señor don Luis Testart, quien viene luchando desde hace años por establecer la aviación comercial en el país, será llevada a la práctica. El señor Testart ha trabajado en silencio, ha soportado en silencio, también, muchas burlas; pero cuando una fuerte voluntad se encuentra al servicio de un gran carácter el triunfo está asegurado.

Hace meses llegó al país contratado especialmente por el señor Testart el aviador-ingeniero, señor Eduardo M. Deckert, quien es un excelente piloto francés. Entre los diversos cargos que ha desempeñado se encuentran los siguientes: Jefe de la Instrucción Técnica y Práctica en la Escuela Superior de Aviación de Pau; jefe piloto de la Misión Militar Francesa de Aeronáutica en el Japón. El señor Deckert tiene 45,000 vuelos registrados y cerca de cinco mil horas de vuelo.

Tal fué la persona traída al país por el señor Testart, a fin de colocarla al frente de su oficina. Poco más tarde llegó un pequeño aparato Morane-Saulnier, destinado a levantar las cartas de aterrizaje, buscar las mejores rutas, etc., etc. Desde hace cinco meses se ha trabajado en silencio y de acuerdo con lo que dispone la concesión se encuentran, mucho antes de la fecha indicada, listos los planos que deberán ser entregados al Supremo Gobierno.

Terminado el trabajo técnico que demanda grandes gastos, grandes sacrificios, se inició inmediatamente la obra práctica, si así puede llamarse, a la parte material del problema. Se iniciaron relaciones con grandes casas constructoras francesas y como un resultado de diversas gestiones viene al país nuestro compatriota José Luis Sánchez Besa, uno de los suramericanos que más ha llamado la atención de Europa por sus grandes conquistas aéreas y los grandes esfuerzos que ha realizado por el progreso de la aviación.

Todos los chilenos deben saber que Sánchez Besa construyó varios tipos especiales de aparatos que llevaron su nombre y en lo alto la bandera de Chile. Con este aparato tuvo grandes triunfos y el nombre de nuestro compatriota sonó con las vibraciones de un Santos Dumont.

Hace pocos días se embarcó en Marsella con destino a Chile José Luis Sánchez Besa, quien viene a ponerse a la cabeza de la futura Aviación Comercial. El concesionario empieza así a rendir acatamiento a la cláusula 5.a que establece "que el 60 por ciento, a lo menos, del personal que ocupe sea chileno desde la iniciación del servicio". Ahora tenemos que la cabeza más visible de la futura aviación comercial será nuestro compatriota José Luis Sánchez Besa.

Podemos adelantar que se traerán al país los aviones más modernos, la última palabra en la ciencia aeronáutica. La aviación comercial de Chile tendrá mejores naves y más modernas, que cualquiera otra empresa de América. Para esto sus aviones serán suministrados por las mismas fábricas francesas, las cuales se encuentran directamente interesadas en establecer cuanto antes la ruta aérea en Chile.

Uno de los tipos será el avión **"Farman"**, vencedor del Gran Prix de Aviones de Transporte **en 1923** y 1924 y ganador de la célebre copa Lamblin el año pasado. Publicamos junto con esta información una fotografía de este tipo bautizado con el nombre de "Goliath". Sus características principales son: Envergadura 19 metros; longitud, 13 metros; altura, 4 metros; potencia 720 caballos (4 motores Hispano-Suizo de 180 caballos cada uno) puede transportar doce pasajeros. Velocidad máxima, 210 kilómetros; velocidad con tres motores, 176 kilómetros.

Estos aviones sirven hoy las líneas de más importancia de Europa. Hacen todos los días el viaje París-Londres y París-Moscú. Tienen toda clase de comodidades para pasajeros, un pequeño departamento para el equipaje, otro para la carga y no faltan a bordo entretenciones diversas. El avión recibe a diversas horas y durante el vuelo comunicaciones por radio.

Nota.— El día 7 de Agosto del presente año estos aviones transportaron 121 pasajeros y 3,500 kg. de carga.

Este sería uno de los tipos, y además existiría el propósito de adquirir otros aviones para 24 pasajeros, para 8 y para 6 de diversos tipos; pero siempre la última palabra. Próximamente daremos nuevas informaciones sobre este importante problema, por ahora decimos sólo que la aviación comercial será un hecho.

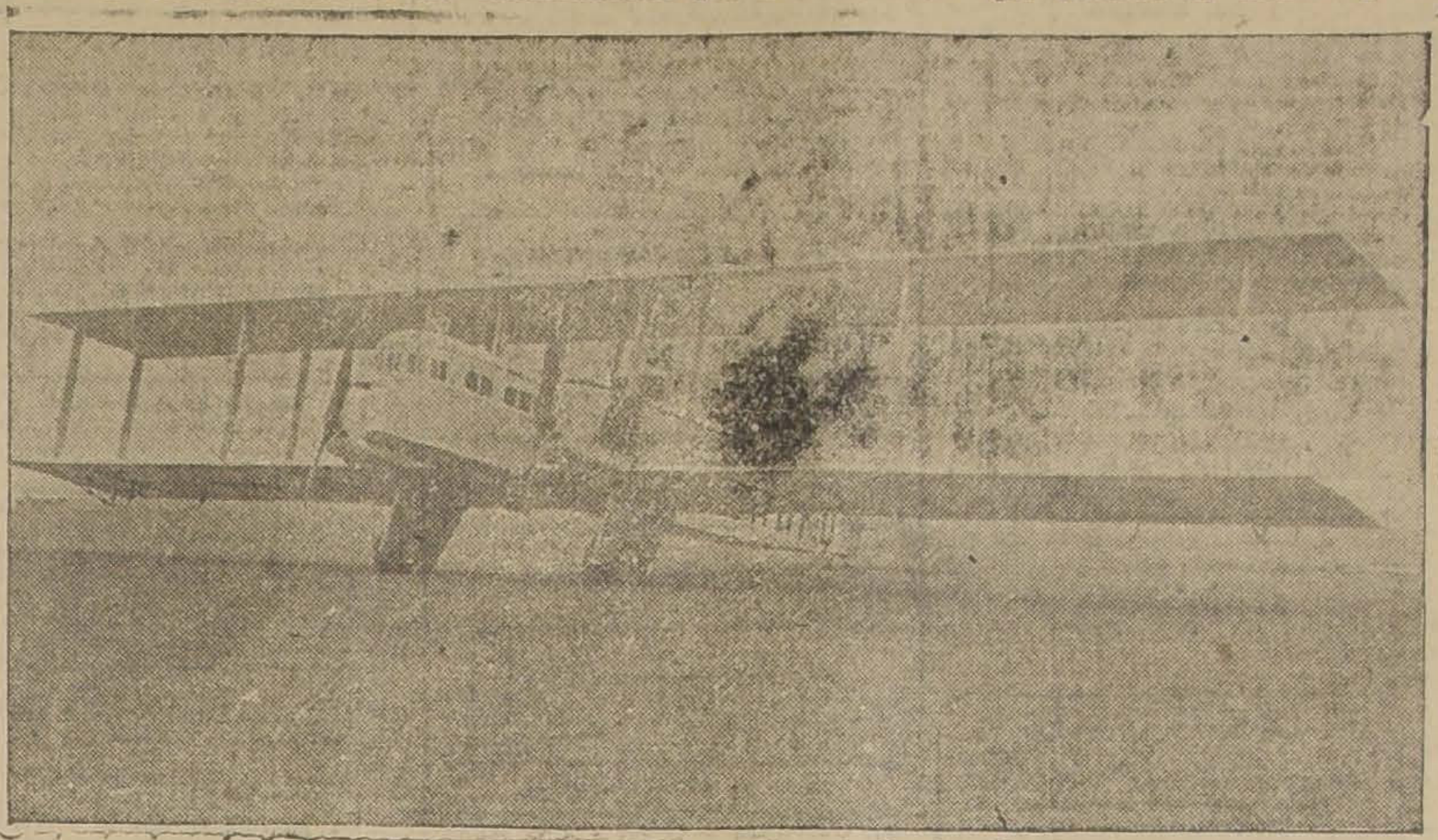

FARMAN (BI-MOTOR) RENAULT DE 225 HP (DOS) AVION DE PASAJEROS. VELOCIDAD COMERCIAL 150 KILOMETROS USADO POR LAS COMPAÑIAS DEL SERVICIO PARIS-LONDRES, S. G. T. A., POR LA "AIR UNION" PARIS-BRUSELAS-AMSTERDAM

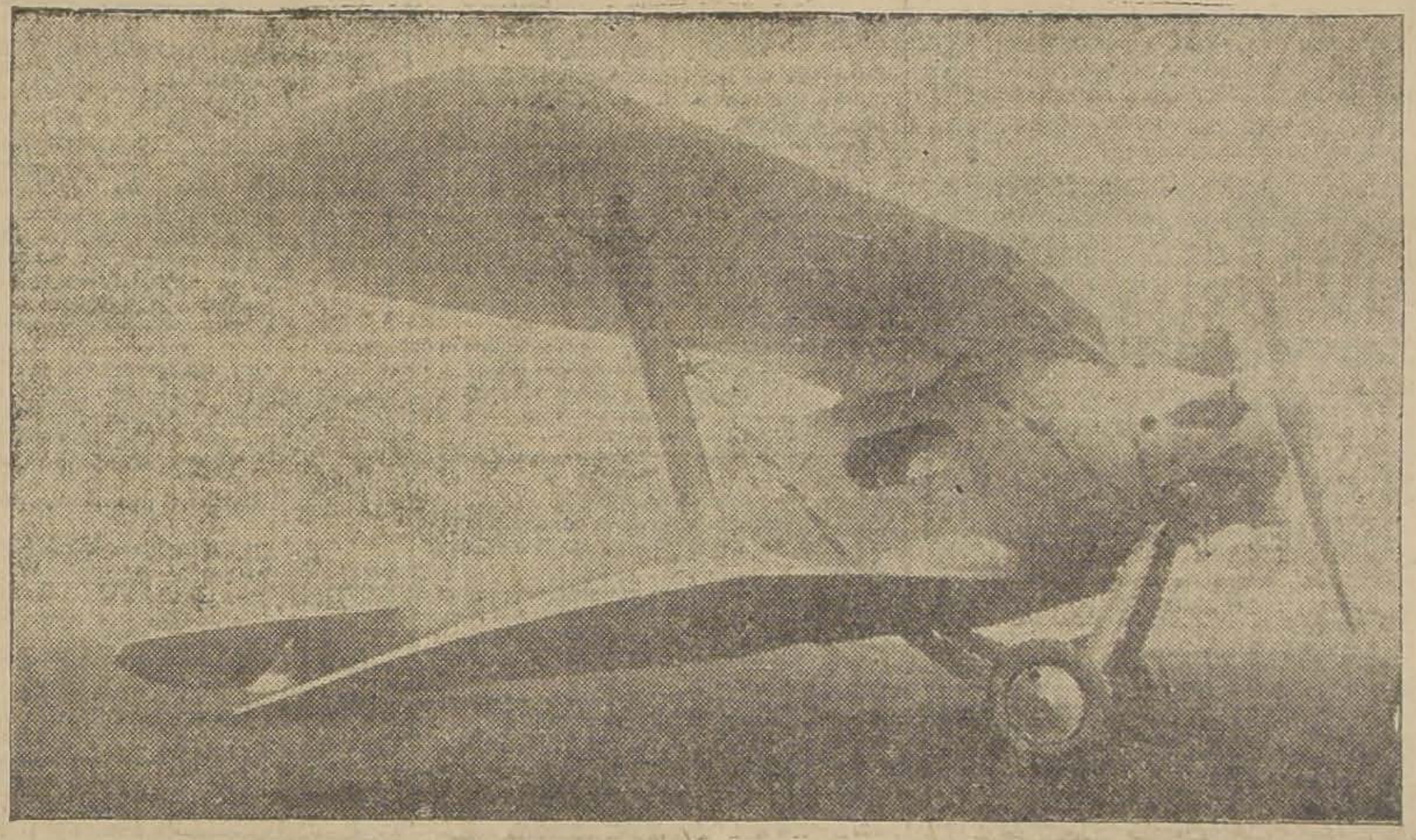

LIMOUSINE SPAD "56" PARA CARGA (MONO-MOTOR).—MOTOR GNOME-RHODE-JUPITER DE 450 HP. VELOCIDAD COMERCIAL: 180 KILOMETROS. EN USO PARA LAS COMPAÑIAS "S. I. D. N. A." "AIR UNION"

¡OH, MARGARITA!

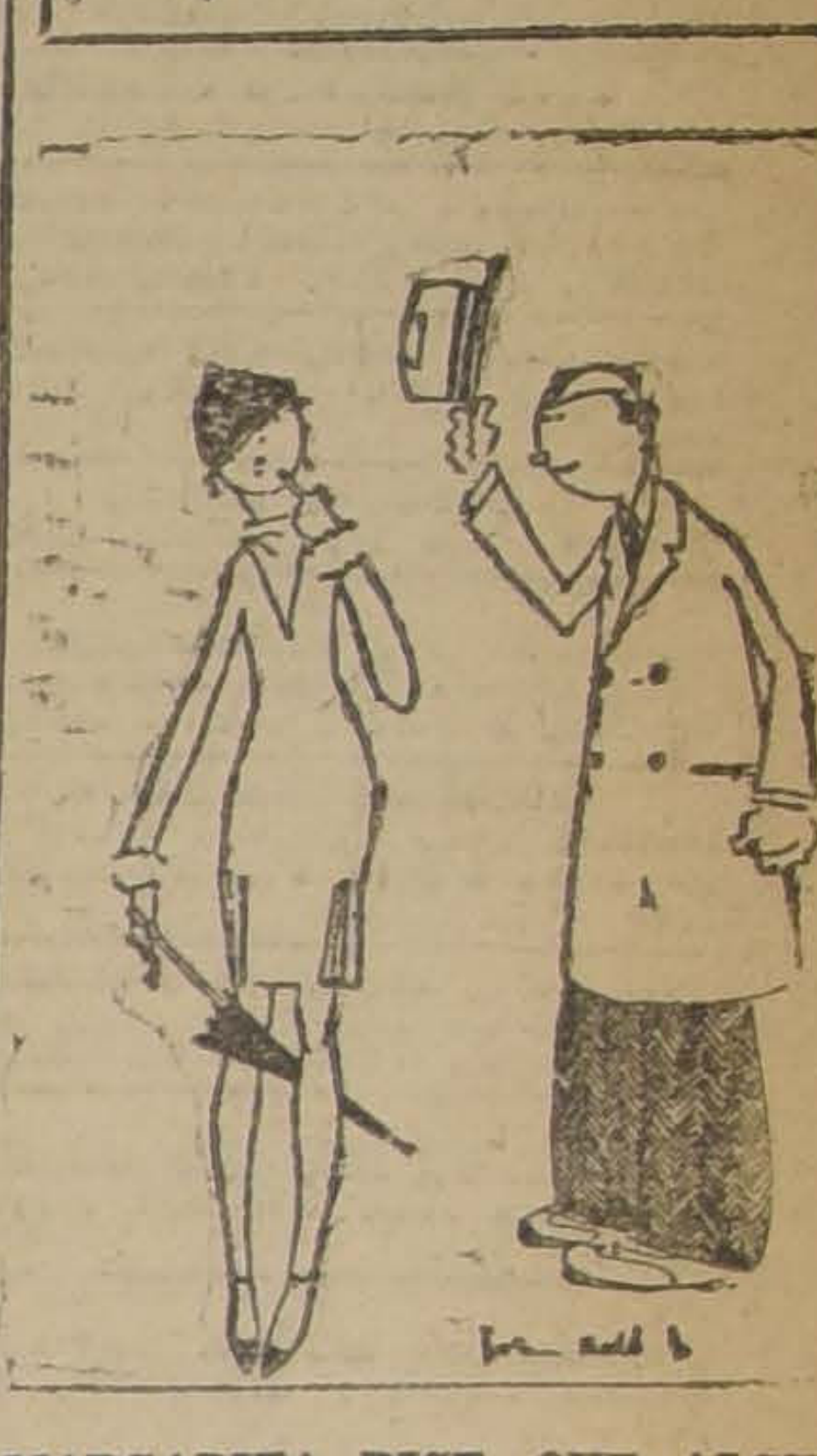

MARGARITA DICE QUE ALGUNAS MUCHACHAS TIENEN LA MIRADA COMO LAS CANOAS: FACILES DE VIRAR EN CUALQUIER SENTIDO

Desdémona

Cuento por RENE DUBREULL

El director.—Me ha sido usted recomendado por mi amigo el académico señor Chopart, que tiene intereses en mi teatro y que sabe el gusto con que acojo las producciones de los jóvenes de talento. La obra que usted me ha entregado, y que he leído, es una joya; mejor dicho: una obra maestra. No vacilo. Está aceptada y se estrenará.

El autor.—¡Oh señor director! ¿Cómo agradecer...?

El director.—Nada de gracias. Lo que hago es en beneficio del arte francés. Su tragedia Desdémona será clásica.

El autor.—Es usted demasiado amable.

El director.—Nada de eso. Yo sé lo que digo. No me engaño nunca, excepción hecha del último estreno, que ha sido un fracaso. Y es que el público no está por la tragedia. Al principio todo fué bien, porque creía la gente que se trataba de una obra con truco; pero en cuanto se enteró de que el asunto era la persecución de Mario por los soldados de Sylla, nadie ha vuelto a poner los pies en mi teatro. Repito que el público no está por la tragedia.

El autor.—¿Entonces... Desdémona?

El director.—Para eso precisamente le he mandado venir. Tengo que indicarle a usted algunas modificaciones que hay que hacer. Nada de esencial, por supuesto; variaciones de detalle nada más. Por lo pronto, no la llamaremos tragedia. Sería una torpeza. Y luego cambiaremos el título. Es una cuestión de mucha importancia que yo cuido principalmente. Tengo un título que suena muy bien: Sangre y voluptuosidad. ¿Qué tal? ¿No está mejor que Desdémona?

El autor.—Sí...; pero no veo la relación...

El director.—¡Cómo se ve que es usted joven! Un título no tiene que tener la menor relación con la obra. Eso es elemental para un hombre de teatro. Otra cosa. Cinco actos en verso es demasiado. La obra terminará en el tercero.

El autor.—¿Pero... y la acción?

El director.— Ganará al ser reducida, créame usted a mí. Conozco mi oficio y el gusto del público. Luego tendremos que llevar a la obra un poco de alegría. Su Desdémona es demasiado triste. Llora sin cesar y muere. Nada de muertes en mi teatro. Estoy muy escarmentado.

El autor.— ¡Pero usted comprenderá que no puedo hacer que Desdémona se case con Cassio o con Yago!

El director.—Cásela usted con quien quiera, eso me tiene sin cuidado. Lo que hace falta es que la obra termine bien y con un coro final que arrebate.

El autor.—¿Un coro? ¿Pero quiere usted que mi obra tenga música?

El director.— ¡Naturalmente, puesto que su Desdémona va a ser una opereta titulada "Sangre y voluptuosidad". Será preciso también modificar los versos. Son muy largos, y quiero que la función termine a las once y media, a causa del Metro y de los gastos de alumbrado. No me va usted a decir que es difícil acortar los versos. Por ejemplo, este verso que dice:

"De tus ojos que alumbran con
bellos resplandores".

puede decirse con mayor alegría y hasta con un estribillo gracioso. Una cosa así:

"Tus ojillos pequeños,
llenos de picardía.
Pícaros, pícaros, picarones."

El autor.—Yo no sabré nunca hacer esas cosas, caballero.

El director.—¿Pero usted quiere estrenar o no? Yo adoro la literatura, comprendo su belleza; pero tengo que cuidarme de los intereses materiales que represento. Es preciso que gane dinero, que recupere las pérdidas del último estreno. Sólo el baile ruso que he contratado para su obra me cuesta mil quinientos francos diarios.

El autor.— ¿Un baile ruso? ¿Para qué? ¡Si la acción ocurre en Venecia!

El director.—No se ocupe usted de eso, que es cuestión mía. Sé lo que necesita una obra para gustar. Tome el manuscrito y tráigamelo mañana corregido. Tres actos, cuplés y alegría... Tengo el músico.

El autor.—Lo intentaré.

El director.—¡Y lo logrará usted, qué demonio! Su Desdémona es demasiado llorona. Corríjala usted eso. La Mistinguett hará el papel. ¡Ah! Se me olvidaba lo principal. El libro lo firmará el académico Chopart.

El autor.—¡...!

El director.—¡Pero, joven, si lo hago por su bien! Si la obra fracasa, su reputación queda intacta.

El autor.—¿Y si es un éxito?

El director.—Si es un éxito le pido a usted otra obra. ¡Qué exigentes son estos autores jóvenes!

R. D.

MUEBLES
de todos estilos a precios bajísimos vende
La Universal
CATEDRAL 1131
FRENTE AL CONGRESO
Damos facilidades en el pago. Entrega inmediata.

DE OCASION
se compra prensa a pedal en buen estado. Ofertas a Grandes Almacenes de la
Fábrica de Catres
ALAMEDA esq. AV. ESPAÑA
Sección Propaganda

LEA
los Avisos de
REMATE
en la última
página

HOY Eduardo Rodríguez. — Feria de maquinarias y enseres.
HOY Víctor Araya. — Remate de muebles salvados del incendio de la casa del General Nicéforo Stuardo. —Agustinas 865.
HOY Eduardo Rodríguez. — Gran Feria de Animales.
MAÑANA Jorge y Víctor Eyzaguirre.— Remate de menaje de casa. — República 695.
MAÑANA Jorge Balmaceda P. — Remate de muebles y mercaderías quiebra Banco Muñoz de Arce. — Huérfanos 1235.
MAÑANA Hugo Antolini.— Remate de menaje de casa. — San Antonio 74.
MAÑANA Víctor Araya. — Remate de mercaderías Lamparería Seyler. — Agustinas 865.
MAÑANA Oficina Carlos Ossandón. — Remato de Propiedades.
MAÑANA Rivas y Calvo. — Remate de menaje y auto.—Delicias 894.

LA RIOJANA
ESTADO 64 ESTADO 64
Alfombras, Linoleums, Tripes, Guardas, Gergones, Felpudos de coco; Pisos cama, Tapices, Brocatos de seda y algodón, Gobelinos, Yutos, Felpas lisas y labradas, Popelinas, Carpetas de mesa, Cretona doble ancho y un ancho; Lanzas de bronce para cortinas y novedades para señoras.
Todo a precios sd competencia.
BLANCO Hnos. y Cía.

LA VIDA DE LAS FLORES
LIBROS DE LA NATURALEZA
CALPE

LIBROS DE LA NATURALEZA
La mejor serie de estudios naturales en estilo amenísimo, claro y al mismo tiempo rigurosamente científico. Volúmenes admirablemente ilustrados, con cubiertas en color por el gran dibujante Bagaria.
Lea Ud. lo que entre otras cosas dice el señor Alberto Méndez Bravo, Visitador de Escuelas del Tercer Distrito de Santiago.
"PONER ESTOS LIBROS EN MANOS DE LOS NIÑOS COMO LECTURA COMPLEMENTARIA DE LAS CIENCIAS NATURALES, ES HACERLES SENTIR Y COMPRENDER MEJOR Y ESTIMULARLOS PARA EL APROVECHAMIENTO FUTURO DE VALIOSOS RECURSOS ASI MORALES COMO ECONOMICOS".
TITULOS PUBLICADOS:
Los animales familiares.
La vida de la tierra.
El mundo alado.
El mundo de los insectos.
Los animales salvajes.
El mundo de los minerales.
Peces de mar y agua dulce.
La vida de las plantas.
Los animales microscópicos.
La vida de las flores.
CADA VOLUMEN:
$ 2.70
CALPE.—Delicias 907

GRAN MODA
en calzado. Cuero Lagartija, fresquito y suavecito, para el Verano.
Surtido completo tiene Botería Morel, San Antonio 85.

JUNIOR
con conocimiento de Taquigrafía, necesitamos.
Dirigirse:
I. M. C., Casilla 81-D

Un Baño Tibio y Perfumado
CON LAS
SALES
PARA ADELGAZAR
CLARKS
Tomado cada dos días, es suficiente para obtener una silueta fina y elegante, sin perjudicar en absoluto su salud.
(A base de carbonatos y extractos vegetales)
Concesionarios:
V. CORRY Y CIA. — SANTIAGO

NEUMATICOS "BALLOON"
"Kelly Springfield"
ofrecemos para entrega inmediata en cualquier tamaño
Representantes Generales:
VORWERK & Co.
Sec. Autos
BANDERA 62 — SANTIAGO

SECRETARIO
Joven con 10 años experiencia comercial, bien preparado, ofrécese para puesto de confianza en Santiago o provincias.
"CARVAJAL"
CASILLA 3710

Banco Español
(CHILE)
EN FORMACION
Desde esta fecha queda abierta en las oficinas del Banco Español de Chile y en el Círculo Español (Agustinas 934), la suscrición de acciones para este Banco.
EL COMITE.
NJO.

GUIA PROFESIONAL

ABOGADOS

ROBERTO CRUZ
Causas criminales. Catedral 1275.

LUIS ALBERTO CASTRO
Morandé 191. Oficina 54.

FEDERICO DUNCKER BIGGS
Huérfanos 833. Altos Banco Germánico. Cas. 319. Telef. 295.

FERNANDO GUZMAN VERGARA
Agustinas 1143. Of. 27. Teléfono 5037.

OSVALDO HEVIA
Morandé N.o 244. Casilla 1831.

OTTMAR STEGMAIER
BERNARDINO LEIVA
Bandera N.o 637. Casilla 2068.

MANUEL [illegible] E.
Bandera 166. Teléfono 2077. Casilla 2407. De 10 a 11.30 A. M. y 4.30 a 6.

NICOLAS MARAMBIO MONTT
San Antonio 510. Cas. 2699. Asuntos civiles, especialmente mineros.

VICENTE MOLINOS GAETE
Agustinas 1148. Teléfono 2110. De 11-12, 3-6.

BERNARDO MUÑOZ LATORRE
Causas civiles y criminales. Huérfanos 751.

ROBERTO DE PETRIS
Galería Alessandri 26-A. Teléfono 156. Casilla 4044.

ANTONIO [illegible] C.
Especialmente cuestiones comerciales. Estudio, Estado 91. Casilla 4034. Teléfono 1137.

LUIS MANUEL RODRIGUEZ
Abogado, Amunátegui 270.

CARLOS RUBIO DOMINGUEZ
Estudio y domicilio; Galería Alessandri 25.

SALAS ROMO HNOS.
LUIS Y VICTOR A SALAS ROMO
Compañía 1325. Teléfono 1527. Casilla 2331.

ANIBAL ROGEL ARRIAGADA
LUIS MORALES ZUAZNABAR
RENE BASCUÑAN STONER
Abogados, Bandera 652. Casilla 1936. Teléfono 2177.

ROBERTO SALGADO
Criminalista, causas civiles, nulidades matrimonio. Anticipa fondos. San Pablo 1417.

LISANDRO SANTELICES
Abogado, Catedral 1124. Teléfono 831.

HUMBERTO YAÑEZ VELASCO
Morandé 323. Teléfono 1614.

MEDICOS

Dr. [illegible]
Regresó Europa, Oídos, nariz, garganta, vías lacrimales. Especialista Hosp. Salvador y Niños, 3 a 5. Dieciocho 257, Teléfono 257.

JOSE A AVILES A.
Nataniel 157, de 1.30 a 4. Especialmente cirugía, partos, enfermedades señoras y sociales.

Dr. ARTURO ALBERTZ
Enfermedades de señoras. San Antonio 275. Consultas 3 a 4.

Dr. CARLOS D. AGUIRRE
Especialmente vías urinarias. Venéreas, sífilis. Carmen 191. Consultas 1 a 5.

INSTITUTO DE SALUD
Cisterna (Población Nueva España) Destinado al diagnóstico y tratamiento de las enfermedades nerviosas y mentales, dirigido por el doctor Fontecilla. Santiago. Delicias N.o 1626. Electricidad médica, baños, etc.

Dr. ARNELLO
Cirugía, anestesia general, venéreas García Reyes 17. De 12 12-3. Hospital San Vicente 4-6.

Dr. AMENABAR OSSA
Oculista, 14 Europa, 2 años médico director Hospital Ojos, Condado Stafford (Inglaterra) 21 de Mayo 1.. De 2-4. Teléfono 692.

Dr. LEONCIO ANDRADE
Medicina general. San Diego N.o 81, de 3 a 5. Teléfono 1625.

Dr. ITALO ALESSANDRINI
Cirugía y ginecología, de 1 a 3. Merced 322. Teléfono 3555.

Dr. BUNSTER
Ayudante clínica ginecológica, Cirugía, enfermedades señoras, 2 a 3.30. Santa Rosa 55. Teléfono 3176.

Dr. BORQUEZ SILVA
Estudios Europa. Pulmón, corazón, estómago, intestino, Rayos X, 3 a 5. Arturo Prat 30. Teléfono 19, Matadero.

Dr. RIFO BUSTOS
Estudios Europa. Medicina interna, preferentemente corazón y estómago. 2 a 5. Cochrane 182.

Dr. BULNES
Medicina interna, especialmente pulmón, Rayos X. De 3-4. Compañía 1378. Teléfono 95. Palma.

Dr. BISQUERT
Vías urinarias, sífilis, Moneda 859. 5 a 6. Casilla. Teléfono 953.

Dr. BRONFMAN
Estudios Europa. Cirugía, enfermedades señoras, Venéreas, 2 a 5. Teléfono 3467. Se trasladó Cienfuegos 68.

Dr. ROBERTO BALTRA G.
Medicina general, vías urinarias. 3.30 a 6. Ahumada 11. Teléfono 170. Parque.

Dr. BEAUMONT
Ayudante servicio ginecología Hospital Salvador, Santo Domingo 1245. De 3-5, domicilio: Av. Manuel Montt 1341. Teléfono 93. Santa Elena.

Dr. BRAGA CASTILLO
Regresó Europa. Rayos X. Medicina general niños; 7 a 10 y de 1.30 a 1.30. Merced 136. Teléfono 1393.

Dr. BARRENECHEA
Oculista, especialista oídos, nariz, garganta. Huérfanos 801. Regresó.

Dr. MARIANO BAHAMONDE RUIZ
Cirugía ginecología, 1-3. Cochrane 3. Domicilio, Delicias 1230.

Dr. F. CASTAÑEDA IGLESIAS
Ex-médico residente Hospital Niños, Compañía 1839. Teléfono 254. De 1.30 a 3.30.

Dr. HECTOR CORONA T.
Bronquios y pulmón. Asma, 4 a 5. Delicias 863. Teléfono 2453.

Dr. ALDO CONTRUCCI
Estudios Europa. Medicina interna, sífilis. Nataniel 142. 3.30 a 4.30. Jefe clínica prof. Brockmann. Teatinos 3310.

Dr. LEONIDAS CORONA T.
REGRESO DE EUROPA
Laboratorio clínico
Delicias 868.—Teléfono 2483
REACCION DE WASSERMAN
Química, Bacteriología
AUTOVACUNA

Dr. EDUARDO CRUZ COKE L.
Medicina interna. Merced 305. De 1.30 a 6.30. Teléfono 4205.

Dr. LEON CHOROMOL
Medicina general. Rayos X. Sífilis, piel, venéreas. Gálvez 61. Consultas de 2 a 5. Regresó.

Dr. CROIZET
Londres 25, entre Serrano y San Francisco. Teléfono 637. Consultas 1-3.

Dr. EDUARDO DE RAMON
Profesor extraordinario ginecología. Estudios Europa. Cirugía, señoras, partos. 2 a 4. Agustinas 1606. Teléfono 3623.

Dr. IGNACIO DIAZ MUÑOZ
5 a 6. Bandera 574. Teléfono 3424. Medicina general. Vías urinarias.

Dr. RODRIGO DONOSO GAETE
Médico Hospital Salvador. Medicina interna. 1.30 a 3, menos Sábados. Amunátegui 32. Domicilio, Ejército 134. Teléf. 2206.

Dr. CARLOS DOREN
Enfermedades señoras. Cirugía 1 a 4. Monjitas 536. Teléfono 2571.

Dra. JUANA DIAZ MUÑOZ
Especialista enfermedades señoras y niños: 2 a 4. Claras 346. Teléfono 4908.

Dr. JOSE DONOSO DONOSO
Médico del Hospital del Salvador. Consultas: Compañía 1319, de 2 a 4. Domicilio: Av. Costanera 300. Teléfono 197, Los Leones.

Dr. DREVERMANN WEST
Medicina general. Sífilis. San Antonio 224. Consultas: Catedral 1160 2 a 4. Teléfono 1443.

Dr. RICARDO DONOSO
Corazón, pulmón. Regresó Europa 2.30 a 4.30. Agustinas 619.

Dr. DIMITSTEIN
Agustinas 1005, esquina Teatinos. Rayos X. Medicina general, corazón, pulmón, estómago e hígado. 1 a 4. Teléfono 3843.

Dr. ESPINA
Rayos X. Medicina interna. Estudios Europa. Catedral 1425. Tel. 2102. De 1.30 a 4.

Dr. ESPILDORA LUQUE
Oculista. Estudios Europa. De 3 a 6. Delicias 415.

Dr. FUENZALIDA BRAVO
Niños. Merced 660. Tel. 1781. 2 a 4.

Dr. FONTECILLA
Estudios Europa. Afecciones pulmonares y nerviosas. Rayos X. Delicias 1626.

Dr. FUENZALIDA CORREA
Cirugía, señoras, partos. 3 a 4. Huérfanos 745. Teléf. 466.

Dra. ANDREA GONZALEZ NOLLE
Médico-cirujano. Enfermedades señoras y niños, 4 años estudios en Europa. Ausente Sábados y Lunes Riquelme 317. Consultas 2-5. Casilla 1790.

Dr. CARLOS GARCES B.
Delicias 1316.—Teléfono 3747. Exámenes químicos bacteriológicos. Reacción Wassermann. Medicina interna. 3.30 a 5.30.

Dr. GLEISNER
Regresó. Consultas de 3 a 5. Castro 26. Casilla 2664.

DR. RICARDO GUNTHER
Ayudante clínica cinecológica. Partos, enfermedades señoras. Av. España 696. De 2-4. Tel. 253. Parque.

DOCTOR GIANELLI
ESTUDIOS EUROPA
SIFILIS, PIEL, VIAS URINARIAS
21 de MAYO 562
CONSULTA de 2 a 6.

ENFERMEDADES DE LA PIEL SIFILIS Y VENEREAS
Luz ultra-violeta. Radioterapia.
Dr. FELIX GROHNERT B.
Ejército 391. De 3 a 6.

Dr. VICTOR M. GAZITUA
Partos, enfermedades de señoras. Trasladóse Agustinas 586. De 2 a 4. Teléfono 976.

DOCTOR GREENE
Estudios Europa. Cirugía y Ginecología. Calle París 809 (manzana residencial (San Francisco). 2 a 4. Teléfono 2860.

Dr. A. GORGEWSKY S.
Médico jefe Policlínico medicina interna Hospital San Juan de Dios. Pulmón, estómago, hígado, intestinos. Avenida Brasil 63. De 2 a 5. Regresó.

DR. ANIBAL GREZ
Oídos, nariz, garganta. De 1.30 a 3.30. Merced 324. Teléfono 4519. Ha regresado.

Dr. AGUSTIN INOSTROZA
Cirugía general, especialmente de niños. Catedral 2851, de 3-5. Teléfono 416. Estación.

Dr. GUSTAVO GIRON L.
Cirugía y ginecología. Brasil 62. Teléfono 3126. De 1 a 3.

Dr. ROBERTO JARAMILLO
Ejército 707. Teléfono 142. Parque.

Dr. RAUL VENTURA JUNCA
Residencia Hosp. Salvador. Medicina interna, Rayos X. 4.30 a 6. Riquelme 140. Teléfono 3528 y 395.

Dr. ARNULFO JOHOW
Estudios Europa. Cirugía y ortopedia. Adultos, niños, 3-4. Santo Domingo 1523. Teléfono 1033.

INSTITUTO RADIO LOGICO
Dr. Adolfo Kaplan
Radiscopia, radiografía, radioterapia, aplicaciones radium. Estudios Europa y en EE. UU. Huérfanos 1465.

Dr. A. KORNER ANWANDTER
Estudios Estados Unidos. Cirugía ortopedia, 11-12 A. M. Santo Domingo 614.

Dr. AQUILES LEUENBERG
Jefe Laboratorio. Rayos X. Sección Experimental. Luz ultravioleta. Diatermia. 1-4. Serrano 205.

Dr. TEODORO LEIBLE
Enfermedades nerviosas. Medicina interna. Electricidad médica. De 3 a 6. Olivos 149.

Dr. H. LEA-PLAZA
Estudios Europa. Compañía N.o 1110. De 3 a 5. Teléfono N.o 550.

Dr. LABRA LETELIER
Nariz, garganta, oídos, consultas de 4 a 5. Compañía 1361.

Dr. ARMANDO LEON L.
Cirugía. Compañía 1909. Martes, Jueves, Sábado: 1 a 3. Teléfono 5546.

Dr. LOIS
San Pablo 1250. Medicina general. Vías urinarias. Sífilis. De 1 a 6.

D. LAVAL
Medina interna. Lord Cochrane 340. De 1 1/2 a 3 1/2.

Dr. OSCAR MELENDEZ
Medicina interna. Sífilis. Santo Domingo 1030; de 2 a 4; y 21 de Mayo 578, de 4 a 6. Teléfono 2831.

Dr. J. MONTERO C.
Medicina general. Venéreas. Domicilio: Bascuñán 301. De 2 a 3. Agustinas 1060. De 6 a 8.

Dr. G. MORAGA FUENZALIDA
Regresó Europa. Niños, luz ultravioleta. 2.30-4. Cochrane 115. Teléfono 2594.

ENFERMEDADES DEL CORAZON
Doctor Manotiere
Estudios en Europa. Compañía 1973. Consultas de 1 a 4. Rayos X. y Laboratorio.

Dr. JUAN MARIN
Cirugía, enfermedades venéreas. Amunátegui 615. Teléfono 2796. Domicilio: Catedral 1155.

Prof. Dr. B. MUÑOZ PAL
Cirugía general. Santo Domingo 1418. Consultas: De 2-4 P. M.

Dr. MUÑOZ VALENZUELA
Residente Hospital Niños. Tuberculosis infantil. Matucana 303. 2 a 5. Teléfono 442. Estación.

Dr. MALBRAN
Enfermedades mentales y nerviosas. De 2 a 4. Se trasladó a Huérfanos 1880.

Dr. MORALES VILLABLANCA
Piel, sífilis, venéreas. Medicina general. Exámenes sangre: 5-6. Merced 486.

Dr. MANUEL MORENO
Medicina general, pulmón, estómago. Neumatórax artificial. San Francisco 155. 2 1/2-4 1/2.

Dr. JUAN MONTENEGRO M.
Enfermedades niños. Luz ultra-violeta. Compañía 1774. Teléfono 2120.

Dr. R. NUÑEZ ZAMORA
Señoras. Partos. 2-4. Matucana 289. Teléfono 291. Estación.

Dr. ORREGO PUELMA
Médico Hospital San Juan de Dios. De 3.30 a 5 y media. Agustinas 1314. Teléfono 1217.

Dr. GREGORIO OAMAN
Pulmón corazón, estómago, hígado. De 1 a 3. Serrano 297.

Dr. LUIS OPAZO P.
Jefe Policlínico. Niños. Compañía 3007. Teléfono 48. Estación. 3 a 6.

Dr. MARCIAL PARADA
Oídos, nariz, garganta. De 3.30 a 6. Santo Domingo 831. Teléfono 186. Ñuñoa.

Dr. JULIO A. PAREDES P.
Especialmente enfermedades señoras. Medicina, Cirugía. Brasil 47. De 3 a 4.

MERCEDES PEREZ MATUS
Enfermedades señoras, niños, Rayos ultravioleta. Delicias 465. De 3 a 6.

Dr. PANTOJA
Medicina interna. Corazón. Pulmón. Estómago. Sífilis. Delicias 1276. De 2 a 4. Teléfono 3747.

Dr. DAVID PULIDO
Enfermedades niños. Santo Domingo N.o 1790. Teléfono 2152. De 1 a 5.

PENSIONADO "JESUS DE PRAGA"
Avenida Manuel Montt 1545. Teléfono 93, Santa Elena
Fundado 1916. Para tratamiento, diagnóstico, enfermedades mentales, intoxicaciones. Edificio ad-hoc. Todas comodidades. Gran Parque. Personal especializado.

Dr. DANIEL PRIETO
Oculista
Estudios en Europa. Compañía 1361. Consultas: de 2 a 4. Teléfono 4359.

Dr. PRUNES
Estudios Europa, jefe clínica piel, sífilis, venéreas. Merced 490. Casilla 2824.

Dr. ALBERTO PANATT
Pulmón, corazón, estómago, hígado. Rayos X. Teléfono 1211. Delicias 1416. De 2 a 4.

Dr. LUIS QUIROGA
Medicina general. Consultas: 4 a 5.30. Catedral 1454. Teléfono 3700.

ALBERTO RAHAUSEN
Cirugía general. Compañía 2928. Teléfono 192. Estación. De 2 a 4.

Dr. JOEL RODRIGUEZ F.
Estudios Europa. Medicina interna. Estómago. Intestinos. Rayos X 2 a 4. Amunátegui 509. Teléfono 2810.

Dra. FRESIA ROSAS DE BEHM
Señoras y niños Ahumada 47, de 2 a 5.

SANATORIO
Clínica particular doctor Riveros — Medicina. Operaciones, partos. Matta 586.

Dr. ALBERTO SANTANDER
Estudios Europa. Medicina interna, estómago, intestinos. Rayos X. Bandera 758. 3 a 5.

Dr. CESAR RODRIGUEZ LEON
Medicina interna. Enfermedades de niños. Catedral 2607. 1 a 2 y Bascuñán Guerrero 1013. 4 a 6.

Instituto M. T. SANITAS
AGUSTINAS 1955
RADIO-TERAPIA RAYOS X. — LUZ ULTRA-VIOLETA, APLICACIONES ELECTRICAS
AUTO-VACUNAS

Dr. SCROGGIE
Especialidad enfermedades de niños. Jefe de la Clínica de Niños. — Universidad de Chile. Consultas de 2 a 4 de la tarde. Rosas 1157. Teléfono 4553.

Dr. CRISTOBAL SAENZ
Estudios Europa. Afecciones médico-quirúrgicas, abdomen. Estómago, sífilis. Rayos X. De 1 a 3.30. Agustinas 1839. Teléfono 3093.

Dr. HELLMUTH SIVERS W.
Médico cirujano. Domicilio: Molina 525. Morandé 742. De 3 a 3.30.

Dr. CARLOS SEAMAN
Médico cirujano. Consultas 1.30 a 4. Trasladóse. Delicias 225.

WALDEMAR SOMMER F.
Vías urinarias, sífilis. Consultas 4 a 6. Teléfono inglés 4774. Santo Domingo 768.

Dr. OTTO SCHWARZENBERG
Enfermedades niños, 2 a 3. Santo Domingo 1523. Teléfono 1033.

Dr. STOLTING
Oculista. Médico recibido Alemania Chile. Moneda 687. De 3 a 5.

Dr. S. TANNENBAUM B.
Medicina interna y niños. Consultas: 1-3. Compañía 1509. Teléfono 1414.

Dr. TORRES TORRES
Jefe Clínica prof. Korner, señoras y cirugía. 2 a 6 Delicias 261.

Dr. VILLAGRA
Estudios en Europa. Únicamente pulmón. Rayos X. Pneumotórax. Helioterapia. Dieciocho 481 A. De 2 a 6.

Dr. J. M. VENEGAS KELLER
Partos, ginecología. Estudios especiales Europa. Agustinas 525; 2-4. Teléfono 2355.

Dr. G. E. VIDAL S.
Delicias 2602. Teléfono 245. Estación.

Dr. VEGA MACHER
Exclusividad pulmón, Lunes y Miércoles. De 5 a 6 1/2. Nataniel 109.

Dr. JORGE VIVES BRAVO
Enfermedades niños. Delicias 836.—Teléfono 2595.

Dr. JAIME VIDAL OLTRA
Pulmón, corazón, estómago. Laboratorio: 3-4. Miraflores 590, esquina Santo Domingo. Teléfono 2006.

Prof. Dr. VARGAS SALCEDO
Regresó Europa. Cirugía. Compañía 2499. Teléfono 1060.

Dr. VICUÑA HERBOSO
Ayudante Clínica Prof. Prado Tagle. Hospital San Vicente. Medicina interna, enfermedades corazón. Martes, Jueves, Sábado, 2.30 a 4.30. Almirante Barroso 270. Tel. 1063.

Dr. YAÑEZ G.
Estudios Europa. Piel. Sífilis, venéreas. Trasladóse Delicias 865. De 2 a 6. Casilla 615.

Dr. WAUGH
914 Estudios Europa, internas. —
606 venéreas, sífilis, Wasserman. —
Compañía 1358 2 a 4.30

Dr. WIREN
Oídos, nariz, garganta. Compañía N.o 1606. De 2 a 5.

Dr. WEINSTEIN
Estudios Europa. Enfermedades de la piel, sífilis y venéreas. Radioterapia y luz ultra-violeta. — Agustinas 1357. De 3 a 5.

DENTISTAS

EDISON ROSSEL
Cirujano-Dentista. Monjitas 728.

GUILLERMO AHUMADA
Dentista
Claras 380. Plazuela de la Merced. Teléfono 4315. Casilla 3208.

Dr. CERDA LOPEZ
Ahumada 11. Teléf. 4221. Especialmente puentes, coronas. Extracciones somnoformo.

BENJAMIN JODOROWSKY
Santo Domingo 849.

Dr. CLODOMIRO CONTRERAS
San Antonio 451. Teléfono 3693. Horas de consultas: 10 a 11 y de 3 a 6.

ADOLFO CHECHILNITZKY
Dentista. — Echaurren 87.

Dr. GALLARDO GONZALEZ
Estudio en Filadelfia. Consultas diurnas y nocturnas. Echaurren 26.

ALBERTO GONZALEZ
Estudios Filadelfia. Extracciones difíciles indoloras. 9-11 1/2 y 3-7. Moneda 1061.

OSCAR KLENNER DECHER
Dentista, ayudante de la Clínica Quirúrgica de la Escuela Dental. San Martín 456.

WENCESLAO MUÑOZ L.
Dentista. Tratamiento rápido. Extracciones sin dolor. San Diego 445.

ALFREDO MUÑOZ LOBOS
Extracciones sin dolor. Somnoformo. Puentes, placas, tratamientos rápidos. Compañía 1852.

Dr. DANIEL SIGNORELLI
Cirujano dentista. Independencia 510.

O. VALENCIA COURBIS
Operaciones indoloras. Coronas, puentes y dentaduras. Teatinos 60.

Dr. ENRIQUE SANSOT
Ahumada 11. Teléfono 4221. Horas. 9 a 12 y 2 a 7.

DOCTOR ERGAS
Dentista norteamericano. Puente 637.

CLINICA VALENZUELA BASTERRICA
Luis Berríos Mendez.
Rafael Valenzuela Labbé.
Carlos H. Rojas.
Dentistas especialistas, somnoformo, correcciones de anomalías, puentes, coronas. Cirugía dental, atendido por médicos. Riquelme 47. Teléfono 1642

ARQUITECTOS

EDUARDO TASSO
Construcciones, transformaciones, reparaciones. Huérfanos 1208.

OFICINA DE CONSTRUCCIONES
Dirección o contrato
LEOPOLDO NAVARRETE CH.
Morandé 97. Teléfono 3155. Casilla 880.

CONTADORES

. TRATOS DE CONTABILIDAD
Por Mona Velásquez, perito mercantil. Estado, Comercial, Agrícola, etc. Merced 683. Índices.

MATRONAS

PASCUALA RIQUELME DE G.
Pensionistas, inyecciones, curaciones. Avenida Matta 29.

MATRONA BRAVO
Pensionistas. Atiendo domicilio, inyecciones. Mujica 20, casi esquina Vicuña Mackenna.

Dra. MERCEDES DARRIGRANDI
Regreso extranjero trayendo últimos adelantos, partos, curaciones, atiende distinguida clientela su pensionado particular. Trasladóse Huérfanos 2744.

R. IZQUIERDO DE GARRIDO
García Reyes 509. Pensionistas partos. Ginecología. De 8 a 10 y 1 a 3.

MATERNIDAD PARTICULAR
Blanca Pineda recibe pensionistas de provincias, meses, días. Partos, curaciones. San Diego 267.

ANA ELISA GEISSE
Matrona titulada en Chile y Alemania, posee alemán, inglés, castellano. Lira 84 A.

AMELIA MATUS
Consultas gratis, partos, desde $ 80. Pensionistas. Maule 1062.

MATERNIDAD PARTICULAR
Partos, curaciones. Pensionistas provincias. San Diego 955.

MATRONA CLINICA PRIVADA
Consultas gratuitas. Catedral 1611.

SARA OSORIO DE GONZALEZ
Matrona. Partos y curaciones. Rosas 2251.

Mme. E. FRAGNAUD
Matrona francesa. San Francisco 364.

MATRONA
Recíbense pensionistas. Partos desde $ 40. Castro 640.

CLINICA PRIVADA DE OBSTETRICIA
Señora Reyes, matrona, ginecóloga. Establecimiento moderno, atendido por cirujanos especialistas. Enfermas todas partes del país. Partos. Precios módicos. Esmeralda

PENSIONADO PARTICULAR
Mercedes Rojas, San Diego 910. Recibe enfermas. Curaciones. Consultas toda hora.

FLOR M. VILLASECA E.
Recibo pensionistas. Diez de Julio 466.

ANA G. VARGAS SARRERA
Partos. Recibo pensionistas. Unión Americana 627. Teléfono 886, Est.

CARMELA ROMAN
Maternidad particular. Recibo enfermas pensionistas. Maestranza

CARMELA TORO G.
Partos. Asistencia toda hora. Recibe enfermas. Matucana 640.

R. GEISSE
Matrona ginecologista, regresó Europa, trayendo últimos adelantos partos, curaciones, inyecciones. Posee alemán, inglés, castellano. Lira 34-A.

¡SEÑORA!
Espera guagua. Consulte precio, comodidad, higiene. Antiguo Pensionado A. Vicentini. Consulta gratis; San Diego 57.

M. URIBE
Partos. Asistencia toda hora. Recibe enfermas. Carmen 193.

VARIOS

CLINICA ALAMEDA 3595
Tratamiento sífilis, gonorrea con sus complicaciones, ambos sexos, curaciones rápidas, métodos modernos. 10-12 y 2-7; noche, 9-10. Hospitalización enfermos. $ 10 y 20.

EMPRESA ZENTENO
ESTADO 17 — DELICIAS 2584
TEL. 4275 — TEL. 624
ATIENDE DIA Y NOCHE

DEFUNCION

Con profundo sentimiento avisamos a nuestras relaciones el sensible fallecimiento de nuestro querido padre

Charles Fath

acaecido en La Chaux-de-Fonds (Suiza) el 26 del corriente.

Sus hijos:

CARLOS, JORGE Y ANDRES FATH

DEFUNCION

Sociedad Española de Socorros Mutuos

Habiendo fallecido la socia señorita

Consuelo Gómez Sepúlveda

Rogamos a los miembros de esta institución se sirvan asistir a sus funerales que se efectuarán hoy Martes, a las 9 A. M.

El cortejo partirá de Benavente 498 al Cementerio General.

LA COMISION DE FUNERALES Y MAUSOLEO

LUTOS

El mejor surtido en plaza lo encontrará usted en el

MANTO ELEGANTE
Pasaje Matte 28

Especialidad en echarpes, sombreros y tocas de crep Georgette, enaguas, faldas, y blusas en seda y lana.

DEFUNCION

Ha dejado de existir nuestra querida hija

Marta Gómez G.

Sus restos serán sepultados hoy día 29, a las 9 A. M., partiendo el cortejo de su casa habitación, San Pablo número 2832.

LA FAMILIA.

EXPRESION DE GRACIAS

Doy las más expresivas gracias a los amigos de

Rafael Valdés Maturana
(Q. E. P. D.)

que se sirvieron acompañar sus restos al Cementerio de Petorca.

Su hermano:
AMANDO VALDES M.

DEFUNCION

Sociedad Unión "Andrés Bello"

Habiendo dejado de existir nuestro consocio honorario y jubilado de 75 años, señor

Pedro Núñez

Rogamos a nuestros consocios y sociedades amigas, acompañar sus restos al Cementerio General, hoy, a las 5 P. M.

El cortejo será a pie y saldrá de su casa habitación, Libertad 54, casita 3.

LOS SECRETARIOS.

HIPOTECAS

$ 50,000. listos por fundo zona central

Venta propiedades: Constructores, urgentemente vendo sitio Argomedo llegar Maestranza.

$ 12,000, Madrid, casa con toda comodidad; tiene subterráneo.

Arriendos: $ 500 en Providencia. Chalet amoblado, sub-arrendado pieza resultaría $ 350.

$ 1,000. Por la temporada, casa amoblada en Cahuay, próximo a Pichilemu.

$ 400 Santa Rosa, altos, 9 piezas, galería, dependencias.

TEOFILO FIGUEROA F.
CASILLA 3508. AGUSTINAS 1143

A sólo $ 1,500 cuadra, bien regada, lado Estación

VENDO FUNDO
EN ZONA CENTRAL

muy bien tenido, en plena producción, y situado respecto tres Estaciones, mercados consumidores, ferias, etc., 450 CUADRAS REGADAS abundantemente, de suelos pastosos explotados en siembras engordas, crianzas y especialmente en una gran lechería modelo. Viña, plantaciones. Casa con teléfono y comodidades modernas. Otra de administración; 23 de inquilinos, grandes galpones, bodegas, etc.

Orden nueva, exclusiva de

Alfredo Tagle Rodríguez
Catedral 1137—Casilla 3132

MUEBLERIA

La Argentina

214 — BANDERA — 220

JOSE GURFINKEL

GRAN SURTIDO DE MUEBLES DE TODOS ESTILOS
FABRICA
CHILOE 1310

A precios más bajos que en todas las Mueblerías. Antes de hacer sus compras consulte mis precios.

COMPRE SUS MEDIAS
directamente en la
FABRICA
Economizará dinero
STO. DOMINGO 1031

Maletería "El Viajante"

741 - PUENTE - 741

La FABRICA de artículos para VIAJE y MARROQUINERIA ofrece de gran ocasión un variado surtido en CARTERAS a precios fuera de toda competencia.

VENTAS POR MAYOR Y MENOR

FABRICA NACIONAL DE SILLAS
«La Grand Rapid»
EXPOSICION PERMANENTE EN PORTAL EDWARDS,
DELICIAS 2722

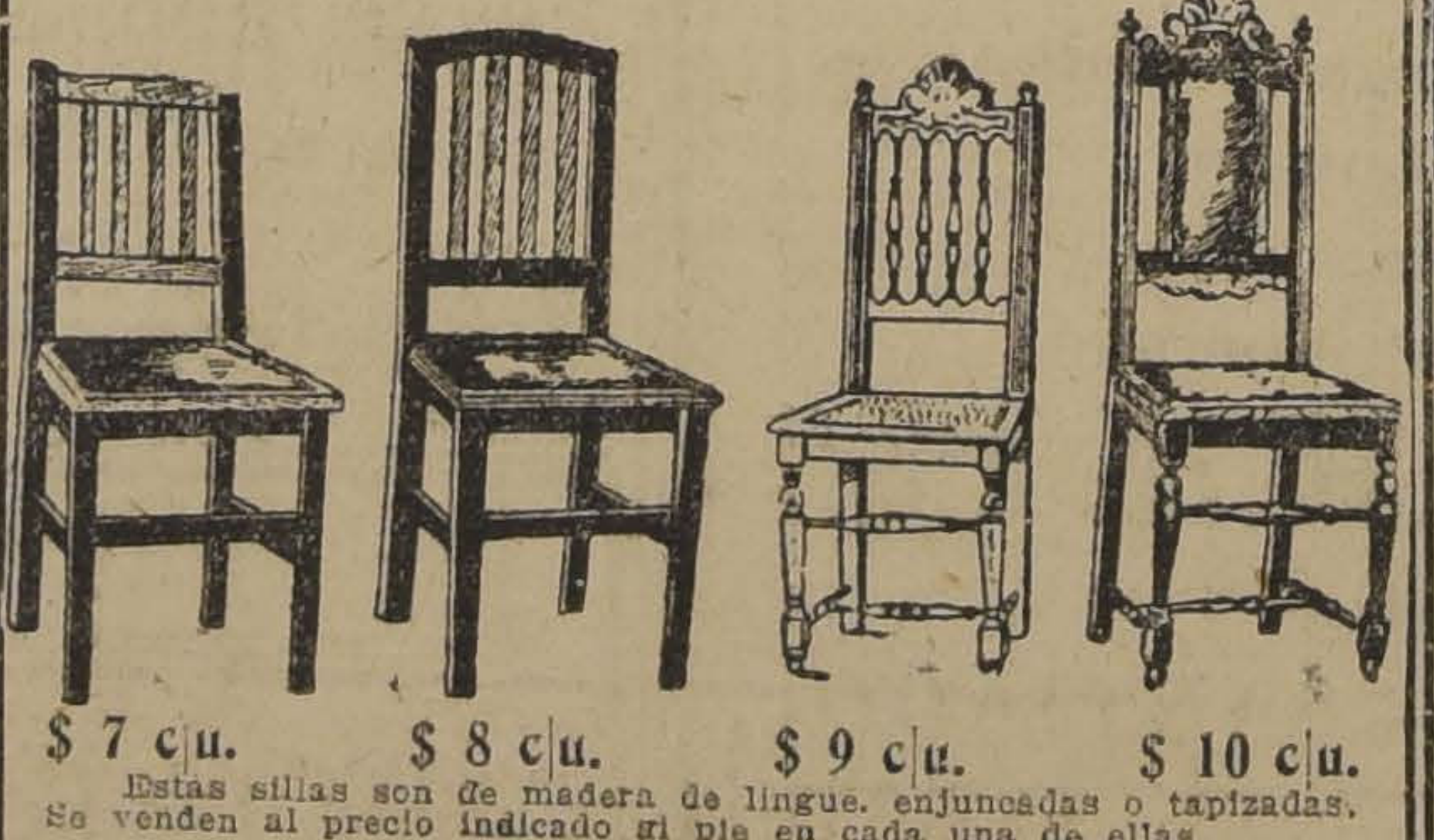

$ 7 c|u. $ 8 c|u. $ 9 c|u. $ 10 c|u.

Estas sillas son de madera de lingue, enjuncadas o tapizadas. Se venden al precio indicado al pie en cada una de ellas.

PIDA CATALOGO A O. PINOCHET LE-BRUN

DELL'ORTO y Cía.
ESTADO N.o 149

OFRECEMOS UN BONITO SURTIDO EN OBJETOS DE MENAJE DE CASA, Y ARTICULOS DE FANTASIA PARA REGALOS

POR BALANCE, "PRECIOS MUY REBAJADOS"

SERVICIOS DE SEMI-PORCELANA INGLESA, GRAN DIVERSIDAD DE DIBUJOS, DESDE... ... ... $	220.00
SERVICIOS DE CRISTAL GRABADOS COMPLETOS PARA 12 PERSONAS, DESDE... ... ... $	170.00
JUEGOS DE LAVATORIOS, COMPUESTOS DE 6 PIEZAS, VARIEDAD EN COLORES, DESDE... ... ... $	55.00
BOTELLAS DE CRISTAL CORTADO PARA MESA, CADA UNA, DESDE. . . $	12.00
TAZAS BLANCAS SEMI-PORCELANA PARA TE, DOCENA, DESDE.. .. .. $	20.00
LAMPARAS DE FANTASIA PARA VELADOR, DESDE... ... ... $	42.00
BOMBONERAS O POLVERAS DE ALABASTRO DIVERSIDAD DE COLORES, DESDE... ... ... $	10.00
JUEGOS DE ALABASTRO PARA FUMAR VARIEDAD EN FORMA Y COLORES, EL JUEGO, DESDE... ... ... $	28.00

FLOREROS DE CRISTAL DE BOHEMIA, OFRECEMOS UN COMPLETO SURTIDO EN FORMAS Y COLORES DE GRAN MODA

LOS LADRONES INICIAN SU TRABAJO EN PLENO CENTRO DE LA CAPITAL

De la Sombrerería Capellaro desaparecen sombreros por valor de $ 14,000. Apresúrese usted a comprar su pajizo, ya sea de $ 8, de 10.80 o más, antes que se los roben todos.

Vea usted "La Nación" del día 15 del presente.

ESTADO 230

LA NACION

Santiago, Diciembre 29 de 1925

EL CONGRESO DE PANAMA

El 22 de Julio del año próximo se va a cumplir el primer centenario del histórico Congreso de Panamá reunido en el Istmo el 22 de Julio de 1826, y con este motivo el Gobierno panameño está organizando un Congreso Panamericano a celebrarse en esa fecha y al cual han sido invitadas todas las naciones de América.

La invitación ha sido aceptada ya por casi todos los Gobiernos, a excepción de Chile, Brasil y Uruguay, pero se entiende que también adherirán en el momento oportuno. Se trata de una iniciativa feliz de vastas proyecciones que ha encontrado en la prensa suramericana la más cordial acogida y que puede derivarse hacia una organización concreta de la vieja aspiración de crear una "unión panamericana" efectiva y real.

Los temas propuestos en la convocatoria de este Congreso son todos interesantes y presentan, en conjunto, una síntesis de los problemas más importantes que permanecen sin solución en este Continente. Entre los temas de carácter puramente intelectual hay también algunos que merecen la atención de los hombres de estudio que pueden aportar al Congreso una cooperación eficaz, como el que trata de "la organización de la oficina central bibliográfica y de uniformidad científica y literaria" recomendada por el Congreso Panamericano que se celebró en esta capital en 1923, pues la verdad es que ahora cada país vive aislado, sin ningún vínculo intelectual ni cultural con los demás países de mismo origen en América.

Como se indica en la exposición de los temas, este asunto sólo obtuvo una recomendación en el Congreso de Santiago, y sería naturalmente ahora la ocasión de reducir a una convención las conclusiones a que se llegara sobre esta materia, a una convención ejercitada y puesta en aplicación activa, sin dejarla archivada como suele ocurrir con tantas otras convenciones que se adoptan y se sancionan en estos Congresos internacionales.

Otro tema muy interesante propuesto en la convocatoria de este Congreso es el que se refiere a establecer "un plan para la difusión en las escuelas de las obras literarias y científicas americanas de más importancia". Es innegable la importancia de difundir una enseñanza común en todos los países americanos, para uniformar el espíritu de estimación y de confraternidad entre ellos. Este espíritu no puede formarse si no hay un recíproco conocimiento de la obra realizada por los hombres eminentes de cada uno y de todos los países de América. La presencia en este Congreso de toda la familia americana facilitaría una convención sencilla y de fácil aplicación para instituir en todos los colegios americanos una educación histórica común que exalte, sin desmedros ni quisquillosidades de origen pretérito, la grandeza de la obra realizada por los grandes hombres de este Continente.

Dentro del terreno político el Congreso anota el tema de "la influencia del Congreso de Bolívar sobre el panamericanismo actual". Salta a la vista el interés y trascendencia de este asunto que se presta a un amplio estudio en que habría de establecerse bien claro que el espíritu de unión americana ha salido de América. La resurrección de esta inspiración política que va a cumplir precisamente cien años, habrá de influir necesariamente en forma generosa y levantada en las relaciones de los países americanos, pues sus móviles altos y desinteresados son la mejor semilla para una aproximación concreta y tangible de la gran familia internacional de este Continente.

Figura finalmente en la invitación un tema de la mayor trascendencia y que abarca, en suma, una aspiración superior que envuelve a todos los países de América; es el que se refiere a "una Liga que responda a todos los conceptos panamericanos del Congreso de Panamá".

El origen de esta iniciativa está indudablemente en las discusiones que se sostuvieron en la Quinta Conferencia Panamericana, celebrada en esta capital, al proponer algunos delegados una nueva organización de la Unión Panamericana. El tema anunciado para el Congreso próximo parece aspirar a concretar y realizar bajo formas más positivas, las resoluciones de aquella asamblea que han tenido una ejecución imperfecta y distante de la verdadera aspiración de los pueblos americanos. Entendemos que lo que se propone en este renglón de la futura conferencia panameña es la creación de una entidad moral poderosa, de concordia y de amistad, sin limitación de fronteras, lo que está dentro de la aspiración universal de concertación de intereses y de voluntades, sin diferencia ni de razas ni de continentes. Así, este tema podría llevar a la creación en América de un espíritu de humanidad sólido y estable, capaz de contribuir eficazmente a la pacificación del mundo.

No puede ser, pues, de más vasta trascendencia la organización de este Congreso y con razón "La Prensa" de Buenos Aires dice que "está llamado a realizar una obra de provecho no sólo para América, sino para toda la humanidad".

Sólo cabe esperar ahora que para la fecha de realización de este Congreso esté reunida allí toda la familia americana, unida en un consorcio verdadero de buena voluntad y de confraternidad, para dar al mundo un hermoso ejemplo y un magnífico espectáculo.

SERVICIOS Y GASTOS PUBLICOS

El señor Edwards Matte, ex-Ministro de Hacienda, anduvo, quizá, equivocado cuando, al publicar su exposición sobre el estado de la Hacienda Pública, y sugerir las economías en los gastos públicos como una medida indispensable para evitar una catástrofe financiera, manifestó que era en estos momentos un acto necesario de valor moral desafiar las iras de los intereses heridos por semejante medida.

En la prensa, al menos, nadie le ha salido de través: unánimemente se le han aplaudido sus declaraciones. Y creemos que, en lo privado, habrá recibido muchas más felicitaciones que censuras o protestas.

Lo cual se explica, por razones numerosas que no hemos de escarmena aquí.

Pero los "simpatizantes" o "seguidores", interpretando acaso con exceso de celo la manifestación de propósitos del ex-Ministro de Hacienda, suelen discurrir con poca lógica, sin distinguir entre los gastos necesarios que dejó originados el régimen anterior y los gastos abusivos a que su legislación o su política pudo dar origen, como cualquiera otra.

Una serie de grandes problemas alcanzaron solución en ese breve período, después de esperas de años; numerosos servicios hubieron de crearse o reformarse sustancialmente, en satisfacción de aspiraciones que habían sido comunes a casi todos los partidos, si no a todos ellos, y que deficiencias del mecanismo constitucional o parlamentario habían mantenido en suspenso. Se incurrió, lógicamente, en gastos. Se acudió al recurso de crear nuevas contribuciones, muchas de las cuales habían también estado en estudio durante largos años.

Como es sabido, nuestro régimen tributario ha adolecido de un grave defecto que en 1916 hizo ver el Sr. Julio Phillippi, y que entraña, en realidad, una injusticia social: estaban gravados principalmente los consumos, y sólo de manera muy leve y secundaria—es decir, desproporcionada—lo estaba la riqueza. Muchos intentos había habido para rectificar esa situación; a ello han contribuido no pocas de las leyes tributarias del último período.

Es posible que las leyes tributarias merezcan una revisión que las haga más equitativas, haciendo más leves las cargas que ellas comportan, como se anuncia que va a pedirla al Gobierno la Sociedad de Fomento Fabril; pero, sin desatender del todo esta aspiración de nuestro mundo industrial allí representado, conviene no perder de vista el hecho anteriormente apuntado, o sea, la necesidad de aplicar un criterio de justicia social en la distribución de las cargas tributarias.

Eso, por lo que hace a los impuestos de reciente creación.

Por lo que hace a la restricción de los servicios públicos,—con la mira de disminuir los gastos—ella está sin duda justificada, pero también habrá de procederse a ella con discernimiento y con elevado espíritu. Porque si puede haber oficinas innecesarias, que deban suprimirse, o servicios con demasiado follaje que deban ser podados, en cambio debe tenerse presente que la esfera de las actividades del Estado se ha ensanchado—en el Derecho y en el hecho,—en el mundo moderno, y ello exige organismos y servicios que no se habrían concebido hace un cuarto de siglo.

Por lo demás, la equidad impone que si se ha de implantar—como lo esperamos—una política administrativa severa de economías, sea ella aplicada, como también lo esperamos, con criterio imparcial y sin consideraciones de orden personal o político.

Solamente a ese precio—al precio de la mayor justicia en los procedimientos—los numerosos empleados públicos a quienes puede afectar la política del "ayuno y la abstinencia", enunciada en reciente discurso por el Presidente Figueroa, se resignarán sin protesta, porque verán en el suyo un sacrificio exigido y realizado en aras del bien público.

LA PROVISION DE UN CARGO PUBLICO

Hasta la fecha de la creación del Ministerio de Higiene, Asistencia, Previsión Social y Trabajo, la Oficina del Trabajo era, como se sabe, el organismo más importante — puede decirse, el único—de la política social del Estado. A esa Oficina le correspondió hacerse cargo de las numerosas cuestiones que quedan subentendidas en la cuestión social, y ser el auxiliar eficaz del Gobierno en sus actividades frente a frente a los mil problemas que venía suscitando la evolución de las ideas, y provocando a menudo conflictos dolorosos, o por lo menos perturbadores de la vida industrial.

Creado el Ministerio, el jefe de la Oficina del Trabajo, señor Poblete Troncoso, debió atender a una de las Sub-Secretarías de él, sin perjuicio de mantener el cargo de que era titular, hasta el momento de que, acrecentada la importancia de ambas funciones, el señor Poblete Troncoso debió decidirse por una de ellas; así quedó vacante el cargo de Director General del Trabajo, que el Gobierno se encuentra ahora en vías de proveer en propiedad.

La naturaleza, en cierto sentido técnica, de este cargo, y la importancia que él ha asumido en razón de las atribuciones y obligaciones que le han conferido e impuesto las leyes dictadas en el curso de los años 1924 y 1925, explican la viva preocupación de no pequeña parte de la opinión pública, ante esta perspectiva. No es de ningún modo indiferente a la orientación y eficacia de la política que el Estado haya de ejercer en el terreno social, ni a la estabilidad o tranquilidad de las industrias, ni al mantenimiento de la confianza y del buen espíritu de los trabajadores, la persona que haya de tomar sobre sí la responsabilidad de la correcta e imparcial aplicación de la Legislación Social.

Una medida de evidente conveniencia sería, sin duda, proveer el cargo con alguna persona que tenga experiencia comprobada en este orden de actividades administrativas, delicadas y relativamente nuevas, y que además, por supuesto, reuniera las condiciones de preparación teórica, prestigio y carácter que son esenciales para el desempeño de esta función.

Por otra parte, no es improbable que, llenado el cargo con algún funcionario del servicio de este Departamento de Estado, y producido, con este motivo, un movimiento del personal, se pudiera realizar alguna economía, dejando sin proveer empleos de menos imperativa necesidad, o haciendo la fusión de funciones que fueren susceptibles de ello.

Así se garantizaría el buen desempeño de actividades en verdad, no fáciles de ejercer, y se ofrecería quizá una oportunidad de hacer realidad los propósitos que, en materia de gastos públicos, ha manifestado el Gobierno.

L.

Glosas de Navidad

por FERNANDO GARCIA OLDINI.

Cuando yo pienso en la Iglesia de Cristo, sólo en dos ocasiones la veo ampliamente identificada con el espíritu de su fundador: cuando, víctima del desprecio y de las persecuciones comienza a conquistar a Roma, y cuando, representada por un puñado de misioneros oscuros e inflamados, se interna en países salvajes llevando en alto, como una antorcha, el divino "amaos los unos a los otros".

Es que en toda empresa espiritual, hay un período maravilloso y heroico: el de la iniciación.

Principio de empresa la penetración en el civilizado mundo antiguo; principio de empresa la penetración en el mundo negro de la barbarie, uno y otro aparecen circundados del mismo nimbo sobrenatural, de la misma celeste aureola.

El recuerdo de las épocas heroicas del cristianismo, me viene a la mente, cada vez que, en un tranvía o en un improvisado y reducido comicio popular, contemplo, ya sea quieto y ensimismado, ya actuando, a uno de esos hombres o a una de esas mujeres que visten de estrafalaria manera y llevan en el sombrero un letrerito que dice: "Ejército de Salvación".

En verdad de verdad, yo no sé exactamente lo que estas gentes creen o piensan. Pero las he visto ir por las calles, desparramando hacia los cuatro horizontes la palabra de Cristo; las he visto rectas, claras e impasibles, ante las burlas y los insultos... y — ¡cómo pudiera ser de otro modo! — su actitud me ha parecido estupenda y magnífica.

Como el divino Maestro, que no sólo enseñaba en la sinagoga, sino que llevaba su verbo a las orillas del lago donde, para el espíritu simple y nuevo de los pescadores se hacía fuerte, armonioso y líquido, como el agua sobre la cual flotaban sus embarcaciones, sus redes y sus esperanzas. Como el divino Maestro, que después de explicar la ley vieja en el templo, iba al campo y junto a los lirios y a los pájaros, por cuyo día de mañana vela el Señor, entregaba a los humildes el texto de la ley futura. Como el divino Maestro, ellos van en busca del pecador, a todos los sitios donde el pecador está.

Por ellos, la campiña y la costa y la sierra, conocen las palabras eternas del "Sermón de la Montaña". Puestos en sus labios, los versículos santos van, como llamas contagiadoras, encendiendo en el amor de Cristo a corazones que, sin ellos, nunca le pertenecieran. Por ellos hay ya en esta raza muestra de gentes agresivas, y hurañas quienes son capaces de concretar en carne de realidad viva, el sobrehumano precepto: "no resistáis al mal".

Yo no sé qué fuerzas los mueven. Pero esos muchachos y esos hombres otoñales que, parados en cualquiera esquina, responden con una blanda mirada de perdón a los sarcasmos y a las provocaciones, me parecen de una especie distinta de la mía. Yo no sé qué fuerza los mueve. Pero cuando, de repente, al atravesar una Plaza o al doblar una esquina me alcanza, como un dardo, su grito: "Haced penitencia, que el día de la Justicia está cercano", no puedo dejar de pensar en el hombre vestido de pieles, que clamaba a orillas del Jordán: "Aparejad el camino del Señor; haced derecha sus veredas".

Mirándolos, oyéndolos, se llega a pensar en la posibilidad de una nueva y próxima encarnación del Verbo.

En su fervor, exaltado y puro, hay cierta incuestionable fuerza de penetración y de contagio. Por el solo hecho de hallarnos, sin exceso de maldad, en sus cercanías, parece que algo de su conocimiento se nos adentrara sutilmente en el alma. Es que están llenos de una fe sin vacilaciones. Es que se les ha hecho ritmo en el corazón el fuerte versículo de Josué, que yo oí un día en labios de uno de ellos: "No temas ni desmayes, porque Jehová tu Dios, será contigo en dondequiera que fueres".

Plenos de seguridad en la ayuda suprema, encendidos en el fuego que baja de lo alto, imperturbables y proféticos, van por las rutas del mundo "aparejando los caminos del Señor, haciendo parejas sus veredas".

Y la mano del cielo guía sus pasos.

F. G. O.

Un procedimiento cruel

por ARTURO IRARRAZAVAL CORREA.

Una verdadera crueldad es lo que se hace en algunas Tesorerías Fiscales, según dicen, por mandato del Ministro de Hacienda, con los desgraciados contribuyentes que por olvido o pobreza no han cancelado sus contribuciones dentro de los seis meses primeros. Ahora, no se les permite como antes, pagar sólo los intereses penales, sino que se les obliga a pasar por las horcas caudinas de una oficina que funciona anexa a la Tesorería; la del cobrador judicial. Este funcionario exige además de los intereses penales adeudados, una comisión que a veces equivale a un interés penal mayor que si se hubiese cancelado el 50 por ciento anual por el período de mora.

Por supuesto que el Tesorero Fiscal no se ha molestado,—y por qué habría de hacerlo perteneciendo a la privilegiada burocracia de hoy día,—en enviar circulares recordando su olvido a los que deben pagar, como lo hacen los Bancos desde tiempo inmemorial. Nada de eso, se cuida muy bien de dar cualquier aviso pues para el Tesorero resulta más cómodo y acaso más lucrativo que los recibos pasen al cobrador judicial.

Cuando se trata de gente modesta el procedimiento constituye una exacción irritante, sobre todo cuando se considera que el cobrador judicial no está sujeto a arancel y cobra lo que le da la gana, y las más de las veces no ha dado paso alguno para requerir el pago.

El medio de cortar con este abuso sería ordenar que las Tesorerías Fiscales y Municipales conservasen en su poder los recibos por más tiempo, digamos un año, desde el día inicial en que debieron pagarse, y no los entregasen en cobranza judicial sin haber publicado antes dos avisos en los diarios con intervalo de 30 días, en que apareciera la nómina y las sumas adeudadas por los contribuyentes en mora.

Hace pocos días hablé sobre esto con el señor Inspector de Impuestos Internos y tuve el agrado de saber que ya se ha preocupado de estos abusos, y como se trata de un funcionario muy diligente en todo lo que signifique mejoras en los servicios a su cargo, espero que sus consejos sean tomados en cuenta por el nuevo Ministro de Hacienda

Además, con el procedimiento indicado se evitaría que Tesoreros, inescrupulosos,—antes se usaba otro calificativo,—se armen de capital por medio de recibos brujos y en definitiva si sus negocios no prosperan, estafen, como ya ha sucedido en Nuova Imperial y otras partes, al Fisco y a los contribuyentes.

Voy a explicar en detalle el ingenioso procedimiento de los recibos Brujos, no para que lo imiten en otras Tesorerías sino para que los contribuyentes queden prevenidos.

El procedimiento funciona cuando en el rol figuran varias propiedades a nombre del mismo contribuyente, entonces el Tesorero extiende un solo recibo por todas, pero deja el talonario en blanco y después lo llena con la cantidad y detalles que corresponden a una sola propiedad.

Después hace otro recibo por el saldo que no ha ingresado a la caja y esta vez el talonario corresponde con el recibo, y se guarda este documento para exhibirlo ante cualquier Inspector como valor no cobrado aún.

Posteriormente si sus empresas prosperan destruye el recibo e integra el valor a la caja y nadie sabe nada; pero si le va mal, queda este recibo figurando como no cobrado y mientras se da cuenta de ello el contribuyente, tiene el Tesorero amplio tiempo para alejarse del país o buscarse el dinero, y a veces bastará hacerse el robado.

Ahora mismo en algunas oficinas de estos cobradores judiciales figuran recibos de contribuciones de 1920 como adeudados por personas que sin duda las pagaron y que sólo conservan en su poder los recibos de los años posteriores a esas fechas.

Ignoro qué jurisprudencia sentarán las Cortes en estos casos, pero sé que contribuirían a aguzar el ingenio de los estafadores si no consideran suficiente antecedente de prueba del pago de las contribuciones anteriores, la exhibición de los recibos de los dos últimos semestres.

A mi modesto entender un Ministro de Hacienda, por más escuálida que haya recibido la Caja Fiscal, no debe propiciar cobros indebidos ni puede autorizar procedimientos que perjudiquen a los esquilmados contribuyentes.

El equilibrio de los presupuestos, como lo han repetido todos los verdaderos financistas, debe buscarse en las economías, lo demás es posponer la única solución eficaz de nuestro problema económico.

Este país con tan pocos productores de riquezas en proporción con los que viven del presupuesto no puede ya soportar un tren de servidores y jubilados que consumen con exceso las economías de los que trabajan y que no guardan relación con el número ni con la capacidad financiera de sus habitantes.

A. I. C.

PERMUTAMOS

PROPIEDAD DE RENTA, EN BLANCO ENCALADA, por casa residencia, de valor $ 300.000.

PROPIEDADES PARA REFACCIONAR, EN ROSAS ESQUINA, Y EN COPIAPO CERCA SAN DIEGO, por casas residencias o propiedad de renta de fácil administración. VALOR $ 300,000.

PROPIEDAD CENTRAL, VALOR HASTA $ 900,000, se da en parte de pago propiedad en Independencia cerca Mapocho, de valor $ 400,000 y el saldo en dinero.
PROPIEDADES EN SANTIAGO, por sitios en Valparaíso y créditos hipotecarios. Valor hasta $ 200.000.
PROPIEDAD CENTRAL DE RENTA, VALOR 2 MILLONES DE PESOS, deuda $ 500.000 Caja, se acepta en parte de pago, propiedades de renta.
CASA CENTRAL CON RENTA, valor hasta $ 500,000, se da propiedad en San Diego, que produce $ 30,000, 4,000 m2. de terreno frente a dos calles y de valor $ 350,000, saldo en dinero.
SITIO EN PROVIDENCIA, 21,000 m2. Precio 650,000 pesos, se acepta en pago propiedades de renta.

MAYORES DATOS EN ESTA OFICINA

ALEJANDRO GREENE CRUZAT
Abogado y Corredor de Comercio
Sección Propiedades Urbanas

OSCAR GREENE VALVERDE
TEATINOS 86. — CASILLA 3722

EL PATRONATO NACIONAL DE LA INFANCIA

INVITA A LA CIUDAD DE SANTIAGO A ESPERAR EL AÑO NUEVO EN LA

QUINTA NORMAL

EL JUEVES 31 DEL PRESENTE

Reunión social de proporciones extraordinarias. Festival de Bandas. Fuegos artificiales. Concurso de bailes con premios.

Las Hermanas Delpont. Osmán Pérez Freire. La Pesca Milagrosa

Buffet. Las entradas darán derecho a valiosos premios. Coro de 400 voces. Jazz-Band del maestro Nardini.

CARRUAJES, $ 15.— ENTRADA DE A PIE, $ 3.

ALQUILO

VICUÑA MACKENNA. A media cuadra de Diez de Julio. Recién refaccionada. Espaciosa casa en bajos, 8 dormitorios, pieza de baño, escritorio, costurero, salón, comedor, galería, pieza de servidumbre, dependencias, huerto. Canon: $ 800.
CALLE VALENZUELA CASTILLO: Providencia: Por José Manuel Infante, tres cuadras de Providencia. Bonita casita en bajos sin altos, 3 dormitorios, hall, comedor, 2 patios, baño, pieza de servidumbre, luz eléctrica. Canon: $ 255.
TOESCA. Dos espléndidas casas en bajos recién construídas, 5 dormitorios, salón, hall, escritorio, comedor, pieza de baño instalada, pieza de servidumbre, pieza de baño servicio también instalada, dependencias. Luz eléctrica y gas. Canon: $ 400.

Carlos Ossandon B.
168 — BANDERA — 168

CHAMPAÑA

En clase fina, es la moda elegante del calzado del día para señoritas, en plantilla garantida, hecho a mano, le ofrece a sólo $ 42 par la Zapatería
"EL SOVIET"
San Diego 658.— Otras clases tenemos en Champaña, desde $ 28 par.
¡Cuidado con las imitaciones!

MUEBLES

a precios sumamente bajos y con GRANDES FACILIDADES DE PAGO, vende:

MUEBLERIA "ARTURO PRAT"

Consulte nuestros precios

ARTURO PRAT 182

SE ARRIENDAN

Chalets muy cómodos

todo servicio, desde $ 200 a $ 500.

VERLOS Y TRATAR:
Avenida Santa Elena
N.o 1305

31—D.

MUEBLERIA COLON

56 - BANDERA - 58

GRANDES REBAJAS DE PRECIOS

Nuevo y espléndido local.

QUILINAJE de 1.ª

Para escobillones, venden puesto Malecón:

REINALDO BERTSCH y Cía.

Valparaíso, Casilla 1532

RADIO

Realización anual de Material de Radio.

Receptores completos a precios irrisorios. Material Radio de todas clases.

OSCAR SPOERER Y Cía.

Anumada esq. Moneda

Sociedad UNION COMERCIAL

HABITACIONES BARATAS

Se avisa a los socios que sólo hoy y mañana se podrán inscribir para la construcción de casas en Independencia.

¡DOCTORES!

Actualmente sólo existe un LEGITIMO ACEITE YODADO único

QUE resulta realmente de la *combinación orgánica* de yodo y aceite amapola;
QUE no consiste en *yodhidrinas instabl*... sencillamente disueltas en aceit...
QUE no contiene *derivados clóricos*, v... daderas impurezas químicas;
QUE contiene *más de 50 %* de yo... metaloídico puro:

es el aceite yodado francés del Doctor L. LAFAY, de PARIS conocido bajo el nombre de

LIPIODOL

QUE, en peso, contiene *54 gramos yodo puro por 100 centímetros cúbico*...
QUE es inyectable *"sin dolor, sin riesg... sin yodismo"* (Dr. Bellencontre), ... dosis diarias de 1, 2, 3, 5 y has... 10 centímetros cúbicos;
QUE tiene *incomparable virtud curati*... contra el Asma, Enfisema, Go... Reuma crónico, Reuma def... mante, dolores reumatoides, e...
QUE combate victoriosamente la Ar... rioesclerosis, Hipertensión, Ad... noidismo, Linfatismo, sífilis ... ciaria, Heredosífilis, etc.

EL DOCTOR L. LAFAY
Farmacéutico de primera clase Ex interno, con medalla de Oro de los Hospitales de París, Laureado con medallas de Oro, Plata y Bronce de las Facultades de Medicina y Farmacia; Ex preparador de los Trabajos prácticos de química analítica en la Escuela Superior de Farmacia, Miembro de la Sociedad Francesa de Dermatología y Sifiligrafía de la Sociedad de Medicina, de la Sociedad de Terapéutica, etc. Cruz de guerra, Oficial de la Legión de Honor, etc...

ruega encarecidamente a los Señores Doctor...

¡QUE tengan a bien formarse por sí mismos, *personalmente*, una opini... sobre la valía terapéutica de l... distintos compuestos orgánic... experimentando a la vez y comp... rativamente el

LIPIODOL

y los demás productos supuestos similares y que en realidad no son sino seudoimitaciones y hasta a veces verdaderas falsificaciones

NOTA.— La *inyección* intramuscular, cuando posible, es en mucho la mejor forma terapéuti... pero se emplean también CÁPSULAS Y EMULSI... EL LIPIODOL se halla en todas las buenas farma...
Depósito general para la Exportación
LECZINSKI y Cía. 67, r. de la Victoire, París

Pida Miel de Palma Ocoa
LA MEJOR

Agua Colonia ATKINSON
Recibimos la primera partida, a precios más bajos de plaza

ALMACENES COOPERATIVOS CHILE CODECA 1924 DE LAS CAJAS DE AHORRO

Alm. Coop. de las Cajas de Ahorro
85 - ESTADO - 87

Cuando quiera construir acuda a la Mercería «París»
DELICIAS 44- - Teléfono 324

LA SESION DE AYER DEL TRIBUNAL CALIFICADOR

ES RECHAZADA LA RENUNCIA DEL Sr. DAGOBERTO LAGOS. —LAS ELECCIONES EN TARAPACA Y ANTOFAGASTA Y ACONCAGUA Y VALPARAISO

A las 6 de la tarde de ayer, celebró sesión el Tribunal Calificador, bajo la presidencia de don Silvestre Ochagavía. Se conoció de la renuncia del señor Dagoberto Lagos, cuyo texto es el siguiente:

"Santiago, 28 de Diciembre de 1925.— Llega a mi conocimiento que en la Corte de Apelaciones se han emitido votos en el sentido de que debe elegirse a otro de sus Ministros, miembro de este Tribunal, por haber sido yo promovido a la Corte Suprema. Esta circunstancia aconseja que yo decline el honroso cargo de miembro de este Tribunal, para dejar amplia libertad a quienes corresponda resolver a este respecto, ya que este H. Tribunal Calificador tiene resuelto que yo debo continuar en el desempeño de la Comisión para la cual fuí elegido en virtud de lo que dispone el artículo 79 de la Constitución.

Ruego al H. Tribunal Calificador se digne aceptar la renuncia que hago del cargo indicado.— (Firmado): **Dagoberto Lagos**".

Considerada esta renuncia, el Tribunal tomó el siguiente acuerdo:

"El Tribunal Calificador tomó en consideración la renuncia del señor Dagoberto Lagos y acordó rechazarla por los motivos que se expresarán en el acta de la sesión, cuya publicación se hará una vez que esté aprobado".

En seguida se consideró la elección de Tarapacá y Antofagasta y, debido a que no se habían recibido los antecedentes sobre las elecciones en Taltal y Tocopilla, se tomó el siguiente acuerdo:

"Debiendo tratarse las reclamaciones de Norte a Sur, conforme a la ley, se entiende que los asuntos conservan su preferencia, aún cuando no se haya iniciado su discusión, y se considerarán diariamente en el primer lugar de la tabla las reclamaciones que no hubieren alcanzado a verse con anterioridad.

Se exceptúan de este acuerdo las reclamaciones de Tarapacá y Antofagasta, que se tratarán en el día que oportunamente se fije y se anuncie, una vez que hayan llegado todos los antecedentes".

El Tribunal oyó luego la relación que sobre las elecciones en Aconcagua y Valparaíso hizo el Relator, señor Malcom Mac-Iver. Oyeron también esta relación los diputados electos por Valparaíso, señores Pedro León Ugalde y Alfredo Guillermo Bravo.

La resolución del Tribunal quedó pendiente para la sesión de esta tarde..

LAS ELECCIONES DE SANTIAGO

"La Nación" ha informado detalladamente sobre la discusión abierta alrededor de la interpretación del inciso 2.o, del artículo 117, de la Ley de Elecciones, de la cual dependen las dos últimas diputaciones de Santiago.

Próximo a ser fallado en definitiva este asunto que ha preocupado vivamente a los círculos políticos se ha notado un manifiesto interés por conocer el fallo definitivo del Tribunal Calificador.

Los interesados más directamente en este asunto, son los señores Manuel Rodríguez Pérez, Rafael Silva Lastra, Rogelio Ugarte y César Roa Urzúa.

Sabemos que los interesados han terminado ya los alegatos escritos que deben ser presentados oportunamente al Tribunal.

EL DESCALABRO DEL PARTIDO DEMOCRATA Y LA RESPUESTA DE DON JUAN PRADENAS MUÑOZ

Mientras más escritos leo del señor Pradenas, más dificultad encuentro para conocer la verdad exacta de lo que él, con el señor Fajardo, hicieron en las últimas elecciones de senadores y diputados.

Hasta este momento no he podido obtener el dato concreto y preciso de cuántas fueron las senadurías y cuántas fueron las diputaciones que se ofrecieron a los demócratas por los demás partidos para evitar la contienda electoral.

El señor Pradenas niega rotundamente que hayan sido **seis senadurías y 21 diputaciones**; pero no indica cifra de ningún género para aclarar la duda en que se encuentra la democracia entera del país.

En el fallo del Excmo. señor Figueroa se daban al Partido Demócrata **4 senadurías y 14 diputaciones**, y como este fallo fué resistido y no cumplido por los señores Pedro Fajardo y Juan Pradenas Muñoz, hay que deducir que antes de recurrir al árbitro se les había ofrecido una cuota más alta. ¿Cuál ha sido ésta? Misterio, misterio, misterio...

Tampoco he logrado saber cuál fué el partido que indicó la persona del Excmo. señor Figueroa para árbitro, porque si hubiera sido el Demócrata, su falta sería doble al no haber acatado el fallo correspondiente.

Queda también en la penumbra el conocimiento del pacto celebrado entre demócratas y comunitas, cuyas bases son enteramente desconocidas hasta ahora.

Tampoco se ha dado ninguna razón que valga sobre ciertas preferencias en la ubicación de senadores y diputados, y a las cuales atribuye el suscrito la derrota de muchos de nuestros candidatos.

Cuando se debaten materias que atañen profundamente a la vida orgánica de una colectividad política, tan importante como es el Partido Demócrata, hay el deber de expresar las cosas con claridad y dentro de la seriedad que corresponde a la naturaleza misma de los hechos que se desean conocer.

Como las publicaciones hechas por los señores Pedro Fajardo y Juan Pradenas Muñoz no ponen en claro la mayoría de los puntos que desea conocer la democracia, es indudable que la responsabilidad absoluta del descalabro sufrido en las elecciones últimas recae, en exclusivo, sobre estos dos dirigentes que tuvieron el dominio completo de nuestras fuerzas electorales.

Santiago, Diciembre 28 de 1925.

GUILLERMO M. BAÑADOS.

La Asamblea Radical de Concepción elige nuevo Directorio

(De nuestro corresponsal, por telégrafo)

CONCEPCION, 28.— La Asamblea Radical de esta ciudad eligió hoy el siguiente nuevo Directorio:

Presidente, don Desiderio González; primer vice-presidente, don Luis Silva Fuentes; segundo vice, don Jorge Rivera; secretarios, los señores: Abraham Valenzuela y Luis Acevedo; tesorero, don Abel Fonseca y directores, los señores Rómulo Aguilera; Benicio Troncoso, Luis Herrera, Eliecer Mejías y Artemio Torres.

PARTIDO LIBERAL DEMOCRATICO

JUNTA DIRECTIVA LIBERAL DEMOCRATICA.—En el Club Presidente Balmaceda, se reunirá hoy a las 6 P. M., la Junta Directiva del Partido Liberal Democrático.

La reunión tiene por objeto principal elegir mesa directiva. Se tratarán, además, otros asuntos de actualidad política.

JUNTA DIRECTIVA LIBERAL DEMOCRATICA ALIANCISTA.—Hoy a las 6.30 P. M. celebrará sesión la Junta Directiva del Partido Liberal Democrático Aliancista, en el Club Presidente Balmaceda.

Se nos encarga encarecer la asistencia de los directores, porque se tratarán asuntos de sumo interés.

¡ATENCION!

Si usted desea tener calzado nuevo para esperar el año que se aproxima y no tiene mucho dinero, no se aflija; la Zapatería

"EL SOVIET"

San Diego 658, le venderá buen calzado por poca plata.

Iría a Francia el actual Ministro de la Guerra

En la tarde ayer circuló con insistencia en los círculos de la Moneda la noticia de que el actual Ministro de la Guerra, Coronel don Carlos Ibáñez del Campo, habría aceptado un cargo en Francia.

En el deseo de comprobar estos rumores, interrogamos a algunos Ministros de Estado, quienes sin confirmarnos la noticia, tampoco nos la desmintieron.

PARTIDO DEMOCRATA

COMUNA DE PROVIDENCIA.— Como estaba anunciado, el Domingo último se verificó la elección del nuevo directorio que regirá los destinos políticos y sociales durante el año 1926, con el siguiente resultado: Presidente, señor don Guillermo Doren; vice-presidente, señor don José Luis Quezada; secretario, señor don Ignacio Osos Urrutia; prosecretario, señor don Víctor Bueno; tesorero, señor don Luis A. Godoy A.; Bibliotecario, señor don Eduardo Buffanais Muñoz; directores, los señores: Alejandro Beas H., Alejandro Reyes Liberona, Pedro N. Martínez, Luis Pierattini M., y Amador López García.

Este directorio, en conformidad al reglamento del Partido deberá reunirse el Domingo tres de Enero, a las 4 P. M., a fin de efectuar la trasmisión del mando.

LA MANIFESTACION EN HONOR DE LOS Sres. FAJARDO, ADRIAN, RETAMALES Y PRADENAS MUÑOZ.— La comisión que en representación del Club Guerrilleros Manuel Rodríguez tiene a su cargo todo lo relacionado con la manifestación que se llevará a cabo el Domingo próximo, en honor de los señores Pedro A. Fajardo, Vicente Adrián, Nicasio Retamales y Juan Pradenas Muñoz, se reunió ayer y tomó importantes acuerdos relacionados con esta manifestación.

CENTRO DEMOCRATA ANTONIO POUPIN.— Cita a sesión de Directorio para hoy, a las 9 P. M.

CENTRO DE PROPAGANDA DEMOCRATA "BLAS 2.o MANDUJANO".— Cita para esta noche, a las 9, a reunión general extraordinaria.

CLUB DEMOCRATA "Fco. BILBAO".— Maestranza 552.— Cita al directorio para hoy, a las 9 P. M.

DIRECTORIO GENERAL DEMOCRATA.— Hoy, a las 9 1|2 P. M., celebrará sesión ordinaria el directorio general demócrata, para tratar asuntos políticos de actualidad y cuestiones de orden interno del partido.

En esta sesión deberá el Directorio proceder a la elección de un secretario, por renuncia del señor Ernesto Márquez, recién elegido, y que no aceptó el cargo.

Se nos pide invitar a los señores parlamentarios, como asimismo recomendar su asistencia a los señores directores.

FUNDACION DEL NUEVO CENTRO DEMOCRATA "FRUCTUOSO GONZALEZ", DE LA 3.a COMUNA, SECTOR YUNGAY. — Como se había anunciado, el Domingo próximo pasado, celebró su sesión inaugural este nuevo centro político, formado por un grupo de entusiastas demócratas de la 3.a Comuna, barrio Yungay.

Por aclamación se acordó denominar esta nueva institución: Centro Demócrata "Fructuoso González", rindiendo de esta manera un justo homenaje al que fué fundador de la democracia chilena.

La Comisión de Reglamento de la Cámara se reune hoy

La Comisión que se encargará del estudio de las reformas del reglamento de la Cámara de Diputados se reunirá hoy a las 5 P. M., en la sala de la presidencia.

Junta Central Radical

Como estaba anunciado, en la tarde de ayer celebró sesión la Junta Central del Partido Radical, organismo directivo que se ocupó de diversos asuntos de carácter interno.

Se consideró, además, la renuncia presentada por el secretario de la Junta, señor Juan Antonio Ríos, siendo rechazada.

Acordó asimismo, pedir a las diversas asambleas de provincias envíen a la Junta las actas de las elecciones de delegados ante el organismo directivo del partido.

CIGARRILLOS RECOMENDADOS!

CABAÑAS

HABANOS EXTRAFINOS

$1.60

MY LORD

CON TABACO MARYLAND

$1.60

PARTIDO RADICAL

ASAMBLEA RADICAL.— Mañana, a las 9 1|2, se reune la Asamblea Radical de Santiago.

LA MANIFESTACION DE ESTA NOCHE EN HONOR DEL SEÑOR RAFAEL LUIS GUMUCIO

HARAN USO DE LA PALABRA LOS Sres. ENRIQUE CAÑAS FLORES, LUIS VALENCIA COURBIS, IGNACIO GARCIA HENRIQUEZ Y EL FESTEJADO Sr. GUMUCIO

Como lo hemos venido anunciando, esta noche tendrá lugar en el Club Domingo Fernández la manifestación que en honor del señor Rafael Luis Gumucio ha venido preparando con gran actividad la Asamblea de Propaganda Conservadora.

Gran entusiasmo ha despertado entre el elemento conservador la noticia de la celebración de esta asamblea en honor del esforzado defensor de las libertades republicanas.

En esta manifestación harán uso de la palabra oradores tales como los señores Enrique Cañas Flores, activo presidente de la Asamblea; Luis Valencia Courbis e Ignacio García Henríquez, talentosos diputados recientemente elegidos, y finalmente agradecerá la manifestación de que es objeto, el festejado señor Gumucio.

La sola noticia de la celebración de esta Asamblea ha despertado en el campo conservador un entusiasmo indescriptible, lo que se justifica ampliamente por las inmensas simpatías con que dentro de él cuenta el señor Gumucio. En efecto, sabemos que numerosos centros comunales conservadores, deseosos de adherir a tan justificada manifestación, han acordado asistir a ella en corporación, acordando otros, por su parte, hacerse representar por algunas delegaciones.

Por todas estas consideraciones, y descontados los activos preparativos que para el mayor éxito de esta Asamblea ha realizado la Mesa Directiva de la Asamblea de Propaganda Conservadora, no es aventurado presumir que dicha manifestación ha de superar ampliamente las expectativas de sus organizadores, dándose cita en ella cuanto tiene de más representativo el Partido Conservador, como asimismo todo el elemento que conoce y aprecia en lo que vale la honrosa actuación del señor Rafael Luis Gumucio.

Se nos encarga invitar a todos los conservadores a esta manifestación, pidiéndosenos encarecer la puntualidad en la hora de llegada, por cuanto la sesión empezará a las 9 1|2 en punto.

LAS GESTIONES SOBRE PACTO ADMINISTRATIVO

Los liberales aliancistas comunicaron oficialmente ayer al presidente liberal-democrático, la designación del señor Carlos Villarroel, como representante de ese Partido en el Sub-Comité que tendrá a su cargo el estudio de las bases sobre Pacto Administrativo.

Los Radicales, por su parte, designaron anoche a don Carlos Alberto Ruiz, para que los represente en estas gestiones.

Para los efectos de la constitución de este Sub-Comité, es probable que se celebre una reunión a fines de la presente semana.

U. S. R. A. Ch.

COMITE DIRECTIVO ORGANIZADOR.— Por acuerdo especial de este organismo directivo de los trabajos de organización de esta nueva entidad política asalariada tomado en su última reunión, celebrará sesiones los días Martes y Jueves, de 9 a 12 de la noche y Domingo de 10 A. M., a 12 M. Las reuniones se llevarán a cabo por el momento, en el local, San Pablo 1878.

En la reunión de hoy la comisión nombrada para que presente un proyecto de declaración de principios dará cuenta de su cometido, a fin de iniciar de inmediato la discusión de dicho proyecto.

En el curso de esta semana quedarán definitivamente instaladas las secretarías comunales para atender las inscripciones de los registros de la U. S. R. A. CH.

Pida Miel de Palma Ocoa

LA MEJOR

Parece resuelto en definitiva el regreso del General Pershing a Estados Unidos en el término de 15 días mas

DE BUEN ORIGEN EXISTEN INDICIOS QUE EL PRESIDENTE COOLIDGE ESTARIA DISPUESTO A FACILITAR UNA NEGOCIACION DIRECTA ENTRE CHILE Y EL PERU, PARA LA SOLUCION DEL PROBLEMA DEL NORTE.— LA AUSENCIA DEL GENERAL PERSHING, ESTARIA ENCAMINADA A ESTA FINALIDAD.— EL PRESIDENTE DE LA REPUBLICA PIDE AL DELEGADO CHILENO, SEÑOR EDWARDS, SIGA REPRESENTANDO A CHILE EN LA COMISION PLEBISCITARIA

(DE NUESTROS CORRESPONSALES, Y ENVIADOS ESPECIALES, POR CABLE)

EL JUEVES PARTE A ARICA MR. STANLEY HART UDY, NUEVO FUNCIONARIO PLEBISCITARIO

WASHINGTON, 28. — Se ha ordenado a Mr. Stanley Hart Udy se traslade a Arica con el objeto de que contribuya a ayudar en las fases legales de la realización del Plebiscito.

M. Udy, quien partirá el Jueves próximo a bordo del vapor "Ebro", ha negado que vaya a Arica a reemplazar a ningún miembro del personal de la Delegación Norteamericana. — (U. P.)

"ES UNA CANDIDEZ PENSAR EN QUE SU MALA SALUD SEA LA VERDADERA CAUSA DE SU REGRESO A WASHINGTON"

DICE "THE NEW YORK HERALD", REFIRIENDOSE AL PROXIMO REGRESO DEL GENERAL PERSHING, EN UN ARTICULO TITULADO: "DESCALABRO EN TACNA Y ARICA"

NEW YORK 28. — Bajo el título de "Descalabro en Tacna y Arica", el "New York Herald" publicará mañana Martes, en su edición matutina, lo siguiente:

"Según despachos llegados de Washington, se espera que el General Pershing regrese de Arica dentro de algunos meses, debido a que "su salud está quebrantada". Esta noticia viene inmediatamente después de la otra procedente de Arica, de que el señor Edwards y otros de los Delegados chilenos, se espera que regresen pronto a la Comisión Plebiscitaria.

"Parece, como lo anuncia el Corresponsal del "Chicago Tribune" en Arica, que es sumamente dudoso de que el nuevo Gobierno de Santiago acceda a las exigencias del General Pershing, tal como han sido enviadas de Washington, y que, aún en el caso de acceder a ellas, el Ejército podría no permitirlo.

"Es posible que el General Pershing esté enfermo; pero es una candidez pensar en que su mala salud sea la verdadera causa de su regreso a Washington en la misma víspera del Plebiscito.

"La verdad sobre la materia ha sido expresada por el corresponsal del "Chicago Tribune", en Arica, al decir, con fecha 24 de Diciembre: "Parece como si el Plebiscito fuese a fracasar, a menos que algo imprevisto ocurra".

"Todo el arreglo respecto al Plebiscito ha sido violentado desde sus comienzos. El General Pershing ha ejercido hasta aquí su prestigio, su fuerza de carácter y su autoridad como representante de los Estados Unidos; todo sin efecto. No es un secreto que él se halla disgustado con la empresa, y ya sea que se va o no a apresurar su regreso, nuestro Gobierno debería dar los pasos necesarios para sacarlo de allí, dando al asunto un aspecto de dignidad.

"El Plebiscito puede ser abandonado con ventaja para todos y satisfacción general, en el momento en que el Perú y Chile consientan en someter la cuestión de Tacna y Arica a un arreglo diplomático, esfera diplomática de la cual nunca más debería sacársele". — (U. P.)

EL GENERAL PERSHING REGRESARA A ESTADOS UNIDOS DENTRO DE QUINCE DIAS MAS

WASHINGTON, 28. — (United). —De fuente autorizada se ha sabido que el general Pershing regresará pronto de Arica a Estados Unidos por razones de salud. Se tiene entendido que partirá de Arica más o menos dentro de 15 días.

También se ha sabido que regresará al país el brigadier general Morrow.

Los funcionarios del Departamento de Estado rehusan comentar los últimos acontecimientos relacionados con las negociaciones de Arica.

Aunque se ha sabido que el general Pershing se siente afectado a los nervios por el intenso trabajo desarrollado en Arica, su mal estado de salud, del cual no se tenía noticias, no se considera grave.

No se sabe si el general Pershing regresará después a Arica.

EL GENERAL PERSHING ESTA CON SU SALUD QUEBRANTADA

WASHINGTON, 28. — Un alto funcionario de la Casa Blanca ha manifestado que el Presidente Coolidge está enterado de que el general Pershing está con la salud algo quebrantada, pero que por el momento no se contempla su regreso de Chile.—(U. P.)

SE ESTIMA QUE EL VIAJE DEL GENERAL PERSHING, CONDUCIRIA A FACILITAR QUE SE ENTABLEN NEGOCIACIONES DIRECTAS

WASHINGTON, 28 (United). — La proyectada partida del general Pershing de Arica no es interpretada en el sentido de que necesariamente conduzca al abandono del Plebiscito en Tacna y Arica. Sin embargo, en los círculos bien informados, ajenos al Departamento de Estado, se hace notar que la ausencia del general Pershing conduzca posiblemente a la modificación del punto de vista peruano, es decir: que el Perú demuestre mayor disposición para aceptar la insinuación extraoficial de que la disputa sea sometida de nuevo a negociaciones diplomáticas directas, fórmula a la que, según se informa, no serían contrarios ciertos grupos chilenos.

LA LABOR DEL GENERAL PERSHING HA SIDO ENORME DESDE EL 19 DE JULIO

ARICA, 28 (Especial).—Miéntras a todos los vientos se esparce la noticia en que se anuncia autorizadamente que la salud del general Pershing es "satisfactoria", debido a la voluntad del general de llevar adelante desde cerca, los asuntos del escrutinio, sus amigos de ésta, frecuentemente han comentado los síntomas de cansancio físico del general, después de su larga preocupación en las negociaciones plebiscitarias.

El general Pershing ha trabajado con enorme paciencia y actividad, casi todos los días, desde su partida de Key West, el 19 de Julio, con frecuencia hasta avanzada la noche. Durante las primeras semanas de su estada en ésta, daba generalmente un paseo a caballo que más adelante cambió por una caminata en la tarde, a lo largo de la playa. Ultimamente, su única distracción eran unos cortos paseos en auto. Si el general Pershing fuese un hombre más joven, los efectos del trabajo y preocupaciones a que ha estado sometido no habrían tal vez sido perceptibles, pero tratándose de una persona de 66 años, sin duda alguna que sus actividades han debido ir produciendo un efecto gradual.

El corresponsal estima que cuando el general Pershing abandonó los Estados Unidos, no pensó en que iban a presentársele dificultades de la complegidad de las que se han suscitado, y si las preparaciones para el plebiscito hubiesen tomado un camino de mayor armonía, sin duda que él habría visitado los Estados Unidos poco después de su llegada a ésta; pero, sin embargo, se ha evitado la menor insinuación a tal viaje, desde que fué posible que se le interpretara erróneamente dándole significaciones políticas. Por consiguiente, mes trás mes, el general Pershing ha continuado su árdua labor, en tanto que todos los observadores comentaban, con simpatía, la fatídica circunstancia de que él después de una vida de servicio activo al país, se encontrase ahora atareado en un trabajo que seriamente podría hacer peligrar gravemente su salud.

No obstante, el general Pershing sonriendo silenciosamente, ha continuado su labor que en cierta ocasión comentó de buen humor, diciendo que era "tan difícil, como conducir guerras mundiales".

Los rumores acerca de la próxima partida del General Pershing

CAUSAN SENSACION EN LIMA

LIMA, 28.—Los rumores que han circulado esta noche en la ciudad, relativos a la amenaza de la partida del General Pershing de Arica, han causado verdadera sensación en los círculos políticos y diplomáticos.

Las noticias de que el General Pershing se encuentra enfermo, han sido mezclados con los rumores de que existe la necesidad de que los señores Pershing y Coolidge discutan la situación más de cerca, en Washington.—(U. P.)

LA SALUD DEL GENERAL PERSHING ES SATISFACTORIA

ARICA, 28.— (Especial). — Con respecto a las noticias publicadas en Washington, relativas a la salud del general Pershing y su probable viaje al Norte, dentro de un mes, el Corresponsal, tiene entendido,—y ello, de fuente autorizada,—que la salud del general Pershing es satisfactoria. El general ha estado estudiando, desde hace dos o tres meses, la posibilidad de hacer una visita a Washington; pero cualquiera ausencia dependería exclusivamente del estado en que se encontrase la situación plebiscitaria. Y para dicho viaje, no se ha fijado fecha alguna.

Aunque la noticia de que la salud del general está resentida, ha sido desmentida autorizadamente, los amigos del general Pershing estiman que,. no obstante, un viaje al Norte, tan pronto como se pudiera, sería altamente beneficioso para el general Pershing.

Se ha sabido que ha retardado considerablemente la curación de serias dolencias dentales; y además, sus amigos estiman que debido a su edad avanzada, el general se ha sentido más afectado con la situación plebiscitaria que lo que él de buena gana quiere reconocer.— (U. P.)

EL VIAJE DEL GENERAL PERSHING TENDRIA MAS CARACTER DE PRECAUCION QUE DE SER UNA MEDIDA URGENTE

ARICA, 28. — (Especial). — El general Pershing, que durante cinco meses ha estado entregado regular y ordinariamente al trabajo plebiscitario, sin interrupción al menor descanso, — fuera de cortos paseos a la playa o a caballo, que efectuaba al caer la tarde, — ha debido naturalmente resentirse con la tensión prolongada de la situación, especialmente si se toma en cuenta su edad avanzada. Todavía más: desde Agosto pasado ha esperado la oportunidad para hacerse ciertos trabajos dentales, de manera que todas estas circunstancias han hecho que todos esperasen que aprovechara la primera oportunidad que se le presentara para hacer un viaje a los Estados Unidos.

Por primera vez pensó en el viaje, teniendo en cuenta su asistencia a los juegos que iban a realizarse entre los equipos del Ejército y Armada, pero la situación se tornó inconveniente; la segunda vez que se trató de proyectar el viaje fué antes de los días de fiesta de fin de año, pero la situación nuevamente se complicó; y en la actualidad, aún cuando no se ha fijado fecha, si a raíz de la respuesta del Arbitro a la apelación chilena sigue un período de tranquilidad, se cree que el general Pershing se dirigirá al norte.

Sin embargo, la salud del general Pershing se ha observado que no es alarmante en la actualidad, y sus amigos harían ver que su regreso a los Estados Unidos tendría más carácter de precaución que de ser una medida urgentemente necesaria.

LOS ABOGADOS CHILENOS CONFERENCIARON AYER, SEGUN SE ESTIMA, PARA CONSIDERAR LA MOCION PERSHING

ARICA, 28.— (Especial).— Esta tarde tuvieron una conferencia los abogados de la Delegación Chilena, en la oficina del señor Arteaga.

Se cree que las discusiones comprendían las preguntas de la comisión relativas a las actividades del Comité para la aceptación de la moción del general Pershing, destinadas al establecimiento de los requisitos preliminares.

EL CORONEL MORROW Y SUS AYUDANTES LLEGAN A TACNA

ARICA, 28.— (Especial).— El coronel Morrow y sus principales ayudantes llegaron hoy de Tacna. El ingeniero Mr. Maulabury y Floor y el secretario Mr. Grote, se dirigieron a La Paz, en un corto viaje, antes de partir a los Estados Unidos.

La Delegación Norteamericana ha seguido hoy sus preparativos ordinarios, trabajando todos sus miembros activamente, en labores de carácter técnico y legal.

EL PRESIDENTE COOLIDGE PERMITIRA QUE LA CUESTION DE TACNA Y ARICA SE ARREGLE DIRECTAMENTE ENTRE CHILE Y EL PERU

WASHINGTON 28. — De fuente fidedigna se sabe que el Presidente Coolidge, aún cuando no tiene intenciones de abandonar la resolución de la cuestión de Tacna y Arica, por medio de un plebiscito, estaría dispuesto a permitir que el asunto sea tratado mediante negociaciones directas entre Chile y el Perú, en caso de que ambas naciones así lo soliciten.

El crucero "O'Higgins" irá a reemplazar al "Chacabuco"

Más o menos el 20 de Enero próximo, después que haya entrado al dique de Talcahuano con el objeto de limpiar sus fondos, el crucero "O'Higgins", será enviado a Arica con el objeto de que reemplace al crucero "Chacabuco".

EL NUEVO GOBIERNO EXPRESA SU CONFIANZA AL SEÑOR DON AGUSTIN EDWARDS

NOTA DEL CANCILLER AL REPRESENTANTE DE CHILE EN LA COMISION PLEBISCITARIA

Como informamos oportunamente el Supremo Gobierno ha resuelto pedir al señor Agustín Edwards que siga al frente de la representación chilena ante la Comisión Plebiscitaria.

Esta petición del Gobierno tuvo su origen en la renuncia que el señor Edwards había formulado de su cargo.

El Ministro de Relaciones le ha enviado la nota que copiamos a continuación:

S. E. el Presidente de la República se ha impuesto de la renuncia formulada por Ud. de su cargo de miembro representante de Chile en la Comisión Plebiscitaria y me ha confiado el encargo de expresarle que US. cuenta con la más amplia confianza del nuevo Gobierno.

El alto espíritu de sacrificio personal demostrado por US. en las tareas confiadas a su experiencia y a su talento y el patriotismo que ha inspirado cada uno de sus actos, indican a US. como la persona llamada a seguir hasta su término el desarrollo de la operación plebiscitaria.

Es para mí especialmente grato hacer llegar hasta US. esta prueba de confianza, y rogarle en nombre de S. E. el Presidente de la República, quiera permitir al Gobierno seguir contando con su concurso en las altas funciones que hasta hoy ha servido con tan patriótico celo.

Dios guarde a US.—**Ernesto Barros Jarpa**

EN HONOR DE S. E. EL PRESIDENTE DE LA REPUBLICA

Y DE LAS EMBAJADAS ASISTENTES A LA TRASMISION DEL MANDO

El próximo Jueves 31, se llevará a cabo en la Sociedad de Artesanos "La Unión" una gran manifestación que, en representación de las instituciones congéneres ofrece esta corporación a S. E. el Presidente de la República, don Emiliano Figueroa.

Además, como una manifestación de carácter democrático a las Embajadas asistentes a la transmisión del mando, se han invitado a todos los miembros de ellas, entregándoseles durante el acto un saludo cordial para todas las instituciones demócratas de los países que representan.

El Directorio de la Sociedad nos encarga pedir que, dada la premura del tiempo es imposible invitar especialmente a los presidentes de las sociedades de cualquier credo político u orientación social para asistir al acto y les ruega darse por invitados con el presente aviso.

EL BAILE DE AÑO NUEVO DE LA ACADEMIA DE FARMACIA

La Academia de Farmacia ha continuado con entusiasmo los preparativos para el baile, que en conmemoración del Año Nuevo llevará a efecto esta institución en el Club Hípico.

Este baile se iniciará a las 10 P. M. y durará hasta las tres de la madrugada, amenizado por numerosas bandas y orquestas jazz-band.

Entre los números confeccionados para esta reunión se cuenta una gran feria de juguetes, rifa de un automóvil, exhibiciones de películas al aire libre y una novedad llamada "El gran secreto".

CADILLAC

Nuevos valen £ 1,250

Se vende un Cadillac cerrado, coche de lujo, de siete asientos, flamante, garantido, por el ínfimo precio de 24,000 pesos, con calefacción.

Son los coches preferidos para familias en Nueva York.

Banco Anglo. 3er piso 14

BOY SCOUTS

DIRECTORIO GENERAL.— Se ha citado a los miembros de este Directorio para hoy Martes a las 6.30 P. M. en el local de costumbre a fin de celebrar sesión extraordinaria. Figura en la tabla el Reglamento del Decreto Ley N.o 520.

Ultimos Dias

LOS POCOS QUE
LE RESTAN
AL AÑO

GRANDES ALMACENES
GARCIA C.
DE LA FABRICA DE CATRES
DELICIAS ESQ.
AV.DA. ESPAÑA

SON LOS MISMOS
QUE DEBE APROVECHAR
SI

US ED

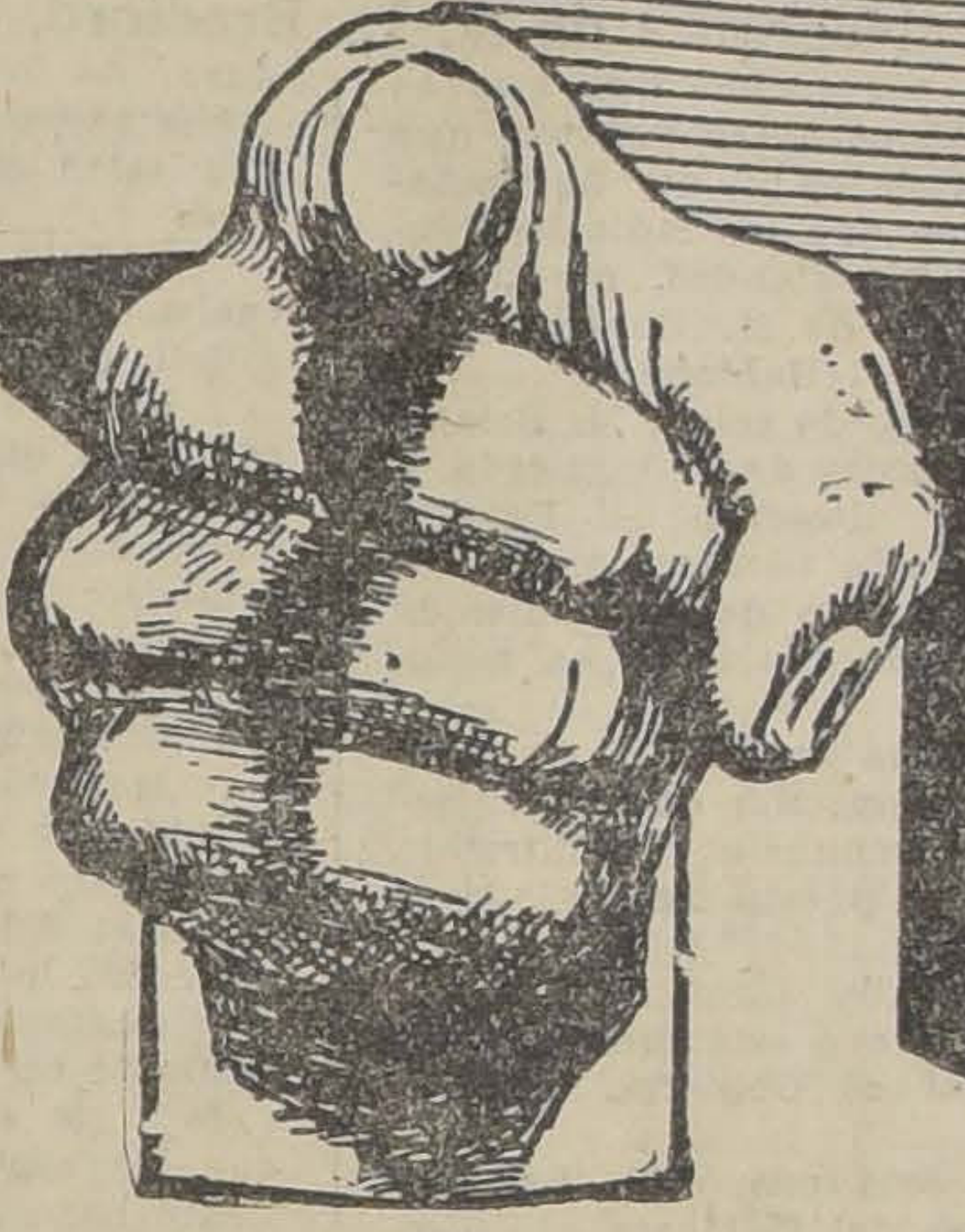

Tiene el sentido exacto de las cosas y quiere obtener una positiva economía

En Catres

CUNITAS AL LAQUE con su pabellón y perillas de bronce, modelos muy prácticos, cada una... $	39.80
CATRECITOS DE BARANDA AL LAQUE, muy sólidos con ornamentaciones de bronce, cada uno... $	58.80
CATRES BLANCOS, FORMA CURVADA, modelo muy sólido, a la vez que elegante, tamaño para una plaza, cada uno... $	51.80
CATRES DE BRONCE inglés, en forma curvada, de gran novedad, tamaño para plaza y media, a $ 205, y de una plaza, cada uno... $	180.00

En Tapicería

ACABAMOS DE RECIBIR un extenso surtido de "Stores en bois" ricas PERSIANAS de fabricación francesa, sólidas, livianas y elegantes, apropiadas para ventanas, galerías, terrazas y patios, con anchos de 0.90 cmts., 1.20 cmts., 1.40 cmts., 160 cmts., 180 cmts. y 200 cmts., desde el metro... $	5.90

Tenemos, además, personal sobradamente competente para la confección y colocación de las PERSIANAS con poco recargo para el cliente y garantizándole el trabajo que se mande ejecutar.

PUNTOS para visillos de muy buena clase, desde el metro $	1.65
GASAS y brines de color, artículo sumamente práctico y durable para cortinajes de casa de campo, el metro dede $	2.55
CARPETAS para mesas de centro en gran variedad de coloridos y diferentes dibujos, a... $	5.50
POPELINAS de algodón rayadas, estilos orientales, el metro a... $	8.25

MIENTRAS USTED VACILA Y DUDA, EL TIEMPO INCONMUTABLE SIGUE SU CAMINO Y PASA... Y NUESTRA LIQUIDACION ESTA LLEGANDO TAMBIEN A SU TERMINO: ES INDUDABLE QUE CON ESTO NO SE HABRA PERDIDO EL MUNDO, CIERTAMENTE; PERO USTED HABRA PERDIDO LA MEJOR OPORTUNIDAD PARA COMPRAR BARATO

En Blanco

SABANAS EN CREA CRUDA, muy durable, para una plaza, a... $	7.20
SABANAS EN CREA CRUDA, para plaza y media ... $	13.50
SABANAS BLANCAS, MUY FINAS, para una y media plaza, a ... $	15.00
SABANAS BUENA CALIDAD, muy convenientes, para plaza y media, a ... $	18.00
MANTELES GRANITE, con guardas blancas, por tratarse de un SALDO, a pesar de su inmejorable calidad, se venden desde ... $	26.50
CREAS PARA CONFECCION DE SABANAS, ancho de una plaza, el metro, a ... $	3.35
CREAS CRUDAS, excelente clase, sin apresto, con ancho de 140 centímetros, el metro, a ... $	3.80
CREA CRUDA RICA CLASE, de ancho 160 centímetros, el metro, a ... $	4.80
CREA MEDIO HILO, la mejor que hay en plaza, con 160 centímetros de ancho, el metro, a ... $	6.30
CREA MEDIO HILO, de 180 centímetros de ancho, el metro, a ... $	7.50
LIENZOS marca "FARO", en piezas de 20 yardas, la pieza, a ... $	26.80
LIENZO marca "COLORES RIVALES", en piezas de 20 yardas, cada pieza, a ... $	35.00
LIENZO marca "MARIA LUISA", pieza de 20 yardas, la pieza, a ... $	39.60
LIENZO marca "GRANO DE ORO", en piezas de 20 yardas, cada pieza, a ... $	43.70
TOALLAS de la célebre marca inglesa "CANNON", desde $ 4.70, $ 2.75 y ... $	2.30
TOALLAS marca "ASCANIA", fabricación belga, desde $ 4.10, $ 4.00, $ 3.75 y ... $	2.30
SABANAS DE BAÑO, en variedad de dibujos y colores, a $	11.20
COLCHAS BLANCAS para una plaza, a $ 16.70, $ 14.50 y $	11.80
COLCHAS BLANCAS para una y media plaza, a $ 32.50 y $	24.50
COLCHAS DE COLOR, para una y media plaza, en diferentes dibujos, desde $ 27.70, $ 19.20 y ... $	17.40

Juegos de cama bordados a mano

ARTICULO IMPORTADO, SUMAMENTE REBAJADO DE PRECIO, COMPUESTOS DE UNA SABANA, DOS FUNDAS DE ALMOHADA Y UNA FUNDA ALMOHADON. EL JUEGO, A 135 PESOS.

En Menaje

PLATOS de loza inglesa reforzados, hondos y extendidos, en color y en blanco a ... $	0.95
PLATOS CON GUARDA azul, verde y rojo, hondos y extendidos, a ... $	1.95
PLATOS HONDOS de loza inglesa, para frutas al jugo, a $	0.80
VASOS CERVECEROS de forma inquebrable ... $	0.90
GALLETERAS DE METAL NIQUELADO con fondo floreado, cada una, a ... $	3.90
ALCUZAS de forma moderna muy elegantes, niqueladas, con cuatro frascos, a ... $	7.90
BOTELLAS PARA VELADOR, de cristal cortado, con su correspondiente vaso, a ... $	4.20
CONCHITAS DE CRISTAL, para helados, en blanco y en colores verde y azul, a ... $	0.80
JUEGOS DE LAVATORIO de loza reforzada, compuesto de un jarro, lavatorio, bacinica, jabonera, esponjera y cepillera, con elegantes dibujos en colores verde y rojo, a $	55.00
JUEGO DE CINCO CACEROLAS, en distinto tamaño, con sus correspondientes tapas, el juego ... $	29.50

En Sanitarios

LAVATORIOS DE COLUMNA, de elegante estilo, de porcelana inglesa, con sus correspondientes llaves niqueladas $	264.00
BAÑOS DE FIERRO ENLOZADO INGLES, de las famosas marcas "DULTON" y "RAMSON", de 5, 5 1|2 y 6 pies, con llaves de bronce niquelado y demás accesorios, todo importado; cada uno, desde ... $	398.00
BIDETS DE PORCELANA INGLESA, lo mejor y más elegante que se fabrica en Inglaterra, con sus correspondientes llaves para agua caliente y fría ... $	138.00
EXCUSADOS SILENCIOSOS, con tapa y depósito de excelente porcelana, asiento con tapa barnizada; cada uno ... $	239.00
TAZAS BLANCAS PARA EXCUSADOS, con sifón fuera, cada una ... $	49.00

LOS GRANDES ALMACENES DE LA FABRICA DE CATRES

Alameda
esq. Av.
España

Alameda
esq. Av.
España

INFORMACIONES CABLEGRAFICAS DEL EXTERIOR

DE NUESTROS CORRESPONSALES ESPECIALES, VIA EASTERN Y ALL AMERICA CABLES INC. Y DE "THE UNITED PRESS". LOS ORIGINALES DE TODOS LOS CABLEGRAMAS QUE SE INSERTAN EN EST A SECCION ESTAN A DISPOSICION DEL PUBLICO EN ESTA IMPRENTA.

EL DERRETIMIENTO DE NIEVES ALPINAS TOMA CARACTERES DE TRAGEDIA

En Rutania y Transilvania los ríos corren como verdaderos torrentes y arrasan con las aldeas y los hombres.—En Colonia se inician los preparativos de emergencia.—El Rhin crece amenazante

LONDRES, 28. — Comunicaciones procedentes de Viena, anuncian que el deshielo rápido de las nieves alpinas ha causado enormes perjuicios.

Los ríos desbordados han inundado grandes extensiones de terrenos en el este de Hungría. — (U. P.).

BERLIN, 28. — Noticias llegadas de Coblenza anuncian que la subida del Rhin ha aterrorizado a los habitantes de la Rhenania. La nueva subida viene a ser provocada por las grandes lluvias y el deshielo de las nieves alpinas, cuyas aguas hacen ya estrechos los cauces de los puertos fluviales de Kehl, Marau y Coblenza.

El nivel de las aguas del río Nahe está subiendo en las cercanías de Crusnach, y las del Mosela, cerca de Traveris.

En las inmediaciones de los sitios en peligro se han construído puentes de emergencia, habiendo sido evacuadas las casas. Las autoridades han terminado sus planos para encauzar las aguas. — (U. P.).

COLONIA, 28. — En vista de las proporciones que ha alcanzado la crece del Rhin, se han iniciado preparativos de emergencia, evacuándose las casas cercanas a los ríos Mosela, Lahn y otros tributarios del Rhin. — (U. P.).

VIENA, 28. — Comunican de Budapest que los muertos a causa de las inundaciones de la Transilvania, pasan de un centenar. Millares de personas se encuentran sin hogar, centenares están luchando con las aguas con el fin de buscar refugio en los árboles y tejados de las casas y otros que están sumergidos hasta las rodillas en el agua y tratan de buscar su salvación, colgándose de las matas y los árboles.

Cinco personas que saltaron al agua por escapar de una casa que se estaba incendiando se ahogaron y otras tres mujeres sufrieron la misma suerte a causa de quebrarse el árbol, demasiado sobrecargado de gente, en que se habían refugiado.

A consecuencia de la crecida de los ríos numerosos puentes se han destruído. Las tropas de ingenieros del Ejército en vano tratan de reconstruirlos con pontones. — (U. P.)

VIENA, 28. — Comunican de Budapest que más dé cincuenta muertos y centenares de heridos se han recogido en la sección Rutania de la Transilvania, a consecuencia del repentino deshielo que se produjo después de las violentísimas nevadas.

Los ríos, que corren como verdaderos torrentes, han inundado los territorios mencionados, en un ancho de varias millas, cogiendo a los aldeanos en medio de la fuerte corriente. Los ríos han inundado todas las casas de la zona indicada.

Una cuna con dos guaguas que flotaba encima de las aguas de los ríos, a consecuencia de haber chocado con un árbol, se dió vuelta, precipitando a los chicos al agua. Uno de ellos fué recogido y el otro se ahogó. Se ha recogido a centenares de náufragos que se encuentran en situación precaria, asilados en islotes artificiales. —

GRAN BRETAÑA

MEJORA DE LOS SERVICIOS DE LA UNITED PRESS

LONDRES, 28.— Simultáneamente se ha mejorado el servicio de la United Press en todos los países escandinavos. Según lo establecen contratos que acaban de ser firmados, las noticias de la United Press cubrirán a Suecia, Noruega y Dinamarca.

Los periódicos Nyazulight Allehanda, de Estocolmo; el "Morgen Bladett" de Oslo y el "National Tidende" de Copenhague, han finiquitado un acuerdo mediante el cual van a recibir un servicio general de noticias de la United Press, desde el 1.o de Enero próximo.

También se encuentra en camino la United Press, de contratar los derechos exclusivos para Sur y Norte América, de los servicios noticiosos escandinavos de los grandes diarios "National Tidende" y "Nyadaglight Allehanda". (U. P.)

MEXICO

SE DESCUBRE UN ESQUELETO GIGANTESCO

MEXICO 28. — Se ha descubierto un gigantesco esqueleto cerca de Arizpe, estado de Sonora; se cree que se trata de los restos de un plesiosaurio. El Gobierno practica investigaciones al respecto. La parte del esqueleto descubierta mide 20 pies de largo por 6 de ancho. (U. P).

AFRICA DEL SUR

Combate en las minas de Johannesburgo

JOHANNESBURGO, 28. —Numerosos nativos resultaron muertos o heridos a consecuencia de un combate entre los diversos bandos de las minas.

En un combate ocurrido en el asilo de leprosos de Pretoria también hubo varias bajas. (U. P.)

ALEMANIA

Los químicos alemanes fabrican caucho sintético

BERLIN, 28. — Los químicos alemanes han logrado obtener caucho sintético de las papas. Se dice que el nuevo producto supera en elasticidad al caucho natural.

Según la publicación, Chemikerzeitung" el descubrimiento fué puramente accidental. Varios químicos, que trataban de determinar la composición química del caucho de la India, lograron aislar el "isopren", el ingrediente más importante del caucho. Descubrieron después que esta sustancia estaba contenida también en las papas.

Abandonaron entonces sus investigaciones originales y las concentraron en el "isopren" de las papas; idearon un procedimiento para amalgamar esta sustancia con diversos productos químicos y obtuvieron una especie de caucho.— (U. P.)

FRANCIA

M. Briand conferencia con M. Berenger

PARIS, 28.—M. Briand conferenció con M. Berenger, nuevo Embajador en Estads Unidos, a quien dió instrucciones sobre la política que deberá seguir en Washington para el arreglo de las deudas de Francia a Estados Unidos. —(U. P.)

ITALIA

Mussolini se entrevistará con Mr. Chamberlain hoy

ROMA, 28.— De fuente fidedigna se ha declarado al corresponsal de la United Press que el Premier señor Mussolini va a entrevistarse el Martes con M. Chamberlain, el Ministro de Relaciones británico, en Rapallo. (U. P.)

ROMA, 28.— Roma el Papa ha extendido los beneficios o indulgencias del Año Santo para 1926, a todos los fieles del mundo entero, que no pudieran visitar a Roma durante el presente año. (U. P.)

Se terminan las fiestas conmemorativas del Concilio de Nicea

ROMA, 28.— Las festividades que comenzaron en la Primavera última, con el objeto de conmemorar el décimo sexto centenario del Concilio de Nicea, se cerraron esta mañana, con una Academia literaria en el Hall de las Beatificaciones, estando presentes el Papa; los Cardenales, entre los cuales se contaba Monseñor Hayes; el Cuerpo Diplomático, incluso todos los representantes de las Repúblicas sur americanas, además los Príncipes Católicos de Ceylán.

Los estudiantes armenios, maronitas y etiopes, de los Colegios griegos, cantaron separadamente, cánticos en sus respectivos idiomas, y recitaron poemas en los idiomas ruso, sirio, caldeo y malabar.

El Papa hizo uso de la palabra, dando las gracias por el éxito de las celebraciones que habían tenido trascendencia mundial, y expresó sus esperanzas de que todas las Iglesias se unan bajo un mismo Pastor. (U. P.)

Una estación inalámbrica en el Monte Rosa

LONDRES, 28.—En el refugio del Club Alpino, ubicado en el Monte Rosa, cerca de Zormatt, el segundo en altura en Europa (14,905 pies), ha sido instalada una estación inalámbrica transmisora.

La estación tiene por objeto solicitar pronta ayuda a todas partes cuando se reciban en la estación noticias sobre algún accidente.

Ya ha servido la estación para salvar la vida a varios turistas y guías y en otros casos ha servido para enviar ayuda a los escaladores de montañas agotados por el cansancio y el frío. — (U. P.)

Traslado del juicio por el asesinato de Matteotti

ROMA 28. — El juicio por el asesinato del diputado socialista italiano Matteotti, será llevado ante la Corte de los Assises de la ciudad de Chieto, por acuerdo de la Corte de Casación. (U. P).

Se restablece el orden en Parma

ROMA, 28.— Comunicaciones procedentes de Parma anuncian que se ha restablecido el orden, debido a las medidas adoptadas a raíz de los incidentes ocurridos entre los fascistas.

El diputado Ricci, enviado por Farinacci para investigar los acontecimientos, ha asumido la jefatura del fascismo local, y ha procedido a expulsar a una cantidad de prominentes dirigentes, entre los cuales se cuenta al Conde Lusignani. También ha lanzado un manifiesto en el cual urge a que se mantenga la disciplina. (U. P.)

UN BUEN REGALO DE AÑO NUEVO

ES UN GRAMOFONO PORTATIL, APARATITO DE GRAN UTILIDAD EN PASEOS Y EXCURSIONES Y SU INSEPARABLE AMIGO EN EL CAMPO

LOS OFRECEMOS COMO UN OBSEQUIO A NUESTROS CLIENTES POR EL INFIMO PRECIO DE

$ 98.00 m. c.

Aproveche que es una verdadera oportunidad

Depto. Especia de

MORRISON & Co.

—: SANTIAGO :—

Alemania no se propone nombrar representante ante la Liga

BERLIN, 28.—El Ministerio de Relaciones Exteriores ha manifestado al corresponsal de la United Press que es inexacto que Alemania se proponga nombrar un representante ante la Liga de las Naciones, agregando que tal designación es improbable. A este respecto se seguirá el ejemplo de otras potencias de enviar al Ministro de Relaciones Exteriores a las sesiones importantes y de designar un representante ad-hoc para las sesiones de menor importancia.—(U. P.).

LA CARTA DE ABD-EL-KRIM CONTENDRIA PUNTOS NO DESPRECIABLES

M. Steeg conferencia con M. Briand.—España estima que la misión de Gordon Canning, es el "prototipo de las modernas audacias"

PARIS, 28. — Semi oficialmente se anuncia la actitud de Francia respecto de algunos puntos de la carta de Abd-el-Krim, de que es portador el capitán británico Gordon Canning, que no deberían ser despreciados porque pueden eventualmente ayudar a la paz.

El "Quai d'Orsay" publicará un comunicado esta noche o mañana detallando la posición francesa y haciendo notar al mismo tiempo que el acuerdo con España será mantenido, sea cual sea el proceder que se adopte.

El Residente General en Marruecos, M. Steeg, conferenció con M. Briand, quien le comunicó el contenido de la carta de Abd-el-Krim. Se tiene entendido que el texto de la carta será mantenido en secreto; pero se sabe que en ella se hace referencia a lo que el capitán Gordon Canning hace en favor de la paz, y se puntualizan los términos de su misión. — (U. P.).

MADRID, 28. — Una nota oficiosa, refiriéndose a las noticias de la prensa sobre la intervención del capitán Gordon Canning en los asuntos de Marruecos, advierte que no deben fundarse esperanzas en esta intervención, prototipo de las modernas audacias, a la cual el Gobierno de España no ha dado importancia, convencido de que obrar de otro modo sería retrasar la obra de pacificación que se desarrolla como consecuencia natural de los esfuerzos y éxitos del ejército y la armada, que han reducido la rebeldía a una situación angustiosa y precaria, de la cual, al parecer, quiere salir, mediante la intervención de aventureros.

Las numerosas sumisiones, entrega de armas, y la tranquilidad en la zona española de Marruecos, que vienen permitiendo la repatriación de importantes contingentes de tropas son más elocuentes que las descripciones y juicios que sobre el poder de Abd-el-Kr formulan los fantásticos y espo táneos interventores en asunto bre los cuales carecen de la vencia moral que elementalme ha de exigirse a los que preten entablar relaciones con gobier de países que se estiman. —

HABANOS SELECTOS ¢80
HABANOS XXXX ¢60
Yo Fumo
Reina Victoria

LA IZQUIERDA FRANCESA PRESENTA SUS PROYECTOS A LA CAMARA

M. Briand trata de salvar al Gobierno.—Los Ministros radicales están resueltos a renunciar.—Es posible que hoy se produzca una crisis parcial.—El Gabinete sería integrado con miembros de la derecha

(Correspondencia cablegráfica de A. L. Bradford, especial para "La Nación")

PARIS 28.— Los acontecimientos que se desarrollan rápidamente permiten suponer que puede producirse la crisis en el día de mañana. El Gobierno sostiene que los radicales tendrían en ella gran responsabilidad, porque la oposición a los proyectos de M. Doumer provocará la caída de todo el Gabinete.

Se estima que en caso de crisis, M. Briand cuenta con que los radicales de la izquierda y 50 radicales socialistas deserten del Partido pasando a la derecha de la Cámara, quedando en la izquierda sólo el resto de los radicales socialistas y los socialistas que están en minoría.

El Congreso Socialista se reunirá en Enero para decidir su participación en el Gobierno. Si el Congreso se pronuncia en contra de la participación se habrá puesto fin definitivamente al cartel.—U. P.)

PARIS 28.—El jefe del Gobierno francés, M. Aristide Briand, de nuevo está luchando valientemente para salvar al Gobierno de otra crisis.

Consecuente con este propósito, ha conversado con sus colegas del Gabinete que pertenecen al Partido Radical y a otros miembros prominentes del Parlamento, en los corredores de la Cámara de Diputados.

El Premier declaró a M. Dumesnil, que es el autor de uno de los proyectos financieros de las izquierdas, lo siguiente: "Si usted necesita continuar con la inflación, en ese caso sostendré su proyecto porque comprendo que estaremos forzados a la inflación hasta el mes de Enero". Más adelante agregó: "Me opondré tenazmente a los sistemas políticos de grupo porque son anti-parlamentarios, política que no permitiré ni aprobaré".

Los Ministros radicales están obstinadamente resueltos a retirarse del Ministerio. Si renuncian se cree que M. Briand reformará el Gabinete con dirigentes políticos de los partidos de la derecha.

El proyecto de la izquierda ya ha sido presentado a la Cámara que lo envió a la Comisión respectiva.—(U. P.)

PARIS 29.—Parece próxima la posibilidad de una nueva inflación monetaria. Especialmente se piensa en la adopción de esta medida si los proyectos de M. Doumer, destinados a evitar la inflación, son rechazados. "La Liberté" dice que, en este caso, sería necesaria una inflación de 20,000 millones para 1926.

Las cotizaciones del franco se iniciaron esta mañana a 27.50 por dólar y cerraron a 27.46. En la Bolsa ha reinado sorprendente calma y se han efectuado pocas transacciones.

Algunos observadores temen que si continúa la perpetua crisis ministerial excite al pueblo y estiman que sólo se necesita un pretexto para que algún incidente que se produzca en cualquiera reunión comunista o fascista se convierta en desorden.

Hasta ahora las expresiones de los diarios se limitan a exponer los prejuicios de los partidos. "Le Temps", por ejemplo, en su edición del Sábado, no abogaba por el establecimiento de un dictador, sino que solamente culpaba a la izquierda de tratar de implantar la dictadura, de lo cual la izquierda culpa a la derecha; pero se teme que algún efecto produzcan estas constantes disputas.—(A. L. Bradford.

PARIS 28.—El hecho de que el Gobierno vuelva nuevamente a encontrarse en situación difícil, depende sólo de M. Briand.

Después de un día de esfuerzos desesperados, en que se trató en los corredores de la Cámara, de hacer que los radicales desistieran de su oposición a los proyectos financieros del Ministro de Hacienda, M. Doumer, sólo se ha llegado a la conclusión de que esas han sido palabras perdidas y que los radicales están tan intransigentes como siempre.

Mañana Martes, M. Briand afrontará una reunión de Gabinete que será memorable, en que parece que sólo la elocuencia y el prestigio personal del Jefe del Gabinete podrá salvarlo, tal como lo hizo recientemente en la Cámara.

Nadie puede asegurar que la caída del Gabinete no traerá consecuencias de suma gravedad; sin embargo, es sumamente extraño que con las convulsiones políticas de este año, la gente haya permanecido tan en calma, sin que hasta ahora nada demuestre la existencia de un verdadero pánico, aun cuando es dudoso que la gente disponga de dinero siquiera para sus necesidades elementales.

Mientras tanto, los periódicos partidistas se encuentran entregados únicamente a discusiones y polémicas de carácter político, que aumentan constantemente en todo el país. Pero se reconoce que la masa del pueblo se encuentra agitadísima por el alto costo de la vida, lo que le ha producido un estado de ánimo de disgusto y encono que puede dar origen a un estallido.

Por lo demás, el incidente se teme que se resuelva en la renuncia de todo el Gabinete, si los radicales no responden a los llamados de M. Briand.

En los corredores de la Cámara, la situación se presentaba sumamente agitada, debido a la decisión que habrán de adoptar mañana los radicales, al tratarse el asunto en el Congreso, de si se estima que la inflación es necesaria para hacer frente a las obligaciones que vencen en Enero, o si se la puede evitar, en cuyo caso se deberá adoptar los proyectos de M. Doumer, aun cuando el plan de la izquierda es también bueno; pero se tropieza con el punto capital de que se necesita un año para que éste eproduzca dinero.

Se ha reconocido que la situación es sumamente seria, aunque muchas personas creen que la crisis del Gabinete podría evitarse hasta mediados del mes de Enero próximo. Si los radicales renunciasen mañana, la crisis se reduciría a MM. Chautemps, Renoult, Deladier y Durafour, y M. Briand procedería inmediatamente después a reemplazarlos, sencillamente.

M. Briand se mostró sumamente combativo en los corredores de la Cámara, tratando de detener la crisis, y trenzándose en discusiones con los radicales y socialistas, les dijo que debían reconocer la grave responsabilidad que se echaban encima al provocar una nueva crisis. —(L. A. Bradford).—(U. P.)

DESAPARECE EL PELIGRO DEL INCENDIO EN LOS DEPOSITOS DE PETROLEO DE BUENOS AIRES

Se logra circunscribir el fuego a los depósitos de la Compañía Nacional, cuyas instalaciones han sido completamente destruídas

BUENOS AIRES 28. — Concurrieron al sitio del incendio en el dock sur los Ministros de Obras Públicas, Marina, y Guerra. Este último ofreció los servicios de las tropas para cooperar a la extinción del fuego; pero no hubo necesidad de aceptar el ofrecimiento.

La Prefectura Marítima hizo retirar todos los barcos que se encontraban cerca de la sección incendiada por temor de que el fuego llegase al río.

Hasta las dos de la tarde continuaba con violencia la acción de las llamas, temiéndose que en caso de un cambio de viento el fuego alcance a los depósitos de la Anglo Mexican Petroleum Company. (U. P).

BUENOS AIRES 28. — Después de grandes esfuerzos de los bomberos y de la policía se ha logrado circunscribir el incendio del dock sur a los depósitos de la Compañía Nacional de Petróleo, cuyas instalaciones han quedado completamente destruídas por el fuego.

El sector incendiado, rodeado de grandes terraplenes de arena y tierra, presenta el aspecto de un imponente mar de fuego.

Los grandes depósitos de nafta de la Anglo Mexican Petroleum Company estuvieron en gravísimo peligro de estallar. En tal caso la catástrofe habría asumido proporciones incalculables.

Se calcula en 80.000 toneladas la cantidad de petróleo consumida por el fuego.

Felizmente no ha habido víctimas; sólo algunos bomberos recibieron contusiones de poca gravedad.

Testigos de la iniciación del incendio, dicen que vieron un rayo que terminaba su trayectoria en los tanques de petróleo, levantándose inmediatamente una enorme columna de humo que produjo gran pánico entre los habitantes de los alrededores. Inmediatamente estalló uno de los depósitos sucediéndose la explosión de otros cuatro depósitos que lo rodeaban. (U. P).

BUENOS AIRES 28. — Continúa ardiendo el petróleo en el dock sur y se cree que no se consumirá antes de cincuenta horas más. Se evidencia que los perjuicios han sido enormes, creyéndose haberse circunscrito el fuego. (U. P).

Los reyes visitan a la reina Margarita

SAN REMO 28. — A las 10.15 llegaron los reyes e inmediatamente se dirigieron a Bordiguera para visitar a la reina Margarita, comprobando que había entrado en un franco período de mejoría.

Luego de cumplida esta visita, se dirigieron de regreso a Roma.

Se sabe que la reina Margarita se dirigirá a Roma inmediatamente de recuperar completamente sus fuerzas. (U. P).

ROMA, 28.—Comunican de Bordighera que el rey y la reina han emprendido viaje de regreso a Roma después de consultar a los médicos que atienden a la reina Margarita, quien se encuentra en vías de restablecimiento.

Se tiene entendido que la reina madre regresará a Roma tan pronto como haya adquirido el vigor suficiente para realizar el viaje. —(U. P.)

Se habría salvado la tripulación del bote salvavidas del "Marina"

TRIESTE, 28.—El comandante del vapor "Marina" ha enviado un despacho inalámbrico a la gerencia de la compañía de navegación Libera Triestina, expresando la creencia que el vapor "Byron" ha salvado a la tripulación del segundo bote salvavidas del vapor "Marina".

Este barco se hundió el 21 de Diciembre. Los oficiales, incluso el capitán, y una parte de la tripulación que ocupaban uno de los botes salvavidas, fueron salvados por un vapor francés y desembarcados en Horta, puerto desde el cual ha enviado su mensaje el capitán del "Marina".

La suerte del resto de los tripulantes que ocupaban el segundo bote salvavidas es incierta.

¿Qué proyecta Mussolini?

MILAN, 28. — El jefe del Gobierno, señor Mussolini, declaró a los periodistas que acudieron a visitarlo: "Muy pronto tendrán ustedes algo muy importante que anunciar". — (U. P.)

ESTADOS UNIDOS

Aumentarán las exportaciones

WASHINGTON, 28.— Una investigación preliminar del Departamento de Comercio sobre el comercio de exportación a Sud América en el presente año hace prever un aumento de 100 millones de dólares sobre la cifra de las exportaciones de 1924. Solo la exportación a Puerto Rico e Islas Vírgenes, en que 1924 alcanzó a 768.747.971 dólares, suman en el presente año 845.019.025 dólares.

La deuda pública ascenderá a 20,000 millones

WASHINGTON, 28. — Al terminar el presente año, la deuda pública ascenderá aproximadamen a 20,000 millones de dólares, que es la cifra más baja que ha alcazado la deuda pública después de la guerra.

El Departamento del Tesoro ha manifestado que la deuda ha sido reducida en 1,000 millones anualmente desde 1919, año en que alcanzó la cifra más alta con un total de 26,500 millones de dólares. — (U. P.).

Conmemoración del natalicio de Mr. Woodrow Wilson

NUEVA YORK, 28. — El 69.o aniversario del natalicio del ex-Presidente Mr. Wilson será conmemorado en todo el país en banquetes que se efectuarán en 500 sitios diferentes, entre los cuales figuran San Francisco, Denver, Boston, etc.

El banquete principal se realizará en Boston y asistirán a él 1.000 invitados. Presidirá la reunión Mr. Norman Davis y entre los principales oradores figurarán Mr. Harry Garfield y Paderewski. (U. P.)

Don Beltrán Mathieu ofrenda una corona al soldado desconocido

WASHINGTON, 28.— El Embajador de Chile, señor Mathieu, acompañado de su señora, se dirigió al Cementerio Nacional de Arlington, con una temperatura de cero grado, procediendo a la colocación de una corona en la tumba del Soldado Desconocido.

La guarnición del Fuerte Meyer presentó al señor Mathieu los honores de ordenanza.—(U. P.)

Continúa la onda de frío en todo el país

NUEVA YORK, 28. — En el momento presente se estima que a consecuencia de la ola de frío que ha azotado todo el territorio de Estados Unidos ha habido 40 muertos de los cuales sólo en la ciudad de Chicago hubo 13. — (U. P.)

COLUMBUS (Estado de Ohio), 28. — A consecuencia de la onda de frío han muerto 10 personas en el Estado de Ohio.

Se han registrado temperaturas de 11.o bajo 0.—(U. P.)

NUEVA YORK, 28.— Continúa la onda de frío en todo el país. Se cree que la baja temperatura culminará mañana.

Cerca de 20 personas han muerto y un centenar han sido hospitalizadas en todo el país, a consecuencia de las perturbaciones causadas por el cambio de temperatura; muchas de ellas fueron víctimas del sobre-calentamiento de las habitaciones en que se encontraban.

El frío ha causado grandes perjuicios en Nueva Inglaterra en donde la temperatura ha llegado a 24.o bajo cero. En el Oeste central la temperatura es de 10.o bajo cero.

MARRUECOS

Abd-el-Krim prepara una ofensiva

SOMETIMIENTO DE NUEVAS CABILAS. BOICHUT REEMPLAZARA A NAULIN

PARIS, 28.— A pesar de que han continuado los sometimientos de las tribus que otrora fueron fieles a Abd-el-Krim, los rifeños continúan sus preparativos para reanudar una ofensiva dentro de poco.

Se ha notado muchísima actividad al norte de Fez, en donde la artillería francesa, mediante el uso de altos explosivos, ha dispersado las concentraciones de guerreros. Las actividades políticas de los franceses han continuado ganando a tribus enteras, que se han sometido últimamente, una de ellas, de 1.700 familias, y la otra de mil.

El general Boichut ha sido designado para reemplazar al general Naulin en el cargo de Comandante General francés en Marruecos. (U. P.)

ESPAÑA

Lola Membrives y su compañía llegan a Madrid

MADRID, 28. (United).— Llegó a esta capital la compañía dirigida por la actriz Lola Membrives.

Fallece Juan Casas

BARCELONA, 28.— Falleció el músico Juan Casas, autor de la letra de las "Las Caramellas" y otras canciones que popularizaron Pilar Alonso, Raquel Meller y otras canzonetistas. (U. P.)

Ganó cinco millones de pese y perdió la vida

BARCELONA, 28.—Los in triales señores Sebastián Ribe Angel Oliva, establecidos en la rriada de Hortal, que poseían vigésimo de la lotería de Navid que resultó premiado con cinco llones de pesetas, organizaron ra celebrar la suerte, una ex sión en automóvil acompañados sus esposas, dirigiéndose en co guiados por ellos mismos a Vi nueva de Geltru, en donde p ron el Sábado, regresando a B celona para telefonear el señor be a su madre que regresaba las 6 de la tarde.

Al llegar los excursionistas paso a nivel que está situado tre las estaciones de San S Denoya y La Granada, el gua barrera colocaba la cadena impedir el tránsito por haber gado a la estación inmediata San Vicente, un tren rápido de jeros.

El auto de Ribe rebasó la dena, rompiéndola y arrollando guardabarrera en el preciso mento en que pasaba el tren arrolló a su vez al automó arrastrándole 800 metros debido la velocidad y a la pronunciada pendiente que existe en el sitio la desgracia.

Al detenerse el tren se vió señor Sebastián Ribe y a su esp convertidos en un montón de ca ne informe. El guardabarrera se encontraba en estado agónico, falleció al poco rato.

Al conocerse la desgracia en barriada de Hortal, causó u enorme impresión.—(U. P.)

Sebastián Ribo perdió la suer

BARCELONA 28. — Sebast Ribo, que tuvo participación en tercer premio de la Lotería de N vidad, regresaba ayer al anoche cer en automóvil acompañado su esposa, después de haber pa do todo el día en el campo. Al gar a un cruce del ferrocarril vió que el guarda cerraba el cr y se precipitó contra un tren arrastró el coche en una exten de 800 metros, destrozándolo c pletamente y dando horrible mu te a sus ocupantes. (U. P).

Actividades deport vas mundiales

Viena vence a Barcelon

BARCELONA, 28.— El equ del Furst de Viena venció al Barcelona por cuatro goals co uno, contribuyendo a la derrota los barcelloneses, además, del llante juego de los vieneses, la sión sufrida en el primer tiempo el jugador internacional, Sa que no jugó en el segundo. (U.

Firpo firma contrato con Sp

BUENOS AIRES 28. — El xeador Firpo firmó hoy con el presentante del boxeador Sp el contrato para la próxima p de revancha. (U. P).

Mascart vence a Goodma

NEW YORK, 28.— Edward M cart, campeón de peso pluma Europa, ganó su pelea contra C les Goodman, de Brooklyn, por de este último, cometido al c round. El match estaba concerta a doce rounds.

Mascart sufrió un K. D., de sacado del ring en brazos. Dos tores que lo examinaron certifi ron que se encontraba herido.

BOLIVIA

LA PAZ, 28.— En la reun **del Consejo de Ministros,** con as tencia del Presidente de la Rep blica, se entregaron hoy las dallas conmemorativas conced a los municipales. Entre los a ciados está comprendido el P sidente Guzmán, quien tambié municipal.—(U. P.)

LA PAZ, 28.—Con la asistencia **del Presidente** de la República realizó ayer el concurso hípico ganizado por los jefes del Ejér to a beneficio de la Cruz Roja liviana. La reunión obtuvo p éxito.—(U. P.)

LA PAZ, 28. — El Presid electo, señor Hernando Siles, of cerá mañana por la noche en residencia, un banquete en hon del ex-Presidente, señor don Ba tista Saavedra.—(U. P.)

Se discute el tratado de límit con Argentina

LA PAZ, 28.—En la sesión Congreso se leyó el informe minoría de la Comisión Mixta Negocios Diplomáticos sobre tratado de límites con Argentina opinando dicho comité por su chazo.

A causa de que faltó el quorum necesario, no se pudo seguir yendo el informe. Mañana a las 18 horas se proseguirá la lectura

JARABES DE HORCHATA, GRANADINA Y LICORES SURTIDOS
De la Fábrica DESPOUY & CIA., vende el depositario ALFREDO BLANCHARD — Calle La Bo

INFORMACIONES CABLEGRAFICAS DEL EXTERIOR

DE NUESTROS CORRESPONSALES ESPECIALES, VIA EASTERN Y ALL AMERICA CABLES INC. Y DE "THE UNITED PRESS". LOS ORIGINALES DE TODOS LOS CABLEGRAMAS QUE SE INSERTAN EN ESTA SECCION ESTAN A DISPOSICION DEL PUBLICO EN ESTA IMPRENTA.

EL GENERAL FENG PROTEGERA A LOS EXTRANJEROS

Se toman las medidas necesarias en Tientsin.—Se llegará a un acuerdo entre Chang-Tso-Lin y Feng-Yuh-Siang

PEKIN 28.—Hsu-Shi-Yung continúa desempeñando el puesto de Primer Ministro y Tuan-Chi-Jui el de Presidente.

Las victorias de Chang-Tso-Lin y de Feng-Yuh-Siang abren el camino para negociaciones directas que estrechen las relaciones entre los generales victoriosos.

La guerra ha tomado un carácter terrorista con la decapitación y exhibición de las cabezas de Kuo-Sung-Lin y de su esposa.

El general Chang pide que las medidas se hagan extensivas a los generales de Kuo-Sung-Lin, que se encuentran refugiados en el Consulado del Japón, que rehusa entregarlos y permitir que se lleven a efecto mayores ejecuciones.—(Internacional).

WASHINGTON, 28.— El Departamento de Estado ha sido noticiado desde Tientsin, que el general Feng-Yuh-Siang está tomando medidas adecuadas para la protección de la gran colonia extranjera, habiéndose limitado el saqueo a la ciudad de los nativos. Los funcionarios esperan que la guerra civil sea aminorada durante las Conferencias de Tarifas y Extraterritorialidad, que han de remover algunas de las causas que han dado origen a las revueltas en contra de los extranjeros.

Noticias oficiales dan cuenta de que las manifestaciones de Pascua contra los extranjeros no se llegaron a realizar.(U. P.)

Manifestación anti-cristiana, en Nanking

TOKIO, 28.— Noticias oficiales procedentes de Nanking, anuncian que en dicha ciudad se han producido en los últimos días de la semana pasada, demostraciones contra los cristianos, en las cuales participaron muchos estudiantes de la Misión norteamericana y de la Universidad, temiéndose que dichas manifestaciones tengan también aquí repercusioens, por simpatía. (U. P.)

LA POLITICA FASCISTA

COMENTARIOS DE LA PRENSA ITALIANA A LAS DECLARACIONES DE MUSSOLINI

La crísis del parlamentarismo.—La unión sindicalista-industrial.—El arreglo de la deuda con Estados Unidos

ROMA, 28.—Los diarios comentan extensamente las declaraciones que el señor Mussolini hizo últimamente en el Palacio Chigi al corresponsal de la United Press. En general el tono de los artículos es de satisfacción por el texto de la entrevista, que dará a conocer el fascismo en el exterior en sus diferentes y verdaderos aspectos.

Al examinar las observaciones del Premier que "indican la necesidad de transformar fundamentalmente el régimen parlamentario, están de acuerdo con él en que tal forma de Gobierno, como funciona actualmente, ya ha hecho su época. Corresponde en su organización de hoy al estado de cosas de la fecha de su nacimiento. Han variado básicamente las condiciones sociológicas y económicas, en medio de las cuales se desarrolla todo sistema de Gobierno; ha hecho su aparición formidable el cuarto poder, la prensa, que influye decisivamente en el manejo de la cosa pública. Además, el parlamentarismo en todos los países, y especialmente en Italia, ha permitido la intervención nefasta en el poder de las camarillas y de los grupos personalistas, y ha favorecido la práctica de la política de pasillos y de cambullones."

Ha preocupado también a los diarios y le conceden especial importancia en sus comentarios, la parte de las declaraciones del Jefe del Gabinete, en que se refiere al acuerdo de los sindicatos industriales fascistas y obreros. Dice al respecto el señor Mussolini que "con el convenio del 2 de Octubre se ha realizado la unión sindicalista de la industria, tal como se efectuó la de la agricultura, y que las escasas corporaciones obreras que no se plegaron al pacto, están ya disolviéndose de motu propio, y preparan su ingreso a la poderosa corporación."

La prensa aplaude los proyectos de Mussolini de "reducir en lo posible las importaciones, hasta establecer el equilibrio con las exportaciones para cuyo objeto se tratará de aumentar la producción nacional, pero racionalmente, dedicándose sólo a cultivos compensadores. Sería absurdo dar en el gusto a los extremistas que pretenden que se produzca en el país todo lo necesario para el consumo, sin comprender que eso lo haría caer en un peligro mayor que el que se trata de evitar, cual es el de malgastar energías en empresas inútiles. De manera que sin negar que es necesario favorecer y alentar en lo posible el desarrollo de la industria y de toda clase de producción nacional, es también necesario intensificar las relaciones comerciales con los demás países, como un medio de abaratar la vida y llegar al florecimiento económico de otro tiempo.

Los puntos de la entrevista referentes al arreglo de la deuda con los Estados Unidos, del cual se manifiesta satisfecho Mussolini, han dado lugar a diversas apreciaciones de la prensa. Pero, en general, la que no se manifiesta completamente de acuerdo con él en esto, lo hace considerando la cosa desde un punto de vista más bien sentimental. Mussolini dijo que el monto de los pagos estipulados en el arreglo estaba en relación con el probable aumento progresivo de la capacidad pagadora de Italia, aunque las últimas cuotas eran un poco altas. Esta es la realidad práctica.—(U. P.)

EL RAID DE CASAGRANDE QUEDA INTERRUMPIDO

Su avión choca con una lancha sufriendo perjuicios de gravedad

CASABLANCA, 28. — Se ha constatado que los perjuicios sufridos por el "Alcione" se deben a que una lancha cargada de mercancías que era remolcada por un vapor marroquí chocó con el avión dañando el ala derecha y parte del fuselaje. Inmeditamente se hundió el lado del derecho del hidroavión; pero el resto permaneció sobre las aguas gracias al flotador.

Casagrande acudió inmediatamente que tuvo noticias del accidente e hizo remolcar al "Alcione" constatando que el ala había sido rota en nueve puntos y que uno de los instrumentos de radiotelefonía había caído al fondo del mar.

El hidroplano será llevado esta tarde a un dique seco.—(U. P.)

CASABLANCA, 28.— El casco del "Alcyone" ha quedado desfondado a causa de los perjuicios causados por los temporales. Por consiguiente, el raid del aviador Casagrande a Sud América ha quedado interrumpido.—(U. P.)

BELGICA

Se reducen los conscriptos en una cuarta parte

BRUSELAS, 28. — Se informa que el Gobierno decidió reducir en un 25 por ciento el número de conscriptos para el año 1926. —(U. P.)

HUNGRIA

CENSURA DE PUZZLES

BUDA PEST, 28.— El servicio de censura de esta ciudad ha decretado que los puzzles de palabras cruzadas deben ser examinados antes de su publicación.

Se dice que ha sido necesario adoptar esta medida en vista de que ciertos diarios recientemente han publicado puzzles obscenos, mientras que otros periódicos los utilizaban para hacer propaganda a favor de los Hapsburgo.— (U. P.)

VALPARAISO

(DE NUESTROS CORRESPONSALES)

EL FRAUDE DE LA COMPAÑIA MINERA "HUANILLOS"

Hace algunos días dimos cuenta de un probable fraude que se habría cometido en la administración de la Compañía Minera "Huanillos" en el que se encontraría muy comprometido el Gerente don Cosme Bustos.

Por las investigaciones practicadas por la policía de orden del primer Juzgado del Crimen, que da cuenta a un sumario respecto al caso, Cosme Bustos se encontraría en la República Argentina o en el Brasil, pues fué visto en la estación de Los Andes a la espera de la combinación internacional.

El primer Juzgado del Crimen siguió ayer con bastante actividad la tramitación del sumario por este fraude procediendo a tomar declaración a uno de los empleados de la oficina de la Compañía en este puerto.

LA ULTIMA SESION DEL CONSEJO NAVAL EN 1925

SE CELEBRARA HOY EN LA TARDE

El Director General de la Armada acordó en la tarde de ayer convocar a reunión para hoy día al Consejo Naval a fín de despachar numerosos asuntos pendientes y de orden interno de la institución. Ayer mismo se repartieron las citaciones del caso, y la reunión de hoy comenzará a las 2.30 P. M.

Entre los asuntos de la tabla de esta sesión figuran ascensos, memorias profesionales, movimiento de oficiales, solicitudes particulares, etc., etc.

Esta reunión, en caso que no se acuerde otra para mañana o para el Jueves próximo, será la última que celebre en 2925 el Consejo Naval y a ella deben concurrir, además del Director General, que la preside, el Comandante en Jefe de la Escuadra, el Director del personal, el Director del Material, el Director de Artillería y Fortificaciones, el Director del Territorio Marítimo, el Director de Comisarías, el Jefe del Estado Mayor de Marina y el Secretario General de la Armada.

MOVIMIENTO MARITIMO

Valparaíso, 28 de Diciembre

HOY LLEGAN:

El Taltal, de Iquique.

HOY SALEN:

El Santiago, para Punta Arenas.

El Haarlem, para Hamburgo.

El Murla, para Amberes.

MAÑANA LLEGAN:

El Luisa, de Arica.

El Chile, de Arica.

El Maipo, de Lota.

El Flora, de Iquique.

MAÑANA SALEN:

El Essequibo, para Nueva York

El Taltal, para Iquique.

EL 31 SALEN:

El Maipo, para Pimentel.

LA ENTREGA DE LA COMANDANCIA DE LA ESCUADRA ACTIVA

En la tarde fuimos informados por la Superioridad Naval, el Ministro de Marina subrogante, Contra-Almirante don Braulio Bahamonde, y el actual Comandante en Jefe de la Escuadra, Contra-Almirante, don Arturo Swett, habían acordado la entrega del Comando de la Escuadra para insignias, se efectuará el día 6 de Enero próximo, a las 10 de la mañana.

Presentará al nuevo Comandante en Jefe de la Escuadra, dando lectura al decreto de nombramiento, el Director del personal, Contra-Almirante don Alfredo Searle.

Este acto se realizará con el lujoso ceremonial que consulta la Orden Naval.

EL JURAMENTO DEL ALMIRANTE SWETT

Después de llenarse las formalidades de estilo, el Contra-Almirante don Arturo Swett, se dirigirá a la capital con el objeto de prestar su juramento al cargo de Secretario de Estado en el Departamento de Marina.

Ayer regresaron los turistas que fueron a Juan Fernández

EL "ORCOMA" FONDEO EN MAÑANA EN VALPARAISO

Alrededor de las 8 de la mañana de ayer, fondeó en Valparaíso el Vapor "Orcoma", que como informamos, hizo un viaje de recreo a las islas de Juan Fernández, llevando numerosos pasajeros del vecino puerto, de la capital y de otras ciudades.

La bonanza del tiempo hizo que tanto la travesía como la estada en las islas, trascurriera sin el menor contratiempo y en cambio diera oportunidad para organizar animadas fiestas abordo y excursiones de reconocimiento en aquellas hermosas y casi inexploradas regiones.

El viaje de ida y regreso duró cuatro días, que los turistas pasaron en medio del mayor entusiasmo.

INFORMACIONES DEL INTERIOR

ANTOFAGASTA

LOS OBREROS DE LA PAMPA ORGANIZAN UN MOVIMIENTO PARA PEDIR EL AUMENTO DE SUS SALARIOS

LA ENORME CARESTIA DE LA VIDA, PROVOCADA POR LA ESPECULACION Y EL ENCARECIMIENTO DE LOS MEDIOS DE TRANSPORTE SERIA LA CAUSA DE ESTE MALESTAR

(De nuestro corresponsal, por telégrafo)

ANTOFAGASTA, 28.— Con motivo de rumorearse de que pronto los obreros de la pampa efectuarán un movimiento para pedir el aumento de sus salarios, en vista del enorme encarecimiento de la vida, el Corresponsal entrevistó al Presidente de la Junta de Vecinos, doctor Carlos Ugarte, a fin de confirmar lo que hubiera de verdad.

El doctor Ugarte, expresó que era efectivo que los obreros harán un gran movimiento, en caso que el Gobierno no resuelva pronto este problema.

"La Junta de Hombres Buenos, que presido, dijo el doctor Ugarte, que fué designada por el Gobierno para regularizar el valor de las subsistencia, no tiene atribuciones, razón por lo que las especulaciones continúan".

A este propósito el señor Ugarte, señala como el mayor factor del encarecimiento de la vida en el Norte, la Ley de Cabotage Nacional, que recarga grandemente los artículos. De este modo, el fardo de pasto que en Valparaíso importa siete pesos, en Antofagasta se vende a dieciséis pesos; la carne que en el Matadero se expende a dos pesos cuarenta, en la ciudad se vende a seis pesos, debido a la especulación de los intermediarios, contra los cuales no pueda proceder la autoridad por falta de atribuciones.

El Sr. Ugarte, estima que si se permitiera la competencia en los fletes de las naves mercantes que llegan hasta aquí, la vida abarataría en el Norte.

ATACAMA

UNA COMISION DE VECINOS DE ATACAMA SE TRASLADARA A SANTIAGO

PARA PEDIR AL GOBIERNO LA CONSTRUCCION DEL FERROCARRIL DE COPIAPO A TINOGASTA

(De nuestro corresponsal, por telégrafo)

COPIAPO 28. — Acaba de verificarse una numerosa reunión de prestigiosos vecinos, con el objeto de tomar conocimiento de los trabajos para la construcción del ferrocarril a Tinoganta.

Se integrará la comisión nombrada anteriormente, con algunos industriales y agricultores, comité que está presidido por el Intendente, señor Silva Valenzuela.

Se acordó designar una comisión para que se traslade a Santiago a gestionar ante el Gobierno la pronta realización de esta obra que vendrá a aliviar la crítica situación porque atraviesa esta provincia.

Se dió lectura también a diversas comunicaciones de los comitées de Caldera, y Tierra Amarilla, y se acordó, por último, celebrar una gran asamblea en un teatro, a fin de reforzar esta petición.

CONCEPCION

LOS MINEROS DE LOTA HAN TRABAJADO 15 DIAS EN CINCO SEMANAS

COMUNICACION ENVIADA DENUNCIANDO LA DIFICIL SITUACION QUE ACARREA ESTA CRISIS DE TRABAJO

LOTA 28. — El secretario General de la Federación Obrera de este pueblo, ha enviado el siguiente telegrama a la prensa de la capital:

"En Lota se ha trabajado sólo 15 días en el término de cinco semanas.

El hambre desespera a los padres de familia que no tienen medios para alimentar a sus hijos.

Pedimos del Gobierno compre inmediatamente una partida de carbón, enviando transportes de la Marina Nacional para su carguío. En caso contrario, el Gobierno debería apresurarse a enviar fondos para la implantación de la Olla Común.

Hoy se ha celebrado un comicio público para reforzar estas peticiones. —(Firmado). — **Guillermo Vidal.** — Secretario de la Federación Obrera".

Ha sido alevosamente asesinado un conocido agricultor de San Felipe

(DE NUESTRO CORRESPONSAL, POR TELEGRAFO)

SAN FELIPE, 28. — Hoy fué alevosamente asesinado el conocido y prestigioso vecino de ésta, don Isidoro Cáceres.

Este hecho ha originado un profundo pesar, pues la víctima gozaba de sincera estimación.

El victimario aún no ha sido capturado y existe general indignación en su contra.

ATACAMA

Matrimonio

(DE NUESTRO CORRESPONSAL, POR TELEGRAFO)

COPIAPO, 28. —Ha contraído matrimonio en esta ciudad don Fernando Cares con la señorita Carmela Sujras.

Por el Longitudinal los desposados siguieron viaje de recreo a Chillán.

CONCEPCION

El Director del Instituto Pedagógico en Concepción

(De nuestro corresponsal, por telégrafo)

CONCEPCION, 28.— Hoy llegó a esta ciudad, el Director del Instituto Pedagógico, don Darío Castro, a fin de presenciar los exámenes en las Escuelas Universitarias.

CURICO

Ayer se iniciaron los exámenes en la Escuela Normal

(DE NUESTRO CORRESPONSAL, POR TELEGRAFO)

CURICO, 28. — Hoy se han iniciado los exámenes de admisión en la escuela Normal de esta ciudad.

Ha llamado la atención el gran número de postulantes para ocupar las becas de alumnos.

VALDIVIA

Una mueblería fué consumida por el fuego

(De nuestro Corresponsal, por Telégrafo)

VALDIVIA 28. — En la mañana de hoy se iniciaron los exámenes de los aspirantes a alumnos de la Escuela Normal de esta ciudad. Se han presentado 55 jóvenes para llenar las vacantes que corresponden a esta provincia.

Estos exámenes durarán tres días.

—En la madrugada de hoy se incendió la Mueblería Italiana, de don Genaro León, ubicada frente al Liceo de Niñas.

Sufrieron perjuicios varias casas colindantes.

Noticias sociales de Valdivia

(De nuestro Corresponsal, por Telégrafo)

VALDIVIA 28. — La 8.a Compañía de Bomberos de esta ciudad prepara un baile para la noche del 31 del actual, como despedida del año.

—Ha nacido una hijita de la señora Adelia Carvallo y del señor Carlos Gelwitz.

—En Río Bueno contrajeron matrimonio, don Carlos Ide Schulz y la señorita Sofía Lindermann Vera.

VAPOR RAPIDO AL NORTE

El cómodo vapor de pasajeros

"T A L T A L"

saldrá para COQUIMBO, ANTOFAGASTA, MEJILLONES, TOCOPILLA e IQUIQUE

EL MIERCOLES 30, A LAS 6 P. M.

Por fletes, pasajes y demás pormenores, verse con

R. DONOSO GRILLE
Galería Alessandri N.º 237
SANTIAGO

Cía. TRANSPORTES UNIDOS
Estado esquina Alameda
SANTIAGO

EN VALPARAISO, Soc. An. Marítima GONZALEZ SOFFIA y Cía.
BLANCO N.º 903

D-30

S. A. C. BRAUN & BLANCHARD

Viajes de excursión a Corral Puerto Montt y a través de los Canales a Punta Arenas, en los vapores de pasajeros:

"VALPARAISO"
"SANTIAGO"
"TARAPACA"

Próximas salidas de Valparaíso:

"SANTIAGO"..... Martes 29 de Diciembre
"TARAPACA"..... Martes 19 de Enero

SANTIAGO
Huérfanos 1059

VALPARAISO
Blanco N.o 957

GRACE LINE

servicio rápido de pasajeros para Antofagasta, Iquique, Arica, Mollendo, Callao, Salaverry, Talara, Balboa, Cristóbal y

NEW YORK

"SANTA TERESA"

Saldrá de VALPARAISO el MIERCOLES 6 de ENERO a la 1 P. M.

: PROXIMAS SALIDAS :

"SANTA ANA"... ENERO 20
"SANTA ELISA"... FEBRERO 3
"SANTA LUISA"... FEBRERO 17

AGENTES DE LA NOSE LINE

New Orleans and South American Steamship Co. Servicio mensual de vapores de carga desde New Orleans EE. UU. a puertos chilenos y vice-versa

GRACE y Cía. (Chile) S. A.
HUERFANOS 1087 — SANTIAGO

LLOYD REAL HOLANDES

Servicio Rápido de Vapores Lujosos

ENTRE BUENOS AIRES Y AMSTERDAM, CON ESCALA EN

Uruguay, Brasil, Portugal, España, Francia e Inglaterra

PROXIMAS SALIDAS DE BUENOS AIRES

"ORANIA"....... 7 Enero
"FLANDRIA"...... 4 Febrero
"GELRIA"....... 18 Febrero
"ZEELANDIA"..... 4 Marzo
"ORANIA"....... 18 Marzo

Por más pormenores, dirigirse a su único AGENTE en Santiago:

OTTO LOOSE

HUERFANOS 1153 (ALTOS). — TELEFONO 365. — CASILLA 382.

Sociedad MARITIMA y COMERCIAL

R. W. JAMES y Cía.

LINEA DE VAPORES RAPIDOS DE PASAJEROS

"FLORA" saldrá el JUEVES 31 DE DICIEMBRE, A LAS 6 DE LA TARDE, para Coquimbo, Huasco, Caldera, Chañaral, Taltal, Antofagasta, Mejillones, Tocopilla, Iquique y Arica.

"LUISA" saldrá el JUEVES 31 DE DICIEMBRE, A LAS 4 DE LA TARDE, para Lota, Corral, Tomé y Talcahuano.

Por fletes, pasajes y demás pormenores, verse con

Sociedad Marítima y Comercial
R. W. JAMES y Cía.
Avenida Errázuriz N.º 1014
Teléfono Inglés 2652
VALPARAISO

LUIS A. GONZALEZ C.
Bandera 152
Teléfono Inglés N.º 2165
Casilla 1703
SANTIAGO

D-30

COMPAÑIA SUD AMERICANA DE VAPORES

ACCIONES PREFERIDAS SERIE "B."

PAGO DE INTERESES

El 31 de Diciembre, se pagará en la oficina de la Compañía, Blanco 895, y desde el 2 de Enero por los señores Wessel, Duval & Co., en Santiago, en cheques (letras a 90 días), el interés de 7 o|o anual que han ganado hasta esa fecha las acciones preferidas, según lo dispuesto por el artículo 4.º, de los estatutos.

Las sumas menores de 25 serán pagadas a los señores accionistas en moneda corriente, según el valor de la libra que fije la Bolsa de Corredores de Valparaíso, para compradores en su primera rueda del 31 de Diciembre.

Conforme con lo dispuesto por la Ley de Impuesto a la Renta, se rebajará a cada accionista el 4 1|2 o|o sobre los intereses que devengue.

El registro de accionistas permanecerá cerrado desde el 24 hasta el 31 de Diciembre, inclusives.

Valparaíso, 9 de Diciembre de 1925.

EL DIRECTOR-DELEGADO.

31—D.

Cia. Sud Americana de Vapores

SERVICIO MENSUAL A NEW YORK CON ITINERARIO FIJO EN 18 DIAS. — SALIDAS EN SABADOS A LA 1 EN PUNTO.

"TENO" 16 DE ENERO
"ACONCAGUA" 13 DE FEBRERO

Con escala en Antofagasta, Iquique, Arica, Callao, Payta, La Libertad (Ecuador) y Cristóbal.

SERVICIO QUINCENAL A GUAYAQUIL (ECUADOR). — SALIDAS EN VIERNES A LAS 6 P. M.

"PALENA" 8 DE ENERO
"IMPERIAL" 22 DE ENERO

Con escala en Coquimbo, Antofagasta, Gatico, Tocopilla, Iquique, Caleta Buena, Arica, Ilo, Mollendo, Chala, Pisco, Cerro Azul, Callao, Salaverry, Pacasmayo, Eten, Pimentel y Payta.

SERVICIO QUINCENAL A PIMENTEL (PERU). — SALIDAS EN VIERNES A LAS 6 P. M.

"MAIPO" JUEVES 31 DE DICIEMBRE
"MAPOCHO" 15 DE ENERO

Con escalas en Coquimbo, Huasco, Caldera, Chañaral, Taltal, Antofagasta, Iquique, Pisagua, Arica, Ilo, Mollendo, Chala, Lomas, Pisco, Tambo de Mora, Callao, Huacho, Supe, Huarmey, Casma, Samanco, Chimbote, Salaverry, Pacasmayo y Eten.

Vapores para Lota, Penco, Tomé y Talcahuano, salidas de Valparaíso todos los Miércoles.

De Talcahuano salen de regreso para Valparaíso, todos los Martes, a las 6 P. M.

WESSEL DUVAL & Co.
Huérfanos esquina Morandé
AGENTES

Cía. TRANSPORTES UNIDOS
Estado esquina Delicias
SUB-AGENTES

P. S. N. C.

VAPORES PARA EUROPA

VIA CANAL DE PANAMA

"ORCOMA", 2 de Enero
"ORTEGA", 16 de Enero
"ORITA", 30 de Enero.

1 P. M. Para Antofagasta, Mejillones Iquique, Arica, Mollendo, Callao, Balboa, Cristóbal, La Habana, Coruña, Santander, La Rochelle, Pallice y Liverpool.

Por estos vapores se expenden boletos de segunda clase para Europa y puertos de la costa, a precios convenientes.

VAPOR PARA NUEVA YORK

"ESSEQUIBO", 30 de Diciembre
"EBRO" 27 de Enero
"ESSEQUIBO", 24 de Febrero

1 P. M. Para Antofagasta, Iquique, Arica, Mollendo Callao, Salaverry, Paita, Balboa, Cristóbal, Habana y Nueva York.

R. M. S. P.

SERVICIO RAPIDO DE LUJO DESDE Buenos Aires a Europa

PROXIMAS SALIDAS DE LOS AFAMADOS VAPORES "A" VIAJES RAPIDOS A LISBOA EN 16 DIAS. — CHERBURGO Y SOUTHAMPTON EN 19 DIAS

"ANDES" ... 15,320 toneladas, 5 de ENERO
"ARLANZA" ... 14,930 toneladas, 10 de FEBRERO
"AVON" ... 11,073 toneladas, 20 de FEBRERO
"ALMANZORA" ... 15,550 toneladas, 3 de MARZO
"ANDES" ... 15,620 toneladas, 13 de MARZO
"ASTURIAS" ... 22,000 toneladas, 23 de MARZO.

PROXIMAS SALIDAS DE LA LINEA "D"

"DESEADO" ... 1.o Enero 1926.
"DESNA" ... 15 de Enero.
"DEMERARA" ... 12 de Febrero.
"DARRO" ... 26 de Febrero.

VIAJES DE LLAMADA DESDE VARIOS PUNTOS DE EUROPA, SIRIA Y TURQUIA

SANTIAGO
Agustinas 1017 — Casilla 536

THE PACIFIC STEAM NAVIGATION Co.

Calle Blanco. — Casilla 24-V
VALPARAISO

SUB-AGENTES EN SANTIAGO: Transportes Unidos, Estado esquina Alameda: Expreso Villalonga, Agustinas 817.

Las embajadas extraordinarias de México, Cuba y Paraguay

SE DESPIDIERON AYER DE NUESTRO GOBIERNO

En la tarde de ayer estuvieron en la Moneda a despedirse de S. E. el Presidente de la República, don Emiliano Figueroa, los Embajadores de México y Cuba, señores: General A. Aguirre y Fernando Freyre de Andrade, respectivamente.

El Excmo. señor Aguirre concurrió acompañado del comandante señor García, y del secretario de la Embajada, señor Freyman; y el Excmo. señor Freyre de Andrade, del secretario señor Rodríguez Capote y del teniente de navío señor Francisco Calzadilla.

Los señores Embajadores, después de conferenciar por algunos instantes y despedirse de S. E., se dirigieron a la sala del Canciller señor Barros Jarpa, con el mismo objeto.

El señor Aguirre partirá hoy por vía transandina, a Buenos Aires, ante cuyo Gobierno lleva una misión confidencial, y el señor Freyre de Andrade, se embarcará en el vapor "Orcoma", en Valparaíso.

—Estuvo también en la Cancillería a despedirse del Ministro de Relaciones, señor Barros Jarpa, el Excelentísimo señor Embajador del Paraguay, don Atilio Peña, en compañía del Canciller de la Legación, don Roberto Araya.

El Excmo. señor Peña, parte mañana Miércoles a Valparaíso, donde permanecerá hasta el Domingo próximo, día en que tomará la combinación transandina para seguir a Buenos Aires y más tarde a su patria.

Anoche se verificaron algunos vuelos sobre la ciudad

Más o menos a media noche de ayer, cuatro aviones salieron del Aeródromo de "El Bosque" en vuelos nocturnos sobre la ciudad.

Según nos informaron, los aparatos mencionados realizaron estos ejercicios por orden del Comandante General de Aviación, Coronel señor Marmaduque Grove, y tuvieron por fin, hacer practicar a los pilotos en esta clase de vuelos, que tienen una gran aplicación en la guerra, especialmente durante los bombardeos de plazas fuertes.

Ayer se verificó la entrega del premio Gormaz

Ayer se verificó en el Salón de Honor de la Universidad de Chile una hermosa y significativa ceremonia, con motivo de la entrega del Premio Eleodoro Gormaz, a los distinguidos profesionales, que fueron favorecidos con este estímulo por sus estudios en las diversas facultades universitarias.

Asistieron a esta fiesta el Presidente de la República Excmo. señor Emiliano Figueroa, el señor don Arturo Alessandri Palma, el Rector de la Universidad señor Ruperto Baha[illegible] los decanos de las Facultades de Leyes y Ciencias Jurídicas, Matemáticas, Medicina y Humanidades, los agraciados con el Premio Gormaz, señores: Fernando Palma Rogers, Hernán Alessandri Rodríguez, Gabriel Amunátegui Jordán y Guillermo orrea, y una numerosa y selecta concurrencia.

Se inició la ceremonia a las 6.30 P. M. con un trozo de música de Chopín, interpretado por la señorita Adriana Aguilera, hablando a continuación el Decano de la Facultad de Leyes y Ciencias Jurídicas, señor Arturo Alessandri Rodríguez, quien pronunció un discurso que fué muy aplaudido.

Continuó el desarrollo del programa con algunos números de música y canto, entregándose en seguida el Premio Gormaz de los años 1922, 1923, 1924, 1925, a los favorecidos con esta distinción, que anteriormente hemos mencionado.

Pronunció un discurso a continuación el Decano de la Facultad de Humanidades, señor Hernán Echeverría, y el señor Gabriel Amunátegui, quien agradeció a nombre de los premiados la distinción de que se les hacía objeto.

«No podía faltar en esta hora de Chile, el saludo argentino»

DICE EL EMBAJADOR DE ARGENTINA, EXCMO. SEÑOR MALBRAN, EN EL BANQUETE OFRECIDO AYER EN HONOR DE S. E. EL PRESIDENTE DE LA REPUBLICA

Anoche se llevó a efecto en el Palacio de la Embajada Argentina, el banquete que el Excmo. señor Manuel J. Malbrán y señora María Luisa de la Lastra de Malbrán, ofrecían en honor de S. E. el Presidente de la República, Excmo. señor Emiliano Figueroa Larraín y señora Leonor Sánchez de Figueroa.

En esta oportunidad, ofreció la manifestación el Embajador de Argentina, Excmo. señor Malbrán, en los siguientes términos:

Excelentísimo señor: Es con especialísima y positiva complacencia que os doy la bienvenida a esta Casa Argentina.

Aprecio en todo lo que vale la honra que le dispensáis al haber accedido a que fuera ella, dentro la ficción internacional, el primer pedazo de suelo extranjero que pisarais después de haber asumido el mando supremo de la Nación.

De algunos años a esta parte, nuestros Gobiernos han iniciado la práctica de acreditar misiones extraordinarias para asistir a las ceremonias de la transmisión del mando presidencial en los países de América. El señor Ministro de Relaciones Exteriores ha puntualizado anoche en forma brillante el carácter de cortesía y cordialidad de ellas; permitidme agregar, que en mi concepto, debe también atribuirse otro significado a esa participación tomada por nuestros Gobiernos en ceremonias que importan en realidad una función normal y periódica en la vida de nuestros países republicanos. Y esa significación no puede ser otra que la de exteriorizar la complacencia, el legítimo regocijo, con que cada una de nuestras naciones observa cómo sus hermanas del Continente, a veces en medio de las agitaciones y aún de los sacudimientos propios de todas las democracias, han ido poco a poco, afianzando en unos casos, consolidando definitivamente en otros, los principios y las prácticas del verdadero Gobierno republicano.

Podemos los países de América estar en muchos casos alejados por la distancia, sin vinculaciones comerciales o culturales que hagan fácil un conocimiento íntimo y recíproco; pero todos nos sentimos unidos por el afecto, por la tradición de sacrificios y de glorias comunes, y por la hermandad en los mismos nobles ideales de paz, de progreso y de bienestar continental. Nada en consecuencia de lo que interesa a uno de los países de América puede ser indiferente a los demás.

Dentro de este concepto, Chile, este país tan estrechamente vinculado al mío, y por quien allí se alientan sentimientos de sincero afecto, que sé correspondidos, ha recibido en todos los momentos pruebas inequívocas de la cordialidad argentina, y del amistoso interés que entre nosotros despiertan todos los problemas que le atañen.

Y así, sus Embajadas especiales para la transmisión del mando, trajeron siempre al nuevo mandatario de Chile, las congratulaciones del Gobierno y del pueblo argentinos, sin preocuparse ni de las calidades de los hombres llevados al poder, ni de las tendencias que representaron, ni de las ideas que orientarían su gestión.

No podía, pues, faltar en esta hora de Chile, el saludo argentino; y la benevolencia de mi Gobierno ha querido que fuera yo quien os lo presentara y quien os significara en su nombre, que en este caso es doble el motivo de nuestro regocijo.

No sólo se inicia en este país un nuevo período constitucional afianzando y consolidando así esos principios del sano Gobierno republicano a que antes me he referido, sino que por decisión unánime de los partidos políticos y por la voluntad de la enorme mayoría del electorado, habéis sido llevado a la primera magistratura de la Nación, vos, señor, el hombre cuya gestión en la vida pública y privada, se ha elevado en mi país a la categoría de un símbolo de la confraternidad chileno-argentina.

Si vuestros conciudadanos os han elegido para regir los destinos de Chile, porque os saben recto, sereno, ecuánime y patriota, con patriotismo tranquilo y elevado, en la Argentina se ha recibido con júbilo intenso vuestra designación porque se os sabe todo eso, y se os sabe, además, amante de la paz y un entusiasta de toda cooperación de esfuerzos en sana y noble concurrencia en pro del bienestar de las naciones del Continente.

A todo esto se agrega, para nosotros, Excmo. señor, el recuerdo de vuestra gestión diplomática en mi país; gestión en la que pusistéis vuestros más entusiastas esfuerzos en favor de una política de fraternidad sincera, política que fué tan brillante y noblemente continuada por vuestros ilustres sucesores. Mi Gobierno abriga la absoluta convicción de que a este respecto, la gestión del Presidente no será sino la continuación de la obra del diplomático; y a mi vez puedo aseguraros que mi Gobierno seguirá correspondiendo con la misma franca sinceridad de entonces a todos los esfuerzos que en tal sentido se realicen.

Señor, os presento el especial saludo de congratulación y amistad que os envía el Excmo. señor Presidente de la nación argentina, doctor Marcelo T. de Alvear; el que os hace llegar el Ejército y la Marina de mi patria por intermedio de sus representantes especiales, quienes han sido también portadores del mensaje de simpatía y de afecto que los miembros de aquellas instituciones envían a sus camaradas de Chile; y a las expresiones de regocijo del pueblo argentino, que os quiere y os respeta, porque durante vuestra convivencia con los nuestros os hicistéis respetar y querer.

Levanto mi copa, formulando en nombre de mi Gobierno y en el de la Embajada especial que presido, los más felices augurios para vuestra gestión y los votos más sinceramente efusivos para la grandeza de Chile y por vuestra ventura personal.

CONTESTA EL Sr. BARROS JARPA

El Ministro de Relaciones, señor Ernesto Barros Jarpa, contestó el discurso del Embajador de Argentina, Excmo. señor Manuel J. Malbrán, en una hermosa improvisación, agradeciendo la delicadeza de la demostración de aprecio hacia Chile, que significaba los festejos que el representante de Argentina ofrecía a S. E. el Presidente de la República, Excmo. señor Figueroa, y terminó haciendo votos porque las cordiales relaciones de ambos países se perpetuaran.

LOS ASISTENTES AL BANQUETE

La siguiente es la nómina de los asistentes al banquete ofrecido ayer por la Embajada Argentina a S. E. el Presidente de la República:

El Excmo. señor Presidente de la República y señora de Figueroa.

El señor Luis Barros Borgoño.

El Decano del Cuerpo Diplomático, Monseñor Aloise Masella.

Presidente de la Suprema Corte de Justicia y señora de Figueroa.

El señor Ministro del Interior y señora de Ibáñez.

El señor Ministro de Relaciones Exteriores y señora de Barros Jarpa.

El señor Ministro de Instrucción Pública y señora de Huidobro.

El señor Ministro de Guerra.

El señor Ministro de Marina y señora de Bahamonde.

El señor Ministro de Agricultura.

El señor Ministro de Higiene y Previsión Social y señora de Córdova.

El señor Ministro de Hacienda y señora de Silva.

El señor Ministro de Vías y Obras Públicas y señora de Guarello.

El ex-Embajador de Chile en Argentina, don Juan E. Tocornal y señora.

El ex-Ministro de Chile en Argentina, don Luis Izquierdo, y señora.

La señora Blanca Figueroa de Riesco.

El Consejero de la Embajada de Chile en Argentina, señor Francisco Figueroa Sánchez.

El representante de la Armada Argentina, Contralmirante don Enrique Fliess.

EL BAILE

A continuación del banquete se llevó a efecto un baile, al que asistió una numerosa y selecta concurrencia.

Este baile, que se desarrolló en brillante forma, se prolongó hasta las primeras horas de la madruga-

En el Consejo de Gabinete celebrado en la tarde de ayer

SE TRATARON MATERIAS DE HACIENDA

Presidido por S. E. el Presidente de la República, se reunió a las 5 P. M. de ayer, el Consejo de Ministros.

Informados por algunos señores miembros del Gabinete de que en la reunión se habían tratado exclusivamente materias relacionadas con el Departamento de Hacienda, nos acercamos al señor Ministro del ramo, señor Jorge Silva Somarriva quien se sirvió confirmarnos esa noticia.

Hubo acuerdo para estimar que es de urgencia proceder a una revisión de los presupuestos presentados por los distintos departamentos de Gobierno.

Por lo demás, esta revisión corrobora el propósito manifestado anteriormente de ajustar en lo posible los gastos con las entradas del erario, calculadas para el año próximo.

Aún cuando no se tomó ninguna resolución, se consideró la necesidad de estudiar alguna fórmula que permita al Gobierno convocar al Congreso Nacional, a fin de que esta rama de los Poderes Públicos, proceda a considerar los presupuestos revisados que le serán sometidos por el Ejecutivo.

En este sentido, se ha presentado una dificultad a la que el Consejo dedicará especial preferencia en una de sus próximas reuniones, cual es la disposición de la nueva Carta Fundamental que establece que el Congreso no podrá constituirse definitivamente hasta que la Comisión Calificadora no haya despachado los poderes de los representantes.

Está en vigencia un decreto-ley que autoriza dos duodécimos para el caso que los presupuestos no pudieran ser despachados con oportunidad, pero predominó en todos los miembros del Gabinete el deseo de que el ejercicio presupuestario del año se inicie en forma ordenada, a fin de hacer posible la realización del plan de equilibrio financiero a que ya hemos aludido.

Sobre la Inspección de Casas de Martillo

"La Nación" del Domingo publicó una información que contiene observaciones formuladas por un funcionario de la Administración Pública, relativa al nuevo servicio de Inspección de Casas de Martillo.

Sobre el mismo asunto un funcionario nos ha expresado lo siguiente:

"Dicha información adolece de graves errores.

Se dice en esa publicación que la Inspección de Casas de Remates no será costeada ni por el Estado, ni por el público; luego, deberán costearla los martilleros. A este respecto se afirma, que el uno por ciento de impuesto que se impone a todos los remates, deberá producir una suma anual de más o menos $ 400,000. Cuando se dan cifras de esta naturaleza, deberíamos pensar que no se tiene noción alguna de estadística ni de la verdadera situación de las casas de remates. Para que el Fisco percibiera dicha suma, sería necesaria una venta total de $ 40.000,000. Hay quien piense que el total de las casas de remates venden siquiera el diez por ciento de esa suma? Luego el nuevo impuesto no producirá los $ 400,000 para el Fisco, ni siquiera la suma de 70 mil pesos para financiar los gastos del nuevo servicio.

Se dice también en esa publicación, que se hacía necesario el nuevo servicio por los numerosos juicios que tienen pendientes las casas de martillo. A este respecto es necesario declarar que dicha información carece de veracidad, pues si algún caso aislado ha podido presentarse, generalmente no se refieren a martilleros públicos, que han rendido fianza para responder a sus obligaciones. Este servicio no ha sido solicitado por nadie, no lo reclamaba ninguna necesidad, y sólo se explica por el afán de crear empleos nuevos, recargando la administración de mayores gravámenes.

Una disposición del decreto-ley que es necesario comentar más detenidamente, es la que se refiere a los avisos que en adelante deberán costear los martilleros. Esta disposición es tan incomprensible y producirá tales inconvenientes en la práctica, que necesariamente debe ser derogada a la brevedad posible. En la actualidad los avisos los pagan los clientes que exigen amplia publicidad con el objeto de obtener mejores precios de sus mercaderías. Con la disposición aludida, los martilleros no podrán seguir publicando avisos de importancia y tendrán forzosamente que limitarse a publicarlos en la sección económica de los diarios. Y esto por la muy sencilla razón de que el valor de los avisos en la actualidad, supera corrientemente al cinco por ciento de comisión que paga el cliente. Si se considera que con el total del diez por ciento, las casas de remates deben pagar locales caros, numeroso y seleccionado personal de empleados, impuestos sobre renta, duplicados, etc., etc., se llega a la conclusión de que, manteniendo los avisos actuales a su costa, no podrían subsistir y se verían en la dura necesidad de cerrar todos sus establecimientos.

Numerosas otras observaciones merece el mencionado decreto-ley que no obedece a ninguna necesidad pública ni particular y que confiamos ha de ser derogado rápidamente."

«Ninguna iniciativa de paz ha encontrado ausente a Chile»

DICE EL MINISTRO DE RELACIONES A LAS EMBAJADAS EXTRAORDINARIAS Y A LOS MINISTROS ACREDITADOS ANTE NUESTRO GOBIERNO

Dimos cuenta del banquete ofrecido por el Excmo. señor Presidente de la República, don Emiliano Figueroa Larraín en honor de las Embajadas extraordinarias enviadas especialmente a la trasmisión del mando y del Cuerpo Diplomático residente.

Con esta ocasión el Ministro de Relaciones Exteriores pronunció un discurso que es la síntesis de la política inalterable de paz y de concordia que ha inspirado siempre todos los actos internacionales de Chile y cuyo texto es el siguiente:

"Excmos. Embajadores y Enviados Extraordinarios en Misión Especial:

No puede inaugurarse una administración bajo mejores auspicios, ni pueden un honor y complacencia mayores proporcionarse al nuevo jefe del Estado, que los de permitirle asumir el mando supremo de la República, en medio de los representantes autorizados de los países hermanos y amigos, que hoy se reunen en torno de esta mesa.

Cien años han pasado desde que Bolívar, con su genial inspiración, nacida cuando aún no se apagaban los ecos de la batalla de Ayacucho, trataba de reunir la América en una aspiración de paz y de cooperación continental; y va pronto a cumplirse, con solemnidades especiales, la centuria de aquel histórico Congreso de Panamá, que fué la primera y atrevida demostración de la necesidad de hacer un conglomerado armónico de todas las naciones de América.

La interdependencia de los pueblos ha aumentando en este siglo la esfera de acción de las iniciativas [illegible] aun sin extinguirse de una gran guerra nació la Sociedad de las Naciones, persiguiendo el ideal de juntar bajo el paraninfo de la paz a todos los países de la tierra, sin distinción de orígenes, de edades, de lenguas o de religiones.

Mirando sin optimismos peligrosos, no es, a pesar de todo, muy grande el camino recorrido, y la obra de la paz, trabajada, con tesón indiscutible y con fe, está todavía en el simple bosquejo de sus líneas definitivas.

Recae por lo mismo sobre los Gobiernos una obligación cada vez más imperiosa de aportar su contingente en esta tarea; pero la obra tiene que hacerse filtrando en los corazones de la juventud la conciencia de la solidaridad humana como único medio de extirpar el ánimo belicoso que aparece esporádicamente sobre la tierra como una reminiscencia de viejos atavismos recelosos y pendencieros.

Estas fraternizaciones internacionales, este intercambio de Embajadores y Enviados Diplomáticos, contribuye poderosamente en ese rol educativo, y, despojado de sus exterioridades suntuosas, deja en el ánimo de las multitudes, la convicción de que los pueblos van juntos hacia un porvenir mejor.

Para Chile es una honra pensar que ninguna iniciativa de paz le ha encontrado ausente, y que ha sabido hacer por ellas sacrificios tanto más dignos de ser apreciados cuanto que han sido hechos en la conciencia de una fuerza que nunca conoció el temor.

El nacimiento de una nueva administración, a que nos habéis hecho el honor de asistir, da oportunidad para reiterar la orientación amistosa de la política internacional de nuestro Gobierno, y para daros la certidumbre de que en el trabajo y en la tranquilidad, queremos ser buenos obreros de una cooperación más intensa entre los países civilizados.

S. E. el Presidente de la República, profundamente honrado por la solemnidad que vuestros Gobiernos han querido prestar a su exaltación al Mando Supremo, me encarga daros esta palabra de confianza y este voto de solidaridad internacional, para que llevéis a vuestras tierras la debida correspondencia al mensaje fraternal de que fuisteis dignos y prestigiosos portadores.

Su mejor satisfacción sería la de saber que cada uno de vosotros ha recibido la impresión del afecto con que se sigue en Chile el progreso de las patrias hermanas, y de la sinceridad con que se comparten sus éxitos o sus quebrantos; y su esperanza más halagadora, la de comprobar que nuestros amistosos sentimientos han encontrado eco en vuestras almas y preciosa reciprocidad en vuestros afectos.

Excmos. señores: Este brindis es de gratitud por la noble prueba de cordialidad que vuestros Gobiernos han querido darnos al constituir vuestras misiones especiales y extraordinarias; de simpatía para vosotros, que al ser intérpretes de tal demostración, habéis sabido agregar a ella la distinción de vuestros prestigios personales; y de profunda y sincera esperanza, porque la cordialidad y el afecto de que esta mesa es un símbolo, se arraiguen entre nuestras naciones como ya lo están entre nosotros mismos".

VANDYCK
¡Ocfs Pale!

La velada de esta tarde en la Asociación de Estudiantes y Jóvenes Católicos

EN HOMENAJE AL ECUADOR

La Asociación de Estudiantes y Jóvenes Católicos ha organizado para hoy Martes un acto literario-musical que se ofrecerá como un homenaje de la juventud a la República del Ecuador. La iniciativa de la Asociación ha tenido la más espléndida acogida entre nuestras instituciones juveniles, en las cuales el país hermano cuenta con especiales simpatías.

La velada se efectuará a las 6 y media P. M.

Sobre las renuncias de Intendentes y Gobernadores

En el Ministerio del Interior fuimos informados ayer que el señor Minstro don Maximiliano Ibáñez no ha tomado resolución alguna sobre las renuncias presentadas por algunos intendentes y gobernadores.

Sólo cuando hayan llegado las renuncias de todos estos funcionarios se entrará a considerar sobre ellas.

PARA LA PLAYA

Encontrará Ud. un lindo surtido de calzado blanco, en lona fina y nogut, combinado con charol y gum metal de color, a precios fuera de competencia en la Zapatería

"EL SOVIET"
San Diego 658

EL CONSEJO DEL BANCO CENTRAL SE REUNIO AYER

En la tarde de ayer celebró sesión en una de las salas del Ministerio de Hacienda el Consejo Administrativo del Banco Central, institución que como hemos dicho en edición anterior, iniciará sus operaciones a principios del mes de Enero próximo.

El Consejo ha continuado ocupándose de asuntos relacionados con la organización definitiva del Banco, habiéndose entregado para el estudio del gerente señor Aurelíano Burr, algunos asuntos de importancia.

El proyecto de Estatutos del Banco Central estudiado y confeccionado con todo detenimiento por el Directorio, fué sometido a la consideración del Supremo Gobierno, el cual por medio de un decreto firmado en la mañana de ayer, le prestó su aprobación.

En cuanto al local en que se establecerán las oficinas, situado como ya lo hemos dicho en el antiguo edificio del Banco Santiago, continúan haciéndose en él los arreglos necesarios para dejarlo en las mejores condiciones posibles.

Los trabajos están ya por terminarse.

SOBRE LA HERENCIA DEL Sr. FEDERICO SANTA MARIA

A fin de atender a las numerosas personas que acuden a las oficinas del Ministerio de Relaciones en demanda de datos sobre la herencia del señor Federico Santa María, fallecido hace poco en París, este departamento ha pedido telegráficamente al Ministro de Chile en Francia, informe sobre la testamentaría de este conocido compatriota.

"LA MANO QUE APRIETA"

DECLARACION DEL MINISTRO DE HACIENDA PUBLICADA EN "LOS TIEMPOS"

El Ministro de Hacienda, don Jorge Silva Somarriva hizo ayer a "Los Tiempos" las siguientes declaraciones:

"No he pensado jamás en hacer una nueva exposición de la Hacienda Pública, pues estimo que la de mi antecesor es bastante clara. En estos momentos estoy entregado de lleno a revisar las diversas partidas de los Ministerios.

Además, me tengo que dar cuenta exacta hasta del menor rodaje, para poder así arbitrar medidas que permitan desde luego seguir un plan de economías verdadero.

Yo voy a ser la mano que aprieta. Esa es una labor antipática, pero necesaria; son medidas de casi dictadura las que se precisan en los actuales momentos, en los que no pueden haber ni fallas ni mucho menos, filtraciones, que no permitiré por motivo alguno.

Una vez que esté bien posesionado de las cifras y de las economías que se puedan hacer en las diversas reparticiones públicas, propondré un proyecto general al Gobierno en que figurarán revisión de sueldos, de pensiones y de un sinnúmero de gastos, que estoy convencido son perfectamente inútiles.

Cuando un cuerpo principia a contaminarse y tiende a gangrenarse, no hay más que el bisturí.

Hoy una operación se impone en la Hacienda Pública, y confío en el buen resultado, ya que el resto de mis colegas en los diversos Ministerios están de acuerdo de que hay que equilibrar el presupuesto por demás infla-

Tesorero Fiscal de Valparaíso

Ayer fué tramitado el decreto por el cual se nombra tesorero fiscal de Valparaíso al señor Carlos Labberton.

El Gobierno americano pensaría gravar la internación del salitre chileno

Según una comunicación recibida ayer por la Asociación de Productores de Salitres, de uno de sus asociados actualmente en Nueva York, se da en esa ciudad como un hecho el que el Gobierno Americano tendría el propósito de gravar con un derecho de internación el salitre chileno, que alcanzaría hasta 6 chelines por tonelada.

La Asociación acordó que hoy venga a Santiago una comisión a conferenciar con S. E. el Presidente de la República sobre este particular.

EJERCITO Y ARMADA

EL 6 DE ENERO SE HARA CARGO DEL COMANDO DE LA ESCUADRA ACTIVA EL ALMIRANTE Sr. BAHAMONDE

En la tarde de ayer ha quedado firmado por el Presidente de la República el decreto por el que se nombra comandante en jefe de la Escuadra activa al actual Ministro de Marina subrogante, almirante don Braulio Bahamonde.

Según se nos informó en el Ministerio de Marina, el almirante señor Bahamonde se dirigirá el 5 de Enero próximo a Valparaíso a fin de hacerse cargo del mando de la Escuadra, cuya entrega hará el almirante señor Swett, el día 6 de aquel mes.

A mediados de Enero, el almirante señor Bahamonde ordenará que la Escuadra se dirija al Sur del país con el objeto de hacer algunos ejercicios, reconocimientos de los canales, etc., llegando hasta las islas Guaitecas y concurrir después a las fiestas que se verificarán en celebración del Centenario de Chiloé.

La permanencia de la Escuadra en la zona austral durará más o menos un mes.

En cuanto al almirante señor Swett, una vez que haya hecho entrega del comando de la Escuadra vendrá a esta capital con el objeto de hacerse cargo del Ministerio de Marina.

Además, ha quedado despachado el decreto por el cual se le conceden dos meses de abono, como embarcado, al almirante señor Swett, a fin de que tenga el tiempo requerido para el ascenso.

EL REGIMIENTO CORACEROS PERMANECERA DURANTE ALGUN TIEMPO EN SANTIAGO

Desde hace algunos días, según lo hemos informado, se encuentra en esta capital el Regimiento de Caballería Coraceros, que vino con el objeto de participar en la revista militar que se llevó a cabo el 24 del presente mes, en honor de S. E. el Presidente de la República y de las Embajadas extranjeras.

Según hemos sido informados, el Regimiento Coraceros permanecerá durante algún tiempo en esta capital con el objeto de tomar parte en la concentración de la División de Caballería que se efectuará próximamente en los alrededores de Apoquindo.

El actual Sub-Secretario del Ministerio de Marina tomará el comando del "Almirante Lynch"

Hay acuerdo en el Ministerio de Marina para que el actual Sub-Secretario de ese Departamento, capitán de fragata don Abel Campos, tome el 6 de Enero de 1926, el comando del caza-torpedero "Almirante Lynch".

Es muy posible que reemplace al señor Campos en la Sub-Secretaría el capitán de fragata don Armando Reyes del Río.

EDUCACION

SE CONSTRUIRA UN HOGAR SOCIAL PARA EL PROFESORADO

"Vistos estos antecedentes y teniendo presente lo informado por la Inspección General de Bienes Nacionales, decreto:

1.o Concédese a la Sociedad Nacional de Profesores el uso de una extensión de tres mil metros cuadrados de los terrenos fiscales ubicados en la ribera Sur del río Mapocho, lote N.o 13 del plano de canalización.

2.o La concesión será de uso gratuito, por el plazo de veinte años, y podrá renovarse a su término, siempre que dicha Sociedad conserve su personería jurídica y los Estatutos aprobados por el Supremo Gobierno.

3.o Los terrenos concedidos se destinarán a la construcción de un Hogar Social para el profesorado de la República.

4.o El Fisco se reserva el derecho de declarar la caducidad de esta concesión, previo un desahucio de seis meses, en caso de que la referida Sociedad no diera cumplimiento a los fines para los cuales la concesión ha sido hecha, quedando a beneficio del Estado las mejoras introducidas.

5.o En caso de disolverse la Sociedad, los terrenos y las mejoras pasarán a poder del Estado, sin indemnización alguna para los concesionarios.

6.o La Inspeción General de Bienes Nacionales deberá supervigilar el cumplimiento de las disposiciones que para la Sociedad Nacional de Profesores impone al presente decreto y el uso que ésta haga de los terrenos que se le conceden.

7.o El presente decreto no se podrá reducir a escritura pública mientras no sean confeccionados los planos y aprobados por la Inspección General de Bienes Nacionales.

8.o La Sociedad concesionaria deberá dar cumplimiento a las disposiciones del Decreto-Ley N.o 350, de 17 de Marzo del presente año, sobre Impuesto de Papel Sellado, Timbres y Estampillas.

9.o sta concesión se entenderá otorgada con sujeción al Decreto-Ley N.o 315, de 9 de Marzo último, y a las demás disposiciones que se dicten en lo sucesivo para reglamentar la materia.

Anótese por la Inspección General de Bienes Nacionales, tómese razón, regístrese y comuníquese.— L. Barros Borgoño.— Oscar Fenner."

LA ASOCIACION DE PROFESORES DE PREPARATORIA DE CHILE

Se nos pide invitar a sus asociados, principalmente de provincia, a la sesión de clausura del año.

Ella tendrá lugar mañana Miércoles 30 a las 5 P. M. en San Miguel 47.

Pida Miel de Palma Ocoa
LA MJOR
D-29

DE JUAN FERNANDEZ.—Después de un viaje de placer, han regresado de la Isla de Juan Fernández los señores Dr. Long, Ramiro Vicuña y familia, familia Gandarillas Prieto, Jorge Walton, Alfredo Betteley, Armando Zanelli, Fernando Subercaseaux, Víctor Canales, A. Méndez Bravo, Gmo. Palma, Carlos Valdivieso G., Luis Pezoa G., Eduardo Valdivieso G., Sr. Almeida, Humberto Escobar, Francisco de B. Echeverría, Luis de la Barra M., Jorge Gajardo R., Luis Albarracín Prieto, Juan Urzúa, L. Contesse, Fidel Pérez, Héctor Poisson.

ALMUERZO. — Con motivo de las festividades de Pascua, el señor Gastón Rivas Serrano, ofreció el Sábado último, un almuerzo a un grupo de sus íntimos en su casa habitación, Catedral 1155.

EN EL CENTRO FEMENINO DE ESTUDIO. — Las directoras y socias de esta institución preparan para el 1.º de Enero una gran kermesse, con el objeto de allegar fondos para los pobres que protege el policlínico.

Habrá buffet, y la orquesta desarrollará un hermoso programa musical, del cual podrán aprovechar las personas amantes del baile.

Para este beneficio ya están en venta las entradas, las que pueden obtenerse en la secretaría de este Centro, Delicias 1236.

ENFERMOS. — La señora M. Luisa Ortúzar v. de Fernández, ha sufrido la fractura de un brazo. Su estado es de franca mejoría.

—Restablecida se encuentra la salud de la señora Esther Méndez de Tapia, después de una delicada operación a que fué sometida en el Pensionado del Salvador.

—Ha sido operada en el Pensionado del Salvador la señora Elisa Gratwohl de Ovalle. Su estado es satisfactorio.

—De algún cuidado se encuentra enfermo don José María Raposo G.

BAUTIZO. — El 24 del presente mes fué bautizado Fernando Rodolfo, hijo de don Manuel Arístides Palma V. y de la señora Carmen Pizarro de Palma.

Padrinos en esta ceremonia fueron la señorita Ofelia Valdivia G. y don Juan Valdivia.

CLUB DE SEÑORAS. — El beneficio de esta tarde. — Entre las tantas obras de caridad que hace el Club de Señoras, cuéntase con aquella de disponer que los días Martes sean destinados a beneficiar a numerosas instituciones que atraviesan por épocas difíciles monetarias. Así, esta tarde la función de biógrafo que se da en su sala de cine será a favor de los pobres de la Parroquia de la Asunción, obra que está demás decir el bien que hace a su alrededor. En su primera parte cantará la señora Carolina Cortés de Gallardo, y el piano la señorita Gallardo Cortés, y en la segunda parte se exhibirá la extraordinaria película titulada "Mi hijo", cuyo interesante argumento es todo un poema de ternura maternal y donde se admira el notable trabajo del precoz actor niño Ben Alexandrer.

La magnífica orquesta Alex acompañará esta exhibición con su mejor repertorio Jazz Band.

El Viernes próximo, por ser día festivo, esta sala adelantará su función del Sábado, pasando la interesante obra titulada: "Montecristo".

MATRIMONIOS.— Anteayor fué bendecido privadamente el matrimonio de la señorita Stella Esperanza Coghlan Chessman con el señor Alfredo Ernesto Merrikin C.

—Se ha efectuado privadamente el matrimonio del señor Rolando Salinas con la señorita Blanca Paredes Pianud.

PRO DISPENSARIO SAN ALFONSO. — Mañana se efectuará en la terraza del Cerro Santa Lucía un gran beneficio a favor de un Dispensario que se abrirá en Enero en la calle San Alfonso, dirigido por un distinguido grupo de señoras de la sociedad.

Se ha confeccionado un interesante programa de canto en que tomarán parte el conocido señor Pérez Freire y las distinguidas concertistas señoritas Marta e Irma Arriagada, El Orfeón Catalán, una jazz band y números especiales de la atrayente Chilenita, completarán el programa. También se proyectará la película "Lo que cuesta el Placer".

Las necesidades que va a llenar este Dispensario, tan esperado en ese popular barrio, y la franca acogida que siempre dispensa el público y familias de la sociedad a las señoras organizadoras, hacen creer que mañana en la noche sea el Cerro Santa Lucía el punto de reunión social.

Las entradas se venden donde Grimm y Kerns y en casa de la presidenta, Agustinas 1994.

GRAN MODA

en calzado. Cuero Lagartija, fresquito y suavecito, para el Verano.

Surtido completo tiene Botería Morel, San Antonio 85.

CHAMPU MANZANILLA
"MANZANOL"
(M. C. R.)
EL MAS PREFERIDO
CUIDESE DE LAS IMITACIONES

Le envidiarán
su elegancia si emplea para peinarse a la moda
GOMINA
AMERICANA BRADY
NO ACEPTE SUSTITUTOS

Dr. C. VALENCIA C.
Dentista
Operaciones indoloras. Proc. del Prof. CARREA de la Fac. de B. Aires. Coronas, Puentes y dentaduras.
TEATINOS 50
NO SALDRA A VACACIONES

MODA ACTUAL
EN CALZADO
Color Bois de rose, champaña clara, plomo, charol perforado y petates tejidos en todos los tonos, tiene Botería MOREL.
SAN ANTONIO 85
NIO

E. MASSACCESI
Saluda y avisa a su distinguida clientela que ha partido a Europa a buscar las últimas novedades.

EL BANQUETE Y BAILE DE ANOCHE EN LA EMBAJADA ARGENTINA.—

Anoche se llevó a cabo el banquete y baile que ofrecía el Embajador de la Argentina, Excmo. señor Manuel Malbrán, en honor del Presidente de la República, don Emiliano Figueroa y de las Embajadas asistentes a la trasmisión del mando.

Después del banquete oficial, se dió comienzo al baile, para el cual se había repartido invitación a un distinguido grupo de familias de nuestra sociedad. Con tal motivo los salones de la Embajada lucían un arreglo del más exquisito gusto, que se realzaba con las valiosas obras de arte y cuadros que decoran los salones y gran hall del palacio.

La fiesta fué brillante. Nuestras damas lucían elegante toilettes, que realzaban su esplendor y belleza; el entusiasmo no decayó un sólo instante, prolongándose el baile hasta avanzadas horas de la madrugada.

EN HONOR DEL EMBAJADOR DEL ECUADOR, Excmo. Sr. LARREA Y GIJON.—

Ayer ofreció un banquete en honor de la Embajada del Ecuador a la transmisión del mando, don Carlos Carvallo Aguirre y señora María Antonieta Stagg de Carvallo Aguirre, al cual asistieron las siguientes personas:

El Embajador Extraordinario a la transmisión del Mando, señor Modesto Larrea y Gijón y señora Cecilia Freyle de Larrea y Gijón, doctor Luis Felipe Borja, Ministro y consejero de la Embajada y sus hijas señoritas Elena y Susana Borja del Alcázar; señor Ricardo Crespo Ordonez, Encargado de Negocios del Ecuador, doctor Catón Cárdenas, secretario de la Embajada y señora de Cárdenas, coronel señor Angel Isaac Chiriboga, adicto militar y señora de Chiriboga; señor Sergio Irarrázaval y señora Virginia Larraín de Irarrázaval, señor José F. Valdés Ossa y señora María Larraín de Valdés, señor Luis Stagg Caamaño y señora María Edwards de Stagg, señor Vicente Echeverría Larraín y señora Clemencia Palma de Echeverría, señor Juan José Isaza Flores, señor Luis Carvallo Stagg, señor Jorge Arteaga Isaza, señor Carlos Carvallo Stagg.

CRUZ ROJA DE LAS MUJERES DE CHILE.—Se avisa a las socias de esta institución que el Miércoles 30 del presente a las 4 P. M. tendrá lugar en el Dispensario la fiesta rel libro. Se ruega a cada socia contribuir con un ejemplar para incrementar la biblioteca. A las 4 1|2 se efectuara una asamblea general de socias en la que se leerá la memoria de la labor desarrollada durante el año. En seguida tendrá lugar el té que ofrece a las socias la señora presidenta, con el cual se pondrá término al año de labor de la Cruz Roja.

MATRIMONIO CONCERTADO.—Se ha concertado el matrimonio de la señorita Berta Büche Brem con el señor Alberto Besserer Wacker.

EL GRAN BAILE Y FESTIVAL DE AÑO NUEVO EN LA QUINTA NORMAL.—

Un acontecimiento social de proyecciones extraordinarias promete ser la gran fiesta de Año Nuevo que el Patronato Nacional de la Infancia ofrecerá a la ciudad de Santiago, el Jueves 31 del presente en los hermosos jardines de la Quinta Normal.

Tienen a su cargo la organización, entre otras, las señoras Josefina Ferari de Edwards, Julia Eyzaguirre de Calvo, Ana Salas de Pérez, Luisa Aldunate de del Río, Mercedes Montes de Claro, Raquel Isaza de Barros, Marta Eyzaguirre de Cruz, Eugenia Yávar de Berisso, y los señores Raúl Edwards, Francisco Rojas Huneeus, Oscar Riesco Echaurren, Enrique Pérez Riesco y Roberto Leay.

Entre los números sobresalientes del programa, figuran las aplaudidas hermanas Delpont, con sus danzas y canciones, tomando, además, parte en el concurso de bailes que se efectuará en el amplio hall del Instituto Agronómico y en el que se distribuirán valiosos premios a los concursantes.

A este efecto, se han contratado las magníficas orquestas jazz band del Fancy Tea Room y del Restaurant **La Playa, las que** s dirigidas por el maestro Nard

A las once de la noche, un de 400 voces, de la Federa Estudiantil Femenina cantará de los altos del Instituto, diri por su autor, la Canción Tacn del señor Osmán Pérez Freire

Dos bandas de la guarnición, de los regimientos Buin y Ta y el Orfeón de Policía, ameniz el paseo de las avenidas, en de las familias tendrán a su posición cómodos asientos.

La llegada del Año Nuevo anunciada por todas las banda son del Himno Nacional, al mi tiempo que se dispararán p dos y se quemarán lucidas pi de artificio.

La iluminación de las aven preocupa de preferencia la a ción de los orgnizadores, con dose al efecto con la generos de la empresa de alumbrado e trico.

Las entradas serán numerad darán derecho a participar en premios que por valor de un pesos se sortearán momentos tes de las doce de la noche.

Los precios se han fijado c sigue: carruajes con sus ocup tes, $ 15; entrada de a pie, $

COMIDA DE DESPEDIDA— Con ocasión del retiro del s don Arturo Lorca de la Emp de los Ferrocarriles del Es para hacerse cargo del puest Inspector General de Consul los funcionarios superiores d Empresa, miembros del Co Administrativo y un grupo de amigos, le ofrecerán hoy una mida de despedida, la que se vará a efecto a las 8 1|2 de la che en el Club de la Unión.

Concurrirá a esta manifesta especialmente invitado, el s Ministro de Obras Públicas, mercio y Vías de Comunicació

DE EUROPA.— Procedent París arribará esta tarde a capital, la señora Clara Y. de ba, acompañada de sus hijos y Germán.

HERMOSA FIESTA SOC EN EL PARQUE COUSIÑO Promete alcanzar proporcione traordinarias la fiesta social para la noche del próximo Ju noche de Año Nuevo, viene pr rando la Academia de Farm de la Asociación Nacional de tudiantes Católicos.

Ya se ha dicho que lo qu obtenga en este espectáculo, destinado a la creación de las macias populares modelos, est cimientos que se dejan senti nuestro ambiente como una sidad imperiosa, dada el alza sitada de valor que han su las drogas y específicos, en f que quedan fuera del alcance nómico de los obreros y em dos, haciéndose por este mo más simpática esta reunión, dudamos que así lo compren nuestra sociedad, que nunca negado su auxilio cuando se de una fiesta con fines de be cencia social del pueblo.

EL GARDEN - PARTY OFRECIDO POR LA SEÑORITA IRIS LARRAIN ECHEVERRIA.

DIVERSOS GRUPOS TOMADOS EN LOS JARDINES DE LA RESIDENCIA LARRAIN ECHEVERRIA DURANTE LA RECEPCION OFRECIDA EL DOMINGO ULTIMO POR LA SEÑORITA IRIS LARRAIN

El remedio para ese terrible Dolor de Cabeza está en su ma
Cápsulas de Nervali
Base: Fenina y guarana.

UN PASEO CAMPESTRE EN LA CISTERNA.—El señor Marcos Cohen y señora ofrecieron el Domingo a un grupo de sus relaciones un paseo campestre en su hermosa residencia de La Cisterna.

RESIDENCIA. —La señora Virginia Cousiño de Calderón y familia, han fijado su residencia en Delicias 151.

IN MEMORIAM. — El 30 del presente, aniversario de la muerte de don Manuel de Respaldiza Valdivieso, se dirá una misa en San Ignacio a las 9 en la capilla de Lourdes.

ARCHICOFRADIA DE LAS MADRES CRISTIANAS.—El Consejo de la Archicofradía invitó a todas sus socias al turno de adoración al Santísimo Sacramento que les corresponde en el grandioso homenaje social que se rendirá al Sagrado Corazón de Jesús, el Jueves 31 del presente, según lo ha ordenado Su Santidad Pío XI.

A la Archicofradía de las Madres Cristianas le corresponde el turno de 9 1|2 a 10 1|2 P. M. en la iglesia de las Agustinas.

El Consejo pide encarecidamente la asistencia y puntualidad de todas sus socias.

FUNERALES.— En la mañana de ayer se verificaron los funerales del niñito Sergio Segura Urzúa, fallecido anteayer en esta capital, a la edad de 7 años.

NACIMIENTO.— Ha venido al mundo un hijito del señor Arsenio Hernández, N. y de la señora Eufrosina Acevedo C.

EN HONOR DEL OBISPO DE LINARES, MONSEÑOR MIGUEL LEON PRADO.— El señor Juan Ignacio León y la señora Julia Noguera de León ofrecieron ayer en su casa habitación un banquete al Obispo de Linares, Monseñor Miguel León Prado, que acaba de ser solemnemente consagrado. Asistieron, además del festejado, el Nuncio Apostólico, Monseñor Aloide Masella, los Obispos señores Martín Rücker y Melquisedec del Canto; los señores Manuel Rivas Vicuña, Romualdo Silva Cortés y Gonzalo Urrejola, el señor Enrique Tocornal y señora Julia León de Tocornal, el señor Miguel Zegers y señora Eliana León de Zegers, el señor Juan León y señora Raquel Valdés de León, la señorita Sofía León y el señor Rafael Larraín Roberts.

LA MAISON DE SOIE DE LA CALLE HUERFANOS 740

Don Félix Jacoby, ex-comprador de sedas de la Casa Gath y Chaves, ha abierto al público un almacén de sedas con un carácter absolutamente nuevo en esta capital.

Siendo conocido el señor Jacoby como agente comprador de las mejores Casas de Buenos Aires, Uruguay y Chile, se le propuso en su último viaje al extranjero, la representación para Chile de algunas de las mejores fábricas de sedas de Lyon y otros puntos de Europa.

Se ha abierto, pues, en la calle de Huérfanos una tienda que ofrece, a precio de fábrica europea, un surtido en sedas y en colores que no presenta ninguna otra tienda en Chile.

El público distinguido que obedece más a la experiencia que a las grandes réclames, compra diariamente en esta Casa una proporción tal de espumillas, crespones, crepés, etc., que cualquier comerciante se quedaría sorprendido.

La Maison de Soie, ofrece espumillas en los colores y en las calidades más diversas con una diferencia casi de un cuarenta por ciento, sobre los precios que nuestro público está habituado a pagar.

Hay en sedas todos los tonos de moda, los rosa, los azulinos, los violetas, los ofelia y un surtido de lindas espumillas finas para ropa interior, de una calidad lavable, única.

Sabemos que esta exposición de sedas extranjeras mantendrá sus precios fuera de toda competencia procurando monopolizar la venta de sedas de la capital. En este concepto, el público las compra con un recargo mínimun sobre el valor. El negocio pues está basado en vender la mayor proporción de telas posible, por el mínimun de precio.

Esto que es nuevo en Chile existe en toda Europa y ha dado siempre grandes resultados.

No creemos tampoco que dejará de tener entre nosotros el éxito que merece, al juzgar por la cantidad de público que acude día a día a la Maison de Soie, atraído por los comentarios que todo el mundo hace en torno de esta simpática Casa.

Le deseamos al dueño que siga prosperando y le pedimos a nuestros lectores que excusen que no hayamos hecho antes esta crónica, de tan vivo interés para el mundo elegante.

M. T.

MUSICA

AUDICION DE LOS PROFESORE DOMINGO Y LIDIA MONTERO

En vista de la enorme afluencia de familias que asistió al Club de Señoras a oír la presentación de alumnos de violín de los profesores Domingo y Lidia Montero y de haberse privado muchas personas de escuchar esta audición, se repetirá la velada a pedido de varias familias. Esta vez se llevará a efecto en la Casa Doggenweiler ma Miércoles 30, a las 9.15 P. M.

El programa será distinto completará con la Sonata a K zer de Beethoven, para violín y no que ejecutará la señorita Montero con la distinguida Elvira Figueroa.

Cocoa Peptonizada Raff Sin Rival
BASE: CACAO, PEPTONA, MALTA, Eto.

NO HAY COMO EL
DRYCO
Para criar niños sanos y robustos.
En venta en todas las boticas del país.
Distribuidores para Chile:
MORRISON & Co.
Santiago.
Fórmula:
Leche desecada.

USTED DEBE APROVECHAR
LA REALIZACION
— DE LA —
REINA DE LAS MEDIAS
AHUMADA 360

Prince of Wales Restaurant
NUEVA YORK 80
Rascacielo E. Díaz
PISOS 11 y 12
Teléfono 4950
ORQUESTA ALEX DE 7 A 10 1|2 P. M.
Luncheon, $ 6 cubierto — Dinner $ 8 cubierto
Servicio a la carta. Tea Room permanente. Atendido personalmente por sus dueños.
TELEMACO GAJARDO P.
ex-administrador del Club de la Unión
MANUEL PEREZ C.
ex-chef del Restaurant Santiago y Club de la Unión

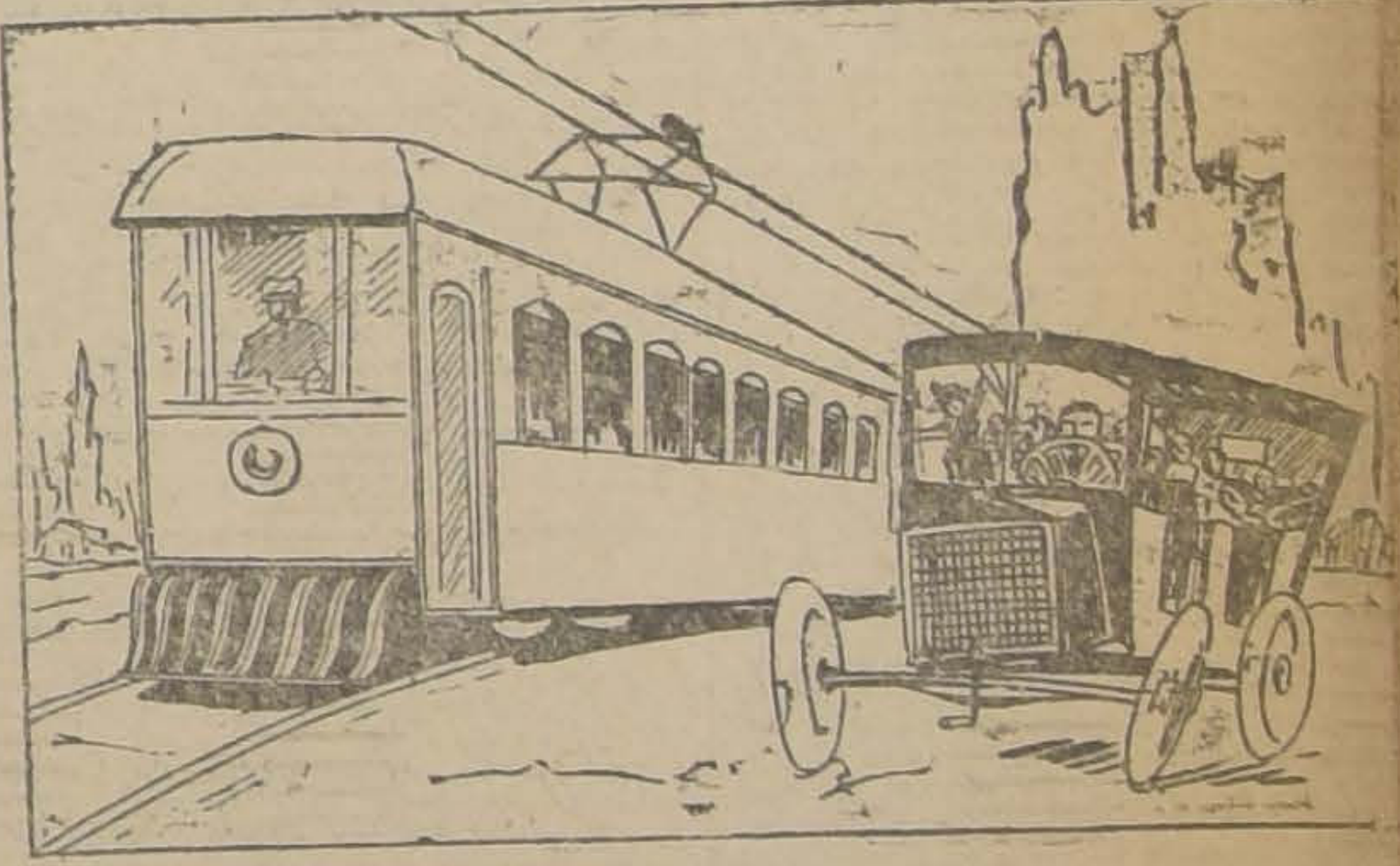

¿USTED PREFIERE LO MEJOR?
Entónces use exclusivamente los tranvías eléctricos del
FERROCARRIL a PUENTE ALTO
¿USTED PREFIERE LO MAS BARATO?
Use siempre este ferrocarril cuyas tarifas son las más bajas:

PRIMERA CLASE	SEGUNDA CLASE
$ 2.-	$ 1.-

Salidas de Santiago. Estación Providencia:

6 — A. M.	10 A. M.	4.30 P. M.
7.30 A. M. Festivos	12 M.	5.30 P. M. Festivos
8 — A. M.	2 P. M.	8.30 P. M.

Salidas de Puente Alto:

6.50 A. M.	11.15 A. M.	6.30 P. M. Fest. comb. F. C. Volcán
8.15 A. M. Festivos	1 P. M.	7.30 P. M. F. C., Id. Id.
9 A. M.	3 P. M.	9 P. M. Id Id
		8 P. M.

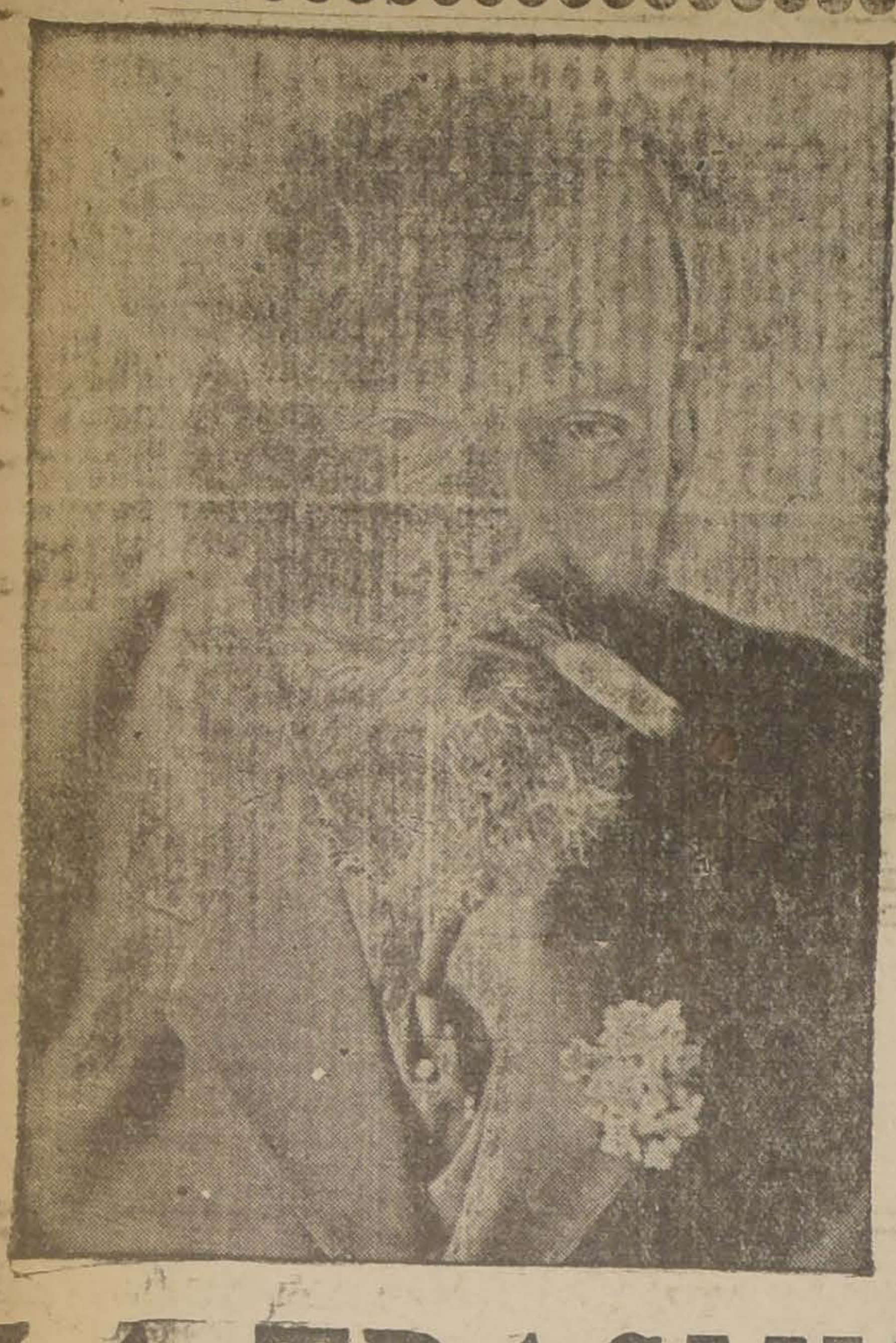

Con asistencia de S. E. el Presidente de la República, don
Emiliano Figueroa, y de S. E. el ex - Presidente
don Luis Barros Borgoño

LA SOCIEDAD AURELIO VALENZUELA B. y Cía. Y LA ANDES FILM, DARAN

HOY Setiembre, Esmeralda, Brasil y O'Higgins

PLATEA
$2.10

EL FESTIVAL DE CINE NACIONAL
CON EL ESTRENO DE LAS ACTUALIDADES

EL VIAJE AL SUR

De S. E. el Vice - Presidente
Don LUIS BARROS BORGOÑO

CON LA INAUGURACION DE LAS OBRAS DEL LAJA, DEL CANAL DEL MAULE, VISITA AL DIQUE DE TALCAHUANO Y A OTRAS OBRAS QUE SIGNIFICAN UN FUTURO ESPLENDOR PARA LA RIQUEZA CHILENA

LA TRASMISION DEL MANDO

CON LA RECEPCION DE LAS EMBAJADAS, REVISTA MILITAR, ANIMACION CALLEJERA, Etc.

Además, los PRIMEROS ACTOS OFICIALES de S. E. y su VISITA a la ESCUELA de CABALLERIA.

¡Unicas exhibiciones de estas películas de trascendencia histórica!

SALA IMPERIO

MAÑANA MIERCOLES DE MODA

LOS DOS FAVORITOS CREADORES DE "SCARAMOUCHE"

Ramón Novarro y Alice Terry

en su más admirable fotodrama

EL ARABE

Poema de amor y de fina intriga, vivido en los magníficos paisajes del desierto, en la ciudad de Fez y en los regios salones de la colonia europea.
Obra inspirada en PIERRE LOTI.

Teatro de La Comedia

sta es la última semana de ac-
ión de la compañía Serrador-
í, pues se marcha el Lunes
ximo.
n la vermouth de hoy, irán:
tre doctores" y "La victoria
general".
a función de la noche se hará
"Marianela", de los Alvarez
ntero.

Teatro Santiago

INTERESANTES PROGRAMAS DE HOY

a hermosa y divertida obra de
arezza titulada: "Chacarita"
ce destinada a marcar el más
de éxito de la compañía de Jo-
Franco, en la presente temporada
Santiago, pues el público, que
a a diario la sala de la calle
ced, le ha dispensado una acogi-
tan entusiasta como merecida.
acarita" es un sainete que pue-
clasificarse entre los mejores de
escena argentina. Sus escenas
en gracia y originalidad y la
na presenta los tipos clásicos de
literatura teatral bonaerense que
triunfaran en "Mustafá", "Tu
fué un conventillo", etc.; pe-
que en esta obra han sido ex-
ados con mucho acierto y mayor
dad. "Chacarita" irá en la pri-
a de la noche, completándose el
grama con el estreno de la obra
ica de Carlos E. Osorio: "El pa-
te del finao", produción en dos
s que ha triunfado en la capital
ntina ruidosamente.
ra la vermouth se anuncia la
edia en un acto de Pedro Benja-
Aquino titulada: "El valor de
ida", que es una de las que más
gustado a los habitues del San-
o.
Para esta semana se preparan
os estrenos, pues el deseo de la
cción artística es el de dar a
espectáculos, la mayor novedad
máximo de interés. Así se anun-
el estreno del gran éxito cómi-
"El casamiento de Guidobono"
queñas delicias del hogar), ori-
l de Julio Traversa. Esta obra
mañana Miércoles. Además, se pre
el estreno de "La rosa de hie-
, preciosa comedia de Martínez
iño.

oulien Divertissement Troupe

spués de una larga temporada
que los espectáculos teatrales
laguinos han estado circunscri-
a representaciones de comedias,
nuncia para la noche del 5 de
o próximo, el debut en el Teatro
a Comedia, de una compañía de
dades, encabezada por Roulien.
ulien ha actuado entre nosotros
or lo mismo conoce las prefe-
ias del público de esta capital,
ue permite creer que los ele-
tos que ha contratado para ac-
entre nosotros han de corres-
er a nuestras espectativas.
trata de un espectáculo frí-
; pero de gran amenidad, que
entará estrenos absolutos, basa-
en los números de más éxito en
mporada del presente año en la
al argentina. Roulien trae para
elementos los decorados y el
uario que se han utilizado en
temporada.

as hermanas Delpont

acadas por la epidemia de grip-
habían caído en cama las artis-
que constituyen la mayor atrac-
del día en el género frívolo.
tunadamente, las Hermanas
ont están ya en plena convales-
ia y es muy probable que rea-
n mañana su temporada en el
eralda.

EATRO COMEDIA

pañía Española de Comedias
Serrador Mari
Empresa Ernesto Bouquet
Martes 29 de Diciembre. Hoy
ermouth, a las 6.20,
o:
NTRE DOCTORES
o:
a victoria del General
oche, a las 9.45,
MARIANELA
ltima semana.

"Los Mendocinos"

La Empresa Valenzuela Basterrica y Cía., nos comunica que ha contratado en Argentina el famoso trío criollo "Los Mendocinos", número que ha conquistado fama merecida en la vecina República.

El repertorio de "Los Mendocinos" es amplio. Pueden actuar diez días sin repetir una sola pieza.

Aún cuando por el poco valor de la moneda chilena es arriesgado contratar espectáculos que cobran en nacionales argentinos, la empresa Valenzuela tiene fe en este número y espera que, en su género, obtengan el mismo éxito que las Hermanas Delpont, han conseguido en el suyo.

El debut de "Los Mendocinos" se hará el Viernes en el Setiembre, en combinación con programa completo de cine.

"Los compadres huasos"

En vista del franco éxito conseguido por este número criollo en el O'Higgins, la empresa Valenzuela los ha contratado para su teatro Setiembre de Valparaíso, sala en la cual debutarán mañana.

CIRCOS

Gran Circo Inglés de Fieras

La diaria presentación de los dieciocho números que forman el espectáculo del Gran Circo Inglés, continúa constituyendo la más agradable atracción de la capital, pues son todos interpretados por artistas de valía y de enorme originalidad. La actuación de los pamperos argentinos, con sus bailes y canciones típicas, es una de las más celebradas, así como lo es la presentación arriesgada de Terry and César, la notable pareja de perchistas. Complementan el éxito de estos espectáculos la labor de Miss Leontina, Miss Marie, el excéntrico Fischer, Yáñez y sus animales amaestrados, Otto Platt, el contorcionista alemán; los tonys Angelito, Perico y Cigarrito y, entre otros, Miss Pauline Lestabun con su valiosa menagerie. Hoy habrá función nocturna a base de estrenos absolutos. En la noche de Año Nuevo, habrá dos funciones. Una a la hora de costumbre y la otra después de media noche.

NOTICIAS CINEMATOGRAFICAS

LA EMPRESA VALENZUELA BASTERRICA ESTRENA HOY UNA GRAN ACTUALIDAD DE LA ANDES FILM

El viaje al Sur de S. E.—Inauguración de las obras de regadío del Laja.—El canal del Melado.—El "Latorre" en el Dique de Talcahuano.—La transmisión del mando.—Embajadas extranjeras.—Visita de S. E. a la Escuela de Caballería.—La revista militar del 26

La Empresa Valenzuela Basterrica que tiene los días Martes dedicados a los grandes estrenos, ha dejado el de hoy para la exhibición en sus cuatro teatros de la última producción salida de los talleres Andes Film: la película filmada con ocasión del viaje al sur del Excmo. señor Luis Barros Borgoño.

Fuera de interesantes detalles sobre este viaje, se pueden admirar en esta cinta las obras de regadío del canal del Laja, y del Melado, la Fábrica Nacional de Paños del Tomé, el acorazado "A. Latorre", en el dique de Talcahuano, fotografiado desde la quilla hasta cubierta, las festividades de la Transmisión del Mando, la llegada de las Embajadas extranjeras, la revista militar ante el nuevo Presidente y las Embajadas, la visita de S. E. a la Escuela de aballería, etc., etc.

Esta película que consta de cuatro nutridas partes, junto con recrear, es también instructiva. Pocos se dan cuenta de los que son las obras de regadío de la magnitud de las del Laja y de la importancia que ellas tienen para la economía nacional. Se puede apreciar perfectamente en la pantalla el esfuerzo realizado por la ingeniería chilena al llevar a feliz término estas obras de regadío, que convertirán en fértiles campos centenares de miles de hectáreas de terrenos hasta ayer incultos y estériles.

La fotografía de esta película, tomada por Bussenius es tan buena, y la actualidad tiene un interés tan vivo para el espectador, que la Empresa Valenzuela no ha titubeado en presentarla en su día de estreno para los grandes acontecimientos cinematográficos, segura de que el público la aplaudirá como a la mejor producción extranjera.

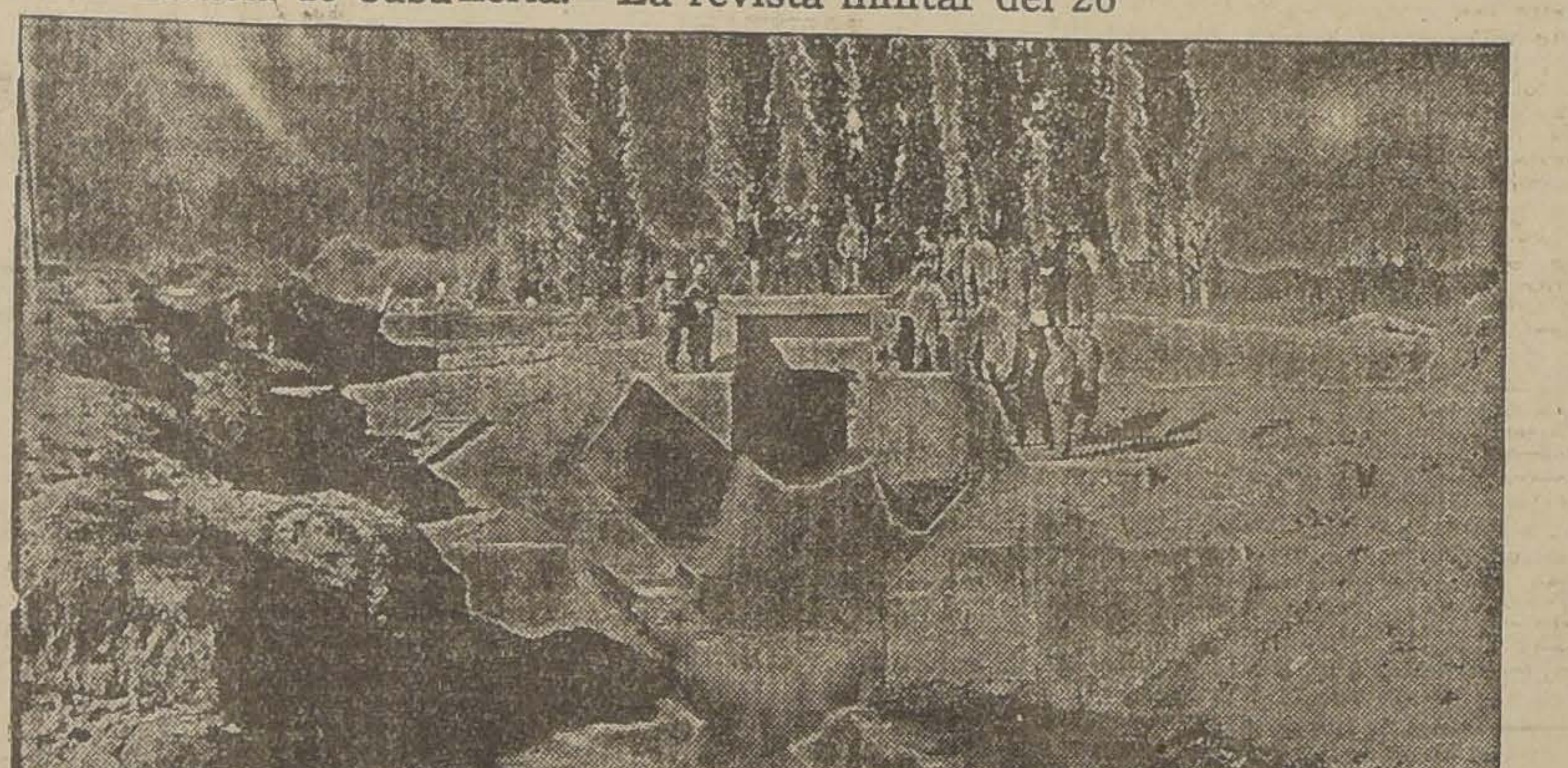

Se completará el programa con dos estrenos de divertidísimas comedias de la Universal, intituladas: "Hija de dinamita", por Sesie Sedgwick y "Sin Recursos", por Edna Marian.

Han sido invitados a la exhibición de hoy S. E. don Emiliano Figueroa, y el ex-Vice-Presidente don Luis Barros Borgoño, quienes han prometido asistir.

Dado el entusiasmo que hemos notado, no hay duda de que los teatros Esmeralda, Setiembre, Brasil, y O'Higgins, se verán hoy completamente llenos en sus dos secciones.

SALA IMPERIO

Hoy se exhibe la cuarta y última función de "Roberto Surcouf capitán corsario"

El público que en gran número ha seguido el desarrollo de la serial: "Roberto Surcouf, capitán corsario", se encuentra apasionado por su intriga, tan artística y al mismo tiempo tan variada y vibrante. Cada uno de los capítulos de esta serial tiene momentos de intensa emoción que arrebatan el espíritu del espectador y los sujetan al desenvolvimiento de las escenas que pintan de un soberbio trazo el alma única de aquel valiente o caballeresco corsario que se llamó Roberto Surcouf, y que paseó triunfante el pabellón de Francia por todos los mares del planeta. La parte aventurera de esta cinta es sencillamente maravillosa y llena las exigencias del espíritu más culto y refinado; la parte sentimental y psicológica es de un realce único. La historia de los amores de Surcouf, cuyo corazón fué disputado por dos lindas mujeres: Madiana, la hindú, que tiene el encanto subyugante de la tragedia y de la pasión y María Catalina, alma pura que guarda el secreto dolorido de su amor, resignada y dulce hasta el último momento. Momentos álgidos de esta maravillosa cinta han sido vividos en las funciones anteriores, hoy los episodios finales 7 La mordedura de la serpiente; y 8.o La expiación, encierran el desenlace de esta novela apasionante, dando exquisito y maravilloso remate a la historia de Surcouf, el marino sin miedo y sin tacha, cuya noble alma fué rendida por un sólo enemigo: el amor.

M. T. Bourdelle, en su papel de Marcolfo, como también las lindas actrices Jacquelina Blanc y María Dalbaicin, están irreprochables, realizando verdaderas creaciones en sus diferentes papeles.

CINE RECOLETA Y TEATRO IMPERIAL

"La doble identidad de Lord Sansey' de Genevieve Félix.—En medio del ambiente refinado de Chamonix, uno de los sitios de reunión de la aristocracia europea, se desarrolla la acción de esta emocionante novela de amor y de intriga en la cual hace un doble papel la linda actriz francesa Genevieve Félix.

Este film relata un drama de fuerte argumento que tiene por escenario, después de los paisajes nevados de Chamonix, las más hermosas perspectivas y los más regios salones de Niza.

"La doble personalidad de Lord Sansey" es una película artística de alto mérito.

En el Santa Lucía: "Un mandamiento más"

Una linda velada se espera hoy en el Teatro Cerro Santa Lucía con motivo de estrenarse una película de gran artista y gran amor.

First National Circuit es una de las productoras más acreditadas en el mundo entero. A esta marca pertenece la hermosa comedia social que se presenta hoy en la terraza Caupolicán titulada "Un mandamiento más". La estrella que protagoniza esta cinta es Collen Moore, la mujer de más atractivos de los programas del First National Circuit, por su belleza y sus cualidades excepcionales.

La orquesta Rispoli, comprendiendo la importancia del estreno de hoy ejecutará un programa especial.

"Genoveva de Brabante", en el Novedades

Corresponde hoy al Novedades exhibir la emocionante producción romántica, basada sobre la inmortal novela "Genoveva de Brabante" que ha leído todo el mundo.

La atrayente historia medioeval que ha conmovido tantas generaciones y que constituye un dramático cuadro de costumbres de la época, ha sido llevada al cinematógrafo con el realismo y la propiedad histórica que sabe poner la cinematografía alemana en todas sus grandes producciones.

La obra va en vermouth y noche con programa musical selecto.

TEATRO FRANKLIN

Hoy gran programa triple.—Este simpático teatro del barrio Matadero exhibe en sus dos funciones de hoy un programa triple de gran importancia. Comienza el espectáculo con el hermoso drama de aventuras "En pecho de mujer, corazón de varón", película interpretada por la elegante y simpática actriz Anna Q. Nilson, secundada por el varonil actor James Kiwood. Este es un drama pasional de conmovedora y novedosa intriga, cuya acción se desarrolla con interés creciente en un medio de hombres rudos que luchan tenazmente por la vida.

TEATRO SANTIAGO

Empresa Ernesto Bouquet
Compañía Argentina José Franco
Hoy Martes 29 de Diciembre. Hoy
Vermouth popular. Platea: $ 3.
El Valor de la Vida
Noche, a las 9.30. Gran éxito,
CHACARITA
Estreno cómico.
EL PARIENTE DEL FINAO
Pronto: el casamiento de don Guidobono, y La Rosa de Hierro, dos grandes éxitos del teatro argentino

DESEAMOS RELACIONARNOS

on persona entendida y con larga práctica en el ramo de importación y distribución de películas.

Ofertas a:

CAPITALISTAS, Correo 8, Casilla 7550

ALHAMBRA — HOY: Chilean Cinema Corp. HOY: — RECOLETA

El célebre y viril creador de aventuras
DUSTIN FARNUM
en el vigoroso drama de mar:
"EL ENDEMONIADO"
[illegible] novela de marinos; emocionante desenvolvimiento [illegible] que se vive en bellos decorados.

MAGNIFICO TRIUNFO DE ARTE FRANCES:
"LA DOBLE PERSONALIDAD DE LORD SANSEY"
Drama de amor y de misterio en que hace un doble papel la linda actriz GENEVIEVE FELIX

TEATRO CERRO SANTA LUCIA.— Hoy, a las 10 P. M., estreno por la bella COLLEN MOORE

Un MANDAMIENTO MAS - $ 3.-

ENTRADA CON IMPUESTO Y AUTOBUS GRATIS DE SUBIDA

SPLENDID HOY

DIRECCION: MAX GLÜCKSMANN

El único cine de la sociedad

6.30 y 10.30 EXTRAORDINARIAS FUNCIONES DEDICADAS, ESPECIALMENTE A LA COLONIA INGLESA

La Ultima Expedición de Shackleton al Polo Sur

SU MUERTE Y SEPULTURA

Valioso documento vivo, filmado desde la partida del "QUEST", en Liverpool, hasta la muerte de su glorioso jefe, en Criviken, la llamada Puerta del Antártico.

T. REPUBLICA

Dirección: Max Glücksmann

HOY — ESPECIAL Y NOCHE

La Venganza del Oeste

TEATRO INDEPENDENCIA: HOY A LAS 6.30 Y 9.30 "BIENES MUNDANOS", POR AGNES AYRES.— VIERNES: "DINERO... MUJERES . PASIONES ."

EXITO DECIDIDO

TEATRO VICTORIA

EXITO JUSTO

: HOY ESPECIAL 6.30 — NOCHE 9.40 :

LA GRAN PELICULA DE LA APOLO FILM PRESENTADA POR LA ANDES FILM

CANTA y no LLORES CORAZON

Si de la traición, la garra
tronchó mi blanca ilusión
endulza amiga guitarra,
las hieles de mi aflicción.
¡Canta y no llores, corazón!

VIERNES: ESTRENO PARAMOUNT
La cinta de nuestra propia vida

«VIVIR LUCHANDO»

RICHARD DIX
JACQUELINE LOGAN

MAÑANA: Especial 6.30
ESTRENO EN EL CENTRO POR UNICA VEZ

La Ley Fatal

Noche, Beneficio Centro Juventud Israelita, con: "EL NIDO AJENO"

JUEVES: Especial y Noche

Huérfanas de la Tempestad

completa en cada función. En la noche a beneficio del Asilo de Viudas del Patronato San Antonio.

IMPERIO

El cine, cuya comodidad y ventilación hacen que el espectador no sienta los rigores de la estación.

CHILEAN CINEMA CORP.

Hoy se exhiben los últimos capítulos de esta novela que ha apasionado a chicos y grandes; romance de una época heroica y legendaria, historia de amor sutil y encantadora obra que, en su desenlace, alcanza una infinita grandeza y una emoción exquisita.

HOY-6.30-9.30

Con la colaboración musical de la Gran Orquesta GRAZIOLI

SE PRESENTA LA 4.ª Y ULTIMA FUNCION del MARAVILLOSO SERIAL DE ARTE FRANCES

ROBERTO SURCOUF CAPITAN CORSARIO

7. "La mordedura de la serpiente"; 8. "La expiación. –:– DOS EPISODIOS APASIONANTES.

Roberto Surcouf es el prototipo del corsario francés, el más heroico y el más audaz de aquellos bravos marinos que llenaron los siete mares con el eco de sus portentosas hazañas.

En la función de hoy se llega al desenlace de los atormentados amores de Surcouf con Madiana y María Catalina, página de pasión y de ternura que conmueve y encanta.

MAÑANA LA SALA IMPERIO ESTRENA "EL ARABE", DE RAMON NOVARRO, Y DIRIGIDA POR REX INGRAN

Después del grandioso triunfo obtenido por la ideal pareja formada por Ramón Novarro y Alice Terry, nuestro público ha recibido con verdadero regocijo la noticia del estreno de "El Arabe", la última y más grandiosa creación de estos artistas. Como si no fuera poco el nombre de Novarro y de la Terry, para acreditar desde luego la bondad de esta producción, se agrega el nombre famoso de su Director, Rex Ingran, a quien tantas obras maestras debe el cine. "El Arabe" es un vibrante y fino romance, cuya acción tiene por fondo las arenas candentes del desierto, las perspectivas maravillosas de la sagrada ciudad de Fez, donde gracias a la gentileza de las autoridades franco - marroquíes, fueron filmadas muchas de sus escenas en los regios salones de la colonia europea, que en aquellas exóticas comarcas hace un derroche de lujo verdaderamente fastuoso. Rex Ingran ha aprovechado en una forma propia únicamente de él, las maravillosas condiciones de Ramón Novarro y Alice Terry, haciendo que ambos artitas aprovechen espléndidamente sus excepcionales condiciones y logrando así una obra de arte perfecta, que sugestiona y conmueve. Novarro ha creado un tipo de sheick perfecto, detallando su psicología con finura y reicedumbre. Alice Terry, en su rol de dama de la Misión, está adorabl y exquisita.

La Casa Metro proporciona, pues, este broche de oro para que la Sala Imperio cierre su temporada de grandes estrenos, mañana Miércoles de moda.

CIGARRILLOS
LA CUBANA
no tiene.. RIVAL
40 cts
fumadlos
Cía INGLESA DE TABACOS

DIECIOCHO.—Función a beneficio de Stella Mary y Lissett Lyon, Soubrettes de la troupe Páez D'Alphonse.—Mañana en nocturna, a las nueve treinta se efectuará en la elegante sala del teatro Dieciocho, una extraordinaria función a beneficio de las Soubrettes de la troupe Páez D'Alphonse, Stella Mary y Lissett Lyon, que gozan de grandes simpatías en el público. Para esta ocasión Páez está preparando un atrayente y seleccionado programa con la cooperación de destacados artistas de la capital. El espectáculo será combinado con el estreno de una buena cinta cinematográfica y espléndida orquesta Jazz.

Las localidades están en venta en boletería del teatro.

"La Ley Fatal" y "Huérfanas de la Tempestad", en el Victoria

El Miércoles en la sección especial, y por única vez en el centro, se exhibirá la hermosa comedia social de la Chile Film titulada "La ley fatal", cuyo éxito en todos los teatros en que se ha estrenado ha sido franco. El Victoria, accediendo a los deseos de su público, la exhibirá como decimos el Miércoles en la especial no pudiendo hacerlo también en la noche por estar comprometido el teatro con un beneficio del Centro Juventud Israelita, cuyos elementos pondrán en escena "El nido ajeno", la gran obra de Jacinto Benavente.

—El Jueves ha sido fijado para reprisse de la gran película de los Artistas Unidos "Huérfanas de la tempestad", una de las cintas que ha llenado repetidas veces las salas cinematográficas. "Huérfanas de la tempestad" se exhibirá en especial y nocturna, siendo la función de la noche a beneficio del Asilo de Viudas del Patronato San Antonio, fondos que se destinarán a la construcción del Asilo en la propiedad donada para ese efecto por don Rafael Fernández Concha.

UN PRESENTE DE
ALEGRIA PARA
EL AÑO NUEVO
CONSTITUYE EL LINDO
— ESPECTACULO DE —

LOS MENDOCINOS

QUE DEBUTARAN EL
VIERNES
— EN EL —
— SETIEMBRE —

MARTES
"LA DOLORES"

Las Hnas. DELPONT siguen MEJOR

LA LEY FATAI

Sin que le pese a nadie, ni al mismo de la Sotta, es la mej. producción del cine chileno. Esta película va hoy, tarde y noche, e la simpática sala del Teatro

AVENIDA VICUÑA MACKENNA

UN BRILLANTE EXITO CONSTITUYO AYER EL ESTRENO EN EL VICTORIA DE LA PELICULA NACIONAL "CANTA Y NO LLORES CORAZON", DE LA APOLO FILM

Uno de los mejores éxitos de la temporada constituyó ayer el estreno de la película de la Apolo Film de Concepción, "Canta y no llores, corazón", que había gran entusiasmo por ver en el público, ya que se había dicho que era una producción de mérito. Los paisajes de esta cinta, que son hermosísimos y que acusan un trabajo artístico encomiable, constituyen una verdadera novedad en el trabajo fotográfico y, por otra parte, son una revelación de la hermosura de nuestro suelo, al cual los extranjeros constantemente prodigan su entusiasmo.

El trabajo de los artistas hecho a conciencia y con un trabajo ajustado en sus respectivos papeles, no desmerece nada de los que acostumbramos a ver en producciones extranjeras. El tema bien estudiado que trata uno de los más delicados problemas del bello sexo, está llevado livianamente y con sinceridad donde se conoce que el autor es un psicólogo del alma femenina, pues ha estudiado con detención los diferentes estados del corazón femenino para sacar de él una concepción definida.

Juan Pérez, nuestro conocido de otras cintas nacionales, acusa un adelanto enorme en sus roles cinematográficos, más destreza y seguridad, lo mismo puede decirse de la señora Clara del Castillo, quien luce sus dotes artísticas en forma admirable. Además de ser la protagonista, cantó con delicadeza y emoción, la hermosa canción que sirve de título a esta obra.

Esta cinta, bello producto de la industria nacional, se repite hoy en las dos secciones de vermouth y noche, del Teatro Victoria.

SPLENDID THEATRE

Hoy 6.30 y 10.30 P. M.: "La 4.a y última expedición de Sir Shackleton al Polo Sur, su muerte y su sepultura"

En las funciones sociales, de hoy, estrenará la Casa de Max Glücksmann, en la elegante Sala del Splendid, el maravilloso y emocionante documento-vivo que relata gráficamente la trágica epopeya de aquellos valientes exploradores, que al mando de Sir Shackleton, trataron inútilmente de desentrañar el misterio que encierra el Polo Sur.

Este impresionante film, llamado "La 4.a y Ultima Expedición de Sir Shackleton al Polo Sur", es, como visión ilustrativa, como documento científico, como tragedia de la vida, el espectáculo más artístico y emocionante que haya presentado el cine.

Comienza la visión desde el instante mismo en que leva anclas el ágil velero "Quest", en el puerto de Liverpool, hasta el instante fatal en que el glorioso explorador entrega su alma en Criviken, la llamada Puerta del Antártico.

Organizado el servicio cinematográfico por el propio Sir Shackleton, continuaron las observaciones de esta índole, a la muerte del héroe, bajo las órdenes del comandante Wild, valiente explorador como conocido hombre de ciencia.

Termina esta admirable visión ilustrativa en el impresionante momento de los funerales de Sir Shackleton, en Criviken. Sus compañeros de aventuras cavan la sencilla fosa y depositan sus restos con la cabeza hacia el Sur, como mirando ese misterioso punto que inútilmente trató de descubrir. Depositan una corona de siemprevivas, que simboliza su último homenaje y colocan una inscripción burdamente tallada en madera. Y el adiós definitivo del "Quest", que regresa al mundo civilizado llevando a los sobrevivientes de aquella maravillosa aventura.

En la función de las 9.30 irá la exhibición de la simpática comedia "Halmilton Puño de Hierro".

LA LEY FATAL

6.20 — HOY — 9.30

AVENIDA

VICUÑA MACKENNA 624

POLITEAMA

Despedida de La Chilenita y Biógrafo.—Hoy se despide del amplio Teatro Politeama la Chilenita, que actuó con gran éxito en estos días, con sus tonadas, tangos, shimmys y fox trots.

Hoy cambiará completamente de programa y el biógrafo estrenará la vista de arte Paramount titulada "La casa solariega", drama pasional interpretado por Theodore Roberts.

CINE ALHAMBRA

Dustin Farnum en "El Endemoniado".—"El endemoniado" es un drama en que entran en juego las rudas psicologías de los marinos, las pasiones que cada hombre de mar encierra con más intensidad que cualquier otro individuo, pues diríase que sus caracteres han sido encallecidos al golpe incesante de los huracanes y de los oleajes.

"El endemoniado" es, por lo tanto, un drama fuerte destinado a dar una impresión vigorosa de la vida del mar y de sus hombres, acostumbrados a luchar contra la furia de los huracanes y los ataques de hombres sin Dios ni ley. Como se ve, es un argumento que se presta extraordinariamente a las condiciones del célebre intérprete de aventuras Dustin Farnum, quien está simplemente admirable en su papel.

Programas de hoy

VICTORIA.—Hoy especial 6.30 y noche 9.40, éxito nacional Apolo y Andes Film unidas, "Canta y no llores, corazón".

SPLENDID THEATRE.— (Huérfanos 1048).—Hoy 6.30 y 10.30 P. M. 'La 4.a y última expedición de Sir Shackleton al Polo Sur, su muerte y su sepultura". 9.30 P. M., "Hamilton puño de hierro".

IMPERIO.—Cuarta y última función de la estupenda serial "Roberto Surcouf, capitán corsario".

ALHAMBRA.—"El endemoniado", por Dustin Farnum.

RECOLETA.—"La doble personalidad de Lord Sansey", por Genevieve Félix.

IMPERIAL.—"La doble personalidad de Lord Sansey", por Genevieve Félix.

SANTA LUCIA.—First National Circuit presenta Collin Moore en "Un mandamiento más", 10 P. M.

AVENIDA.—Tarde y noche, "La ley fatal", por los artistas concursados.

ROGELIO UGARTE.—Especial y noche, "El simpático conquistador", película Universal por Reginald Denny.

MUNDIAL Y COLON.—Especial 6.15 y noche 9.30, 3.a función de "Surcouf, el gentil hombre aventurero" y 3.a de "El agente de policía secreta".

DELICIAS.—Especial 6.30 y noche 9.30, Carmen Myers y Jorge Walsh en "En el país de los divorcios".

ELECTRA.— (Catedral esq. Sotomayor).—Hoy especial y noche, estreno de una original comedia americana, "Bajo falsa identidad", creación de Guy Bates Post y Marcia Manon.

IRIS.—18.o Programa Cómico Imperio por Larry Semon y Will Rogers.

AV. MATTA.—Especial 6.30, noche 9.30, segunda época de "Surcouf" por Jean Angelo, Jacqueline Blanc y María Dalbaicin.

NOVEDADES.—Especial y noche, "Genoveva de Brabante".

POLITEAMA.—Especial y noche, despedida de La Chilenita y "La casa solariega".

REPUBLICA.— Especial y noche, "La venganza del Oeste", por Franklin Farnum.

EXCELSIOR.—Especial y noche, 2.a función de "El agente de policía secreta", por Anna Lyttle y Richard Holt.

ATENAS.—Especial y noche. 2.a función de "El agente de policía secreto".

SALA ORIENTE.—(San Francisco 178).—Especial y noche, "La grandiosa super-producción Paramount, "La Carreta".

HIPPODROME CIRCO.— Especial a las 6.30 y noche a las 9.30, "La hija del bandido" aventuras y cómica final.

ODEON.—(A. Barroso 768).—Especial y noche, "Día de pago", la mejor creación de Chaplin y las cómicas Christie "La eterna historia" y "Pura y simple".

FRANKLIN.—"En pecho de mujer, corazón de varón", por Anna Q. Nilson y James Kirwood.

Vendo Automóvil
BUICK
iete asientos, en perfecto estado
Verlo de 2 a 3 P. M.
PADURA N.° 471

SE COMPRA

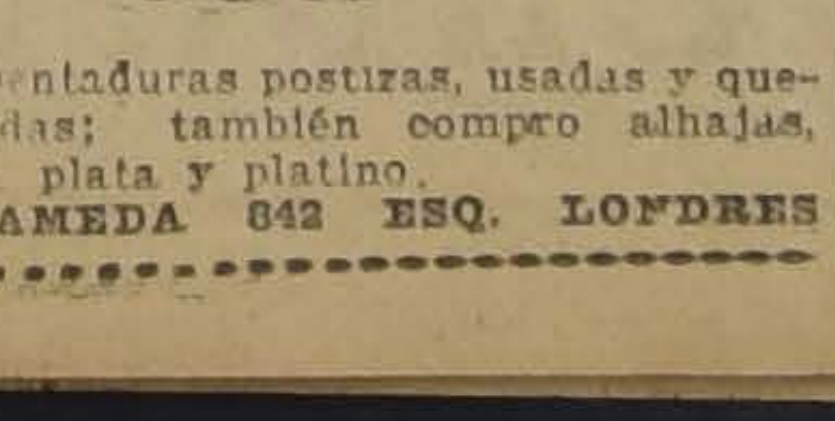

Dentaduras postizas, usadas y que-
das; también compro alhajas,
plata y platino.
AMEDA 842 ESQ. LONDRES

EL PRIMER ESTRENO DE 1926 DE LA PARAMOUNT, EN EL VICTORIA, "VIVIR LUCHANDO". POR RICHARD DIX Y JACQUELINE LOGAN

La Paramount, cuyo año 1925 ha sido generoso en grandes producciones, iniciará el año 1926 con un estreno que dará la pauta de la importancia que aún en los meses de Verano piensa darle a sus estrenos y a la deferencia con sus favorecedores.

Se titula la película que será estrenada en el aristocrático Teatro Victoria, "Vivir luchando", obra original en su argumento y en su confección y de cuyo realce interpretativo se han encargado dos artista que, aparte de tener condiciones artísticas superiores, cuentan con gran simpatía en el público, y son ellos, Richard Dix y Jacqueline Logan. El primero es el galán que mejor encarna los papeles de hombre martirizado por dolores espirituales. Jacqueline Logan es siempre la mujer atrayente, sugestiva y de rostro dolorosamente bello. Edna Murphy completa el cuadro en forma clara y brillante.

Esta cinta sube a la pantalla del Victoria el 1.o de Enero, en especial y nocturna.

AVENIDA

"La ley fatal".—El éxito obtenido por esta película el día de su estreno y la petición insistente de numerosas familias, ha obligado a la Empresa a repetir en las funciones de hoy la hermosa película nacional, la primera obra desarrollada en ambientes de lujo y titulada "La ley fatal", cinta que, dentro de un tema magníficamente presentado, se estudia el problema del divorcio en nuestro país.

Las hermanas Márquez y Elvira Grimbert, forman el interesante grupo de intérpretes femeninos de esta película, no dudando que su labor está a la altura de la realizada por las estrellas de más renombre.

"La ley fatal" irá a precios corrientes.

TEATRO AVENIDA MATTA

"Surcouf" o "El gentil hombr aventurero" por Jean Angelo.—To un éxito fué el estreno de la prim ra época de esta hermosa y apasi nante cine-novela adaptada de conocida obra de Claude Farrere que reproduce de un modo admir ble la vida de los corsarios, aquell aventureros del mar que en s atrevidas empresas sabían unir gesto delicado y honorable con mayor audacia.

En la función de hoy se exhibi la segunda época de esta obra q consta de los episodios titulad "Trágicos desposorios" y "Alma héroe". En ellos se destacan esp cialmente el gran actor Jean Ang lo y la muy hermosa María Da baicin que interpreta el rol de bayadera Madiana.

"Surcouf" va en las funciones tarde y noche.

La mejora más importante desde el arrancador automático

HACE un año la Studebaker introdujo su carrocería Duplex, la cual ofrece la ventilación del coche abierto o la protección del cerrado, en 30 segundos, con la simple operación de subir o bajar las cortinas laterales de rodillos. Muchos consideran la carrocería Duplex como el adelanto más importante, desde que se perfeccionó el arrancador automático. En muchos mercados, la carrocería Duplex (dos coches en uno) ha contribuído a abolir el coche abierto de estilo antiguo.

La Studebaker, al producir todos sus motores, carrocerías, embragues, mecanismos de dirección, cajas de velocidades, diferenciales, muelles, ejes, piezas fundidas de hierro gris y forjadas a martinete en sus propias fábricas, hace coches a base de "una sola ganancia", eliminando así las ganancias de los fabricantes de carrocerías y partes. De esta manera ha conseguido la perfecta coordinación de las unidades en sus coches y ha asegurado el sostenimiento de las más altas normas en mano de obra y materiales.

Centenares de Studebakers, que corren suavemente aún después de haber recorrido más de 160.000 kilómetros prueban su tremenda fortaleza y resistencia.

Studebaker

GIBBS Y Cía.

VALPARAISO —— SANTIAGO

El Standard Six Duplex-Faetón

$ 20.900

STUDEBAKER

FABRICANTES DE VEHICULOS DE CALIDAD POR 73 AÑOS

ESTUDIANTES DEL ULTIMO AÑO DE MEDICINA.—VISTA ESPECIAL PARA "LA NACION",

SOBRE LA NUEVA LEY DE IMPUESTO A LA RENTA

NOS HACE DIVERSAS OBSERVACIONES EL SUB-DIRECTOR DE IMPUESTOS INTERNOS, DON VICTOR MANUEL ZAÑARTU.—EL IMPUESTO A LA PROPIEDAD QUEDA REBAJADO EN 1%.— LA DIRECCION DE IMPUESTOS HARA TODOS LOS AVALUOS DE LA REPUBLICA

LAS COMPAÑIAS SALITRERAS Y CARBONIFERAS DEBEN PAGAR EL IMPUESTO DE BIEN RAIZ Y TODAS LAS SUMAS ATRASADAS QUE ADEUDAN, DENTRO DEL PLAZO DE SESENTA DIAS DESPUES DE LA VIGENCIA DE LA LEY

Desde el ya muy próximo 1.o de Enero, deberá regir la nueva ley sobre impuesto a la renta.

Con el objeto de tener informaciones que nos permitieran explicar en forma precisa y clara las principales alteraciones introducidas últimamente a dicha ley, hablamos con el Sub-director de Impuestos Internos, don Víctor Manuel Zañartu.

Impuesto de nuestros deseos, el señor Zañartu amablemente nos dió amplias explicaciones al respecto.

—La ley en vigencia, nos dijo, impone una contribución de 9 por ciento en la primera categoría, que se refiere a los bienes raíces y muebles, de la que corresponde el 5 y medio por ciento al Fisco y el 3 y medio por ciento a las Municipalidades.

La nueva ley, que debe regir desde Enero de 1926, establece un impuesto fiscal de 5 por ciento y otro municipal de 3 por ciento, con lo cual queda rebajado el impuesto a la propiedad en uno por ciento.

—¿Y en cuanto al sistema de avalúos?

—La nueva ley modifica sustancialmente el avalúo de propiedades raíces, sustituyendo a las Municipalidades, que estaban encargadas de hacer los avalúos, por la Dirección General de Impuestos Internos, a la que encarga exclusivamente este servicio en toda la República y la autoriza para adoptar los métodos de tasación que estime conveniente para asegurar un avalúo equitativo de los bienes raíces, para lo cual le da toda clase de atribuciones, autorizándola también para aplicar multas a los infractores por medio de una sentencia administrativa que tendría apelación a la justicia ordinaria.

La misma ley establece que debe regir la rectificación y las reclamaciones, fijando la fecha para hacer el nuevo avalúo general el año 1929.

—La Dirección, interrumpimos, ¿cuenta con el personal necesario para hacer los avalúos?

—Cuenta con algún personal en las diversas ciudades de la República; pero no es suficiente.

—Las compañías salitreras y carboníferas ¿en qué situación quedarán?

—Perfectamente, nos contestó el señor Zañartu. Saben ustedes que esas compañías habían sostenido que no les afectaba este impuesto por estimar que sus propiedades no podían calificarse como bienes raíces, resistiéndose al pago de la contribución con grave perjuicio de las Municipalidades.

La ley actual declara en un artículo especial, que serán considerados como bienes raíces, para los efectos de este impuesto, las propiedades salitreras y carboníferas desde que se constituya sobre ellas título definitivo o desde que se pongan en explotación. En otro de los artículos transitorios la ley dice: "Se declara que en el término de bienes raíces empleado en las leyes anteriores, están incluídas las propiedades salitreras y carboníferas, y en consecuencia, los impuestos adeudados por esta clase de propiedades deberán ser pagados en la forma ordinaria dentro del plazo de 60 días desde la vigencia de esta ley".

Con la citada disposición legal queda resuelta esta cuestión y regularizada las rentas de esas Municipalidades que estaban en situación difícil.

—¿Y en cuanto a los demás impuestos, señor?

Los demás impuestos son elevados a excepción de los sueldos públicos y privados. Veamos, los impuestos consultados para las diversas categorías:

2.a categoría, capitales mobiliarios. La ley actual establece un impuesto de 4 y medio sobre la renta y el decreto ley lo eleva al 6 por ciento.

3.a categoría, beneficio de la industria y del comercio. La ley actual tiene establecido un impuesto de 3 y medio por ciento y el decreto-ley lo eleva a 5 y medio.

4.a categoría, beneficios de la explotación minera y metalúrgica. La ley en vigencia establece un impuesto de 5 por ciento y el decreto-ley de 6 por ciento.

5.a categoría, sueldos públicos y privados, salarios y pensiones. No se varía el impuesto de 2 y medio por ciento.

6.a categoría, profesiones y toda ocupación lucrativa no comprendida en la ley anterior. Se aumenta el impuesto de 2 por ciento a 3 por ciento.

—Según hemos sabido, en la nueva ley se introducen algunas modificaciones de gran importancia en el impuesto complementario a la renta, preguntamos.

—Así es, en efecto, nos responde el señor Zañartu; la tasa actual es enormemente simple para su aplicación. La ley vigente era por demás engorrosa y era difícil para aplicarla.

La liquidación con el decreto-ley se hace en la siguiente forma:

Sobre la parte de la renta que exceda de $ 10,000 hasta 30,000, el 1 por ciento.

200 pesos sobre las rentas de 30 mil y las que excedan de esa suma y no pasen de 50 mil; 2 por ciento además, sobre el exceso.

600 pesos sobre las rentas de 50 mil y las que excedan de esa suma y no pasen de 100 mil; 3 por ciento además sobre el exceso.

2,100 pesos sobre las rentas de 100 mil y las que excedan de esa suma y no pasen de 150 mil; 4 por ciento además, sobre el exceso.

4,100 pesos sobre las rentas de 150 mil y las que excedan de esa suma y no pasen de 200 mil; 5 por ciento además sobre el exceso.

6,600 pesos sobre las rentas de 200 mil y por las rentas que excedan de esa suma y no pasen de 250 mil; 6 por ciento además sobre el exceso.

9,600 pesos sobre las rentas de 250 mil y por las que excedan de esa suma y no pasen de 300 mil, 7 o|o, además sobre el exceso.

13,100 pesos sobre las rentas de 300 mil y por las que excedan de esa suma y no pasen de 500 mil, 8 porciento además sobre el exceso.

29,000 pesos sobre las rentas de 500 mil y las que excedan de esa suma, 10 o|o además sobre el exceso.

—¿Hay algunas innovaciones de importancia en la nueva ley?

—Se han introducido varias innovaciones de verdadera importancia, por ejemplo: se establece un impuesto complementario especial para las personas naturales domiciliadas en el extranjero y que, sin estar al servicio del Estado, se ausenten por más de un año del país. Estas personas pagarán un impuesto de 2 o|o sobre el conjunto de sus rentas, destinándose este impuesto exclusivamente a la creación del fondo de la Defensa Nacional.

—Hemos sabido, señor, que esos fondos serán incrementados en diversas formas.

—Así, es, pues, esta ley establece que tendrían también el 50 o|o de las multas que se apliquen a los infractores del impuesto a la renta, con el 80 o|o del impuesto a la renta que sea burlado por los contribuyentes y que sean recuperados, con el 1 o|o sobre el valor de toda renta de bien raíz, salitrera, mineral o del Estado que se verifique después del 1.o de Julio de 1926, con las jubilaciones, montepíos de los funcionarios públicos, civiles o militares que no se hayan pagado por fallecimiento o renuncia de la persona que lo perciba, etc., etc.

—¿Habrá acción pública?

—La ley establece acción pública para las declaraciones omitidas o falseadas, las que serán examinadas por la Dirección de Impuestos Internos, la que dictará sentencia administrativa; esta puede ser apelable ante la Corte de Apelaciones y procederá también el recurso de casación.

Hay, además, un punto de sumo interés, continuó el señor Zañartu: con el objeto de devolver al contribuyente las cantidades pagadas en exceso a título de impuesto, multas o sanciones pecuniarias, el Fisco mantendrá siempre depositada en el Banco Central de Chile, una suma mínima de $ 500,000 del producto del mismo impuesto.

Creo, terminó el Sub-Director, que con los datos que les he dado, Uds. pueden informar al público sobre la importancia de esta nueva ley.

Aviso Importante

IMPUESTO A LA RENTA—5.a CATEGORIA (SUELDOS)

Los Bancos, Sociedades Anónimas, Comerciantes, etc., que no hayan hecho sus declaraciones correspondientes al impuesto de 2 o|o sobre los sueldos, gratificaciones y remuneraciones especiales de sus empleados, deberán presentarlas en esta oficina, Agustinas 673, antes del 15 de Enero próximo.

Se ruega dar estricto cumplimiento al presente aviso, a fin de evitar la aplicación de las duras sanciones que la ley consulta.

Santiago, 27 de Diciembre de 1925.

EL ADMINISTRADOR DE LA TERCERA ZONA

D-29

AVISO

A LOS SEÑORES COMERCIANTES, PROFESIONALES E INDUSTRIALES

que hayan confiado a la oficina San Pablo N.o 1260, la tramitación ante la Municipalidad para dar cumplimiento al artículo 12 de la Ley de Patentes para la clasificación general que debía hacerse en el mes de Enero de 1926, que se ha prorrogado este plazo para dar cumplimiento a dicho artículo hasta el 1.o de Junio de 1926, que se hará en la misma forma y los infractores que no cumplan con esta obligación serán castigados con las mismas multas; la prórroga del plazo es debido a la reforma de la Ley de Municipalidades. Esta oficina siempre fiel cumplidora a todas las diligencias que se le confían con seriedad y honradez, cumple con el deber de avisarles esta prórroga como también hacerles presente que no tiene que preocuparse en absoluto de este trámite las personas que hayan confiado sus órdenes a esta oficina.

Avisa a todas las personas que deseen ocupar los servicios de esta oficina, ya sea en las declaraciones para la clasificación general, cobranzas, juicios civiles o criminales, tramitaciones de patentes, pago de contribuciones de haberes, etc., sírvase solicitarlas a la oficina comercial y judicial, San Pablo N.o 1260, teléfono N.o 4003, Central.

También se vende en esta oficina reglamentos de la ley de alcoholes, penalidades de la embriaguez y la Ley de Patentes que es la base para las declaraciones de Junio.

S. PAJARDO V., Agente comisionista.

HORACIO MUÑOZ LABBE, Abogado.

Papá!... Mamá!...

Su niño no estará satisfecho si no le obsequia ahora mismo uno de los TRAJES que Gath & Chaves brinda en la sección VARONES a precios de ABSOLUTA REBAJA.

Es una inmejorable oportunidad para premiar a sus hijos, con motivo del AÑO NUEVO.

EN CONFECCION NIÑOS:

TRAJE DE BLUSA ESLAVA en brin algodón fantasía, variedad de colores, para años 10 a 13, $ 16; 6 a 9, $ 14.50; 2 a 5 $ 13.00

TRAJE CAZADOR, en buen brin fantasía, modelo clásico, artículo práctico y de mucha duración, para años de 13 a 14, $ 26.40; 9 a 12, $ 24.90; y 5 a 8, a $ 23.40

EN BONETERIA NIÑOS:

CORPIÑOS en bramante blanco de buena calidad, artículo muy práctico, medidas 27 al 29, a $ 3.50

CAMISA de sport, en rico bramante blanco, media manga, medidas 30 al 35, a .... $ 7.40

¡Precios muy reducidos en SEDERIAS y Artículos para BAÑO!

¡Notables rebajas en Trajes, Camisas y Calcetines, para caballeros!

TERNOS prolijamente confeccionados en casimir inglés de fantasía, modelos de última moda, a $ 110.00

CAMISAS de buen céfiro, en colores de novedad, con un cuello, puños dobles, a 14.90

CALCETINES de algodón en colores, lisos, buena calidad, el par $ 1.50

CORBATAS de popelina, PRECIO DE LIQUIDACION, a $ 0.95

PONGE de pura seda, artículo muy práctico, especial para labores, adornos, combinaciones y forros, precio excepcional, el metro, a $ 7.90

TOALLAS macramé, artículo de mucha duración $ 2.25

TRAJES sobre medida, en finos casimires ingleses, gastos de alta fantasía, forros especiales, hechuras irreprochables, PRECIO DE GRAN RECLAME $ 220.00

GATH & CHAVES

"Pintura MAPOCHO" "Pintura MAPOCHO"

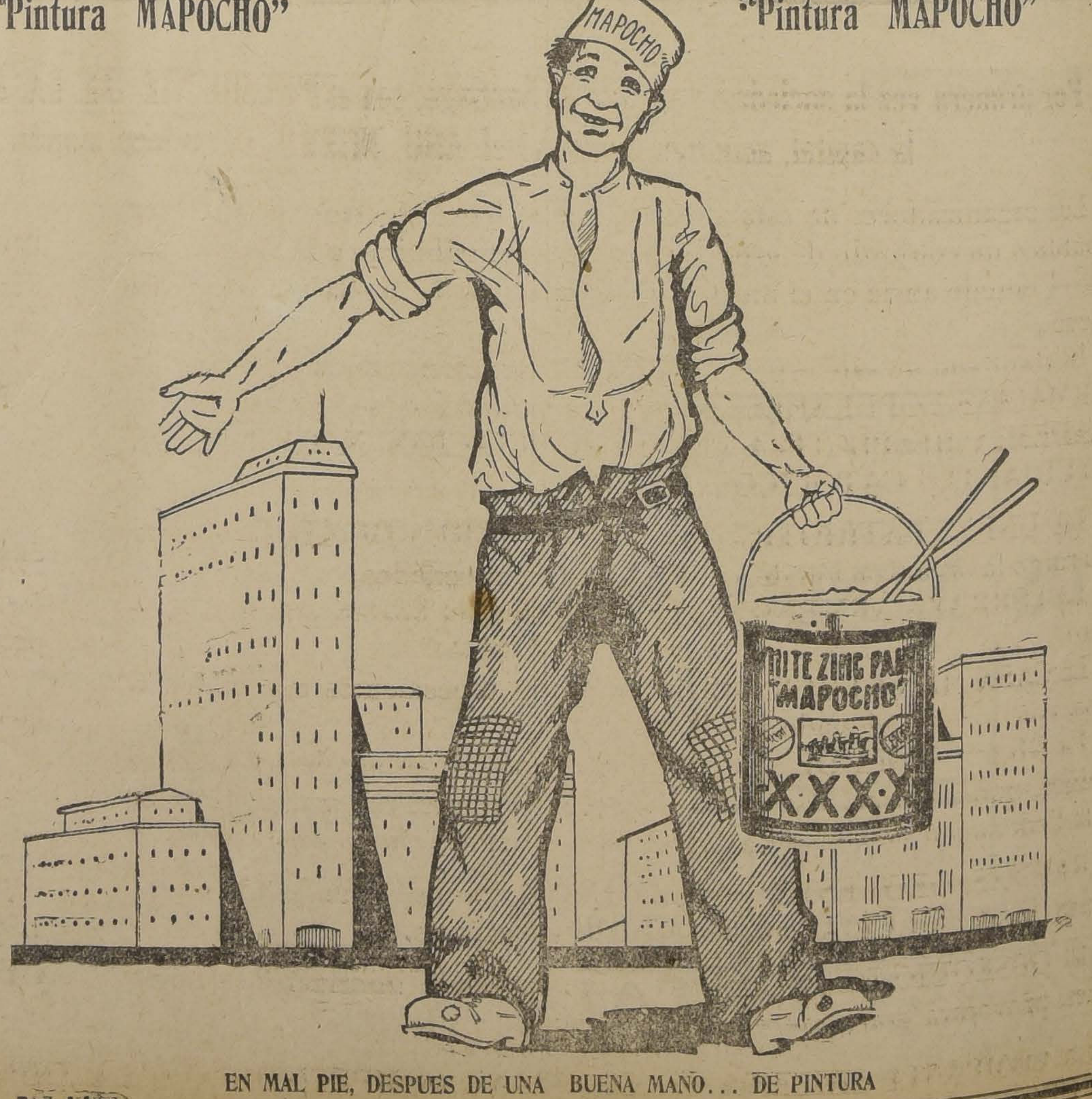

EN MAL PIE, DESPUES DE UNA BUENA MANO... DE PINTURA

Prop. Achros.

TOMADA DESPUES DE UNA CLASE EN EL HOSPITAL DE EL SALVADOR

LOS PREMIOS A LA VIRTUD

DE LA FUNDACION MANUEL ARRIARAN

En la sala de sesiones de la Junta de Beneficencia tendrá lugar esta tarde a las 6, la solemne repartición de los premios a la Virtud de la Fundación "Manuel Arriarán" que se acordaron a numerosas señoras de la capital.

Durante el desarrollo de este acto, se procederá a entregar a los señores doctores don Vicente Izquierdo y don Abraham del Río de las medallas especiales acordadas por la Junta.

Las señoras que recibirán hoy premios a la Virtud. son las siguientes:

María Bustamante, Elena Contador, Sabina Cerda viuda de Rojas, Clarisa Silva viuda de Didier, Tránsito Guzmán, Eugenia Muñoz, Filomena Navarro de Galleguillos, Amelia Lecaros Pineda, Martina Berríos, Elena Silva de Sepúlveda, Salomé Sanfurgo de Cabello, Rosa Herrera Alvear, Virginia Arriagada, Adela Saldivia y Elisa San Román de Maffei.

El local de la Junta está situado en la calle Monjitas N.o 695.

Actividades de la UECh.

Para hoy a las 9 P. M., está citada la comisión encargada del estudio del tercer punto de la tabla de la Convención Provincial, compuesta por los señores Enrique Sánchez, Luis Vásquez, Pedro Giaconi, Osvaldo Medina, Loyola, Rojas Molina e Ismael Anabalón. La reunión será en Bandera N.o 542.

LA COMISION DE FIESTAS DE LA UECH.

Para hoy a las 9 P. M., está citada la comisión de fiestas y espectáculos de la Unión de los Empleados de Chile, a una reunión extraordinaria que se efectuará en Bandera N.o 542.

Consejo Superior de Educación Física y Moral

Mañana Miércoles tendrá lugar la sesión extraordinaria a que ha convocado el Consejo Superior de Educación Física y Moral.

Esta se realizará en la sala del Archivo del Ministerio de Previsión Social.

El Secretario señor Silva Salinas, nos ha pedido encarecer la asistencia de todos los miembros por haber asuntos de importancia en tabla.

La demanda de la Beneficencia contra el Intendente

HA SIDO MOTIVADA POR LA CONSTRUCCION DE UNA PUERTA DE FIERRO PARA EL ZOO, EN LOS TERRENOS QUE FUERON EXPROPIADOS POR EL DECRETO-LEY N.o 608

Tema de comentarios ha sido la demanda entablada por la Junta de Beneficencia de Santiago contra el Intendente de la Provincia, don Alberto Mackenna Subercaseaux, por haber colocado en el San Cristobal, una entrada especial para el Zoo y una puerta situada debajo del Funicular.

SE NOTIFICA AL INTENDENTE

En efecto, en la mañana de ayer llegaba hasta la oficina del Intendente don Alberto Mackenna Subercaseaux, el receptor a notificarlo de la demanda entablada por la Junta de Beneficencia ante el cuarto Juzgado en lo Civil.

LA DEMANDA DE LA JUNTA DE BENEFICENCIA

La demanda de la Junta de Beneficencia entablada ante el 4.o Juzgado Civil, está concebida en los siguientes términos:

"Hace veinte días, aproximadamente, el señor Intendente ha hecho construír un puente sobre el Canal del Carmen, en la propiedad de la Beneficencia, ubicada al pie del Cerro San Cristobal, a fin de dar acceso a través de la propiedad de la Junta al Jardín Zoológico del San Cristobal, inaugurado el Sábado 12 del actual.

También ha hecho colocar una puerta de fierro, con candado en la entrada superior de la propiedad de la Beneficencia, debajo del funicular,o sea, al comienzo de un antiguo camino particular de la propiedad de la Beneficencia y que pertenece exclusivamente a la Junta.

Dicha puerta, según hemos comprobado con el abogado de la Beneficencia, en una visita al Zoológico en el día de ayer, 14 de Diciembre de 1925 es, en realidad, la entrada para peatones del Zoológico, a través de la propiedad de la Junta y por el camino particular de ésta. La boletería está antes de dicha puerta, en propiedad fiscal, y la entrada se entrega en el puente sobre el Canal del Carmen.

Ha establecido, pues, de hecho, el señor intendente, una servidumbre de tránsito a través de la propiedad de la Beneficencia, para impedir la cual se ha deducido la correspondiente querella de amparo.

Por tanto, y visto los artículos 930 y siguientes del Código Civil, y 722 y siguientes del de Procedimiento Civil, vengo en denunciar como obra nueva el puente sobre el Canal del Carmen y la puerta de fierro antes especificada, colocada en el arco de albañilería debajo del funicular, que da acceso a la propiedad de la Beneficencia. construidas ambas por el Intendente de Santiago, don Alberto Mackenna; y a US. pido que teniéndola por deducida, ordenar en conformidad al artículo 722 citado, la paralización de dichas obras y demás circunstancias que ordena la ley, y dar lugar en definitiva a esta denuncia de obra nueva, ordenando, de acuerdo con el insico 3.o del artículo 726 del mismo Código de Procedimiento, la demolición de las obras denunciadas, que ocasionan gravísimos perjuicios a mi parte, todo con costas."

LOS TERRENOS HAN SIDO EXPROPIADOS POR EL FISCO

Los terrenos aludidos por la Junta de Beneficencia han sido expropiados por el Gobierno. El decreto-ley N.o 608 y cuyo texto damos más abajo, declaró de utilidad pública los terrenos situados al pie del San Cristobal, y que incluye también aquellos que reclama la Junta.

Artículo único. — Declóranse de utilidad pública los terrenos que la Junta de Beneficencia de Santiago posee al pie del Cerro San Cristobal, en la parte que nace la calle Pío IX, a fin de destinarlos a una plazuela complementaria de las obras de ornato de dicho cerro.

La expropiación se verificará de acuerdo con la ley de 18 de Junio de 1857.

El presente decreto-ley empezará a regir desde su publicación en "El Diario Oficial". — Tómese razón, publíquese y regístrese en el Boletín de las Leyes de la República. — (Firmado). — Luis Barros Borgoño. — Manuel Vélis. — E. Torreblanca."

Este decreto-ley fué aprobado Consejo de Gabinete y rige según desprende de su texto, desde el d de la publicación en el "Diar Oficial", o sea desde el 16 de C tubre, próximo pasado.

SE NOMBRA U[illegible]ON D TAS[illegible]

En la tarde d[illegible] Intenden de Santiago, [illegible] con dispuesto en [illegible]-ley que p cede, nombró la [illegible]ente comisi para que haga [illegible] tasación de terrenos expropiados: señores d Manuel Zañartu, don Carlos Ca vajal y don Alberto Shade.

EN HONOR DE LOS MINISTROS

MANIFESTACION OFRECIDA POR LA SOCIEDAD NACIONA DE AGRICULTURA

El Consejo Directivo de la Sociedad Nacional de Agricultura, ofreció el Domingo a las 12 1|2, en el Club de la Unión, un almuerzo en honor de sus consejeros, señores Maximiliano Ibáñez, Ministro del Interior, y Luis Larraín Prieto, presidente de la Sociedad, y Ministro de Agricultura, y Jorge Silva Somarriva, Ministro de Hacienda.

Ofreció la manifestación el consejero más antiguo, señor Ramón Cruz Montt, quien expresó que la Sociedad y el país tenían mucho que esperar del señor Maximiliano Ibáñez, que había prestado eminentes y dilatados servicios en la Administración; del señor Luis Larraín Prieto, que durante 30 años había servido con gran dedicación, los intereses agrícolas, y del señor Silva Somarriva, cuya versación en materias económicas era reconocida.

Contestó el señor Maximiliano Ibáñez, manifestando que los Ministros procurarían corresponder a la co fianza depositada en ellos, y que p ra conseguirlo necesitaban la coop ración no de la mayoría, sino de unanimidad de los chilenos.

Hablaron en seguida los señor Guillermo Barros Jara y Carlos Risopatrón.

Asistieron los señores Maximilia Ibáñez, Luis Larraín Prieto, Jor Somarriva, Luis Correa Ver ra, Ramón Cruz Montt, Guillermo rros Jara, José Florencio Valdés Cu vas, Enrique Matte, Mauricio Me Arturo Lyon Peña, Carlos Brion Luco, Víctor Infante C., Floren Barros, Guillermo Aguirre Luco, A berto Correa V., Juan de Dios Ro guez, José Ignacio Huidobro, Albe Valdivieso, Carlos V. Risopatrón, A berto Tagle R., Rodolfo Errázur sub-secretario de Agricultura señ Figueroa, Francisco Rojas H., Alb to Vial Infante y Eduardo Guzmá

Club Hípico

Por primera vez la sociedad y pueblo de Santiago, con el PRESIDENTE DE LA REPUBLICA, GABINETE, CUERPO DIPLOMATICO y autoridades de la capital, acudirán a esperar el AÑO NUEVO en un local amplio, elegante y confortable, como nuestro Club Hípico.

Los organizadores de esta fiesta social se han esforzado por ofrecer al público un conjunto de espectáculos que contribuirán a la alegría que todo el mundo ansía en el momento solemne de la iniciación del Año Nuevo.

El resultado de este espectáculo será a beneficio de la creación de FARMACIAS POPULARES, de cuya organización se encargarán la ACADEMIA RESPECTIVA DE LA ASOCIACION NACIONAL DE ESTUDIANTES CATOLICOS.

LA UNION PATRIOTICA DE LAS MUJERES DE CHILE tendrá a su cargo la organización de kioscos de altas novedades.

La TERRAZA ARMENONVILLE atenderá el buffet, con lujo y esmero.

La CASA MAX GLUCKSMANN ofrecerá espectáculos cinematográficos, con un seleccionado programa.

La GRAN FERIA DE JUGUETES alegrará el ánimo de las familias y niños, que asistirán al sorteo de los Cien Premios con que la Librería de la Federación de Obras Católicas obsequia a sus clientes infantiles.

BANDAS, ORQUESTAS y JAZZ-BAND, y sobre todo, la Gran Orquesta "SANTA LUCIA", amenizarán el espectáculo.

El OBSEQUIO DE AUTOMOVILES, mediante inscripciones especiales, provocará gran interés en el público.

El número extraordinario, que denominamos "EL GRAN SECRETO", y que se efectuará en los momentos solemnes de la muerte del Añ Viejo y nacimiento del Nuevo, producirá gran entusiasmo y sorpres en el público

Tribunas de Segunda Clase

Las clases populares participarán del espectáculo principal, o GRA SECRETO, y otros pasatiempos populares, como Circos, Cinematógra fos organizados por la Andes Film, Concursos de Bailes con premios d objetos artísticos y varios otros.

Numerosas Bandas y Orquestas acompañarán los variados espec táculos.

VENTA DE ENTRADAS

Están desde hoy a disposición del público, en EL OLYMPIA, call de Huérfanos; en la PASTELERIA PALET, calle Estado, y en el FAN CY, calle Merced

PRECIOS: TRIBUNAS DE 1.ª 10 PESOS; DE 2.ª, 4 PESOS

LA COMPAÑIA CHILENA DE TRANVIAS, COMPRENDIENDO LA IMPORTANCIA DE ESTA FIESTA, PONDRA A DISPOSICION DE PUBLICO UN SERVICIO ESPECIAL DE TRANVIAS EN LAS LINEAS 17, 30 Y 33, QUE LLEGARAN A LAS PUERTAS DEL CLUB HIPIC

Todavía el trágico fin del comerciante Chaud

EL JEFE POLICIAL DE RENGO Y UN HERMANO DE LA VICTIMA NOS HACEN UNA RELACION DETALLADA DEL CRIMEN Y DE LAS PESQUISAS

LAS DECLARACIONES DE ESTER MARCHANT OLIVARES SERIAN FALSAS

Hace algunos di. "La Nación" informó de la detención hecha en esta capital por agentes de la Sección de Seguridad de una joven llamada Ester Marchant Olivares y que se hallaba estrechamente mezclada en un crimen verificado en Pelequén en 1924 y del que fué víctima un comerciante turco llamado Juan Chaud.

Según las declaraciones proporcionadas por la Marchant, el crimen no se habría verificado en la forma como se explicó en un principio sino de muy diversa manera.

Según la misma Marchant, los hombres que se hallarían presos en la cárcel de Rengo por acusárseles de autores de la muerte del comerciante Chaud serían inocentes.

El verdadero autor habría sido el dueño del fundo donde se encontraron los restos del infortunado comerciante, hoy fallecido también a causa de un accidente.

Respecto de estos hechos recibimos anoche la visita del sub-comisario jefe de la policía de Rengo y de un hermano de la víctima don Miguel Chaud quienes nos manifestaron que las declaraciones dadas por la Marchant eran completamente falsas.

La muerte de Juan Chaud según los señores nombrados se habría verificado tal como lo publicó "La Nación" del día Lunes 5 de Junio de 1924, que fué a la vez el primer diario de esta capital que se preocupó del asunto publicando una interesante información gráfica.

Según esa publicación basada en antecedentes oficiales, el crimen se habría verificado de la siguiente manera:

COMO OCURRIERON LOS HECHOS

Don Juan Chaud, comerciante ambulante, hacía sus recorridos de San Vicente a San Fernando, ofreciendo en venta sus mercaderías, y el día indicado llegó a la Estación de Pelequén con el objeto de tomar el tren.

Como aún era temprano, se dirigió donde Manuel Gutiérrez que tiene una cantina a media cuadra de la Estación, y allí en unión de otros se puso a jugar al naipe.

Los individuos notaron que Chaud andaba con mucho dinero y con el objeto de apoderarse de él, le dieron de golpes y balazos hasta causarle la muerte.

La policía de la comuna de Malloa hizo las averiguaciones del caso, pero todo resultó inútil.

LA POLICIA DE RENGO EN ACCION

Entonces se pidió por los interesados y parientes de Chaud, que se hiciera cargo de las pesquisas la policía de Rengo.

Impuesto el prefecto de policía de esa ciudad señor Meza, puso inmediatamente manos a la obra; con el inspector señor Araya pudieron establecer que el crimen se había cometido de la manera siguiente:

Chaud después de ser muerto en casa de Gutiérrez fué despojado por éste Julio y Eulogio Lizama y Luis Ernesto Muñoz (alias "el tetera") de más de quinientos pesos, quienes procedieron a repartirse del dinero. Muñoz tocó $ 150; cada uno de los hermanos Lizama $ 100 y Gutiérrez se guardó todo el resto como también dos paquetes con géneros cuyo valor era de más de $ 1.500.

LA ODISEA DEL CADAVER

En seguida los criminales ocultaron el cadáver durante la noche, y, el día siguiente en el interior del sitio, tapándolo con un poco de tierra y basura.

Después Gutiérrez mandó llamar a los hermanos Lizama y al "tetera" y propusieron sacar el cadáver en la noche, dentro de un saco y ocultarlo en casa de Eulogio Lizama, que está situada a una cuadra de la del primero.

Desde éste último punto lo llevaron sobre un caballo a un canal que está como a treinta cuadras de distancia en el fundo Chochué de don Francisco Silva, dejándolo dentro del agua amarrado con un alambre y tapado con zarzamoras a fin de que no lo llevara la corriente y fuese encontrado más tarde.

A los dos meses de estar el cadáver en el canal, lo sacaron y lo condujeron a un cerro donde lo cubrieron con ramas.

EL HALLAZGO MACABRO

Aquí lo encontró un leñador del fundo de don Segundo Terán, quien dió cuenta inmediatamente a la policía comunal de Malloa, la cual a su vez comunicó al juzgado servido por don Manuel Barros de la Barra, magistrado que encomendó la investigación al prefecto de policía de Rengo, don Pedro V. Meza, quien asociado del inspector don Emilio Araya se puso en activa campaña hasta descubrir a los autores y cómplices de este alevoso asesinato.

Actualmente se encuentran en la cárcel de Rengo confesos de este horroroso crimen sus autores Manuel Gutiérrez, Julio y Eulogio Lizama y Luis E. Muñoz, a quienes se les instruye el sumario respectivo.

HOY SE VERA LA CAUSA EN LA CORTE DE APELACIONES

Por otra parte, en la mañana de hoy se verá esta causa en la Corte de Apelaciones de esta capital, a donde se han elevado los antecedentes para que resuelva un incidente.

$ 15.000 en especies fueron recuperados

PROVENIAN DE DIVERSOS ROBOS VERIFICADOS ULTIMAMENTE

Desde hacía algunos días la Sección de Seguridad se hallaba empeñada en dar con los autores de varios robos de importancia, hechos en el comercio y en algunas casas particulares.

Con el fin de dar luego con los autores y recuperar las especies sustraídas, que se hacían subir a más de $ 15,000, se puso en campaña el propio jefe de la Brigada de robos, señor Amador Lizama, quien después de unos cuantos días de esforzados trabajos, no sólo dió con los ladrones, sino que también con los objetos.

De una fábrica de bufandas ubicada en la Avenida de Independencia, se robaron 7 docenas de bufandas.

Pues bien, el autor del robo, Flammarión Manríquez, fué descubierto por el señor Lizama, quien de golpe recuperó una gran parte de esas mercaderías que se hallaban vendidas en un negocio de la calle de San Pablo.

En la calle de Agustinas, de una residencia particular, los ladrones se llevaron un servicio de comedor avaluado en $ 8,000. Un robo parecido se hizo en otra residencia de la calle de Alonso Ovalle.

El mismo señor Lizama recuperó todas las especies robadas después de unos cuantos días de labor.

Todos estos hechos fueron puestos en conocimiento del juez del crimen donde se instruye el sumario respectivo.

Gracias a las activas investigaciones del señor Lizama, se pudo recuperar esos objetos que ya se consideraban perdidos.

GRAN REMEDIO UNIVERSAL Y DESINFECTANTE NITRO OZONA, DE LOWE Y WEISSFLOG

El único comprobado por medio de la radiografía, como radical curador de la tuberculosis (Tisis). Pruebas a la vista. Afamado desde 1887, en que salvó a numerosas personas del terrible cólera morbus. Seguro en enfermedades del hígado, de los riñones, del estómago, etc; en pulmonía, bronquitis, asma, etc.; en diabetes, reumatismo, epilepsia, hidropesía, anemia, catarro intestinal, disentería, apendicitis, peritonitis, almorranas, fístulas, etc. Las pestes y fiebres en general, son vencidas a las pocas horas con repetidos lavados intestinales y tomas. Parecido, casi igual, tratamiento para demás enfermedades.

"CATECISMO NITRO OZONA"

Consúltelo todo enfermo. Pídase a Sucesión Luis Lowe, Claras N.o 149. Casilla 832. Santiago. Droguería Daube y Cía. y principales boticas.

LO MEJOR PARA EL PELO

Es el ESPECIFICO BOLIVIANO BENGURIA.— Quita Caspas y Seborreas.— Solicítelo en Moneda 875, altos. de 9 A. M. a 7 P. M.

Pida Miel de Palma Ocoa

LA MEJOR

D-29

Estamos repartiendo los boletos que permitirán a los consumidores de energía eléctrica para alumbrado, optar a un premio de

Luz Eléctrica Gratis

Para obtener uno de estos boletos, sólo es necesario presentarnos una factura cancelada que comprenda consumo por alumbrado de cualquier día correspondiente al mes de Diciembre.

Cía. CHILENA de ELECTRICIDAD Ltda.	Santo Domingo 780
SIEMENS SCHUCKERT Ltda.	Huérfanos 1017
RAAB, ROCHETTE, ROCA y Cía.	Estado 235
PABLO SCHAUFFELE	Santo Domingo 1025
OSCAR SPOERER y Cía.	Ahumada - Moneda
A. E. G.	Bandera esq. Sto. Domingo
CARR, HAYNES y Cía.	Agustinas 1041
INTERNATIONAL MACHINERY Co.	Morandé 520 - 44
CASA EDISON	Estado esquina Agustinas
BERGMANN, S. A. DE ELECTRICIDAD	San Antonio 430

POR CONCLUSION DE NEGOCIO

Liquidamos todas nuestras existencias a precios bajísimos

JUGUETES -:- CRISTALERIA

ARTICULOS PARA REGALOS

Casa Falconi - Estado 48

Tres sujetos se confabulan siniestramente

POCO ANTES QUE LLEVARAN A CABO SUS INCENDIARIOS PLANES, FUERON SORPRENDIDOS EN PLENO TRABAJO

TRES CASAS QUE DEBERIAN SER REDUCIDAS A CENIZAS, SE ESCAPARON MILAGROSAMENTE DE LAS LLAMAS

Como ya dimos cuenta en la edición de ayer de nuestro diario, en calle Bellavista 0954 de la Población Matte, se trató de provocar un incendio.

El juez señor Darrigrandi que recibió el denuncio de la 9.a Comisaría, ordenó inmediatamente a la Sección de Seguridad, practicar las debidas investigaciones para dar con los culpables.

Los detectives señores Diego Ruiz, Montalva y Castro detuvieron en el primer instante a Salvador Pizarro, que como dijimos ayer estaba al cuidado de las casas que se trataba de quemar.

Llevados a la Sección e interrogados por el oficial de guardia don Guillermo Sandoval, pudo establecerse la forma en que se trataba de llevar a cabo el delito.

Jorge 2.o Napoleoni, dueño de las propiedades, que se quería destruir por el fuego, fué detenido poco después, como también Juan Bautista Salamanca, Rivera 1367, que figura como intermediario.

Según declaraciones de los detenidos, los hechos se habrían producido así:

Jorge Napoleoni, Huemul N.o 37, necesitaba dinero, porque se le vencía una hipoteca de 30 mil pesos que tenía sobre sus propiedades, y para salir del paso pensó ponerle fuego a las casas números 0952, 0954 y 0960 que tenía aseguradas en $ 80.000 en la Compañía de Seguros "La Victoria".

Y Juan Bautista Salamanca, que era el confidente de los planes de Napoleoni, le presentó al citado Salvador Pizarro, que según el primero, era un hombre capaz de efectuar el incendio con todo arte.

El día 14 del presente conoció Pizarro a su patrón Napoleoni e inmediatamente se hizo cargo como mayordomo de las propiedades ya mencionadas para poder iniciar "su trabajito", por el que recibiría una gratificación de mil pesos.

Pero le fué mal, porque se quedó con cuatro tarros de parafina comprados para efectuar la obra.

Cuando había vaciado dos tarros de aquel líquido en el techo de las viviendas, el vecino Eduardo Gallardo Torres que sintió el pronunciado olor dió cuenta al guardián, interrumpiendo así la obra que proponían llevar a cabo estos tres socios.

EN LA TERRAZA DEL SAN CRISTOBAL ESTABA EL CUCHILLO...

El guardián Sótero Acevedo, de la 9.ª comisaría, en circunstancias que se encontraba de servicio en el Cerro San Cristóbal, hizo un singular hallazgo.

En una de las acequias que rodean la terraza del Restaurant del mencionado cerro, encontró el policía un cuchillo de mesa recortado, arma cortante comúnmente muy usada entre los individuos que en jerga delincuente son llamados "maleros".

El guardián Acevedo, tomando en cuenta que hace algún tiempo se desarrolló un crimen en el lugar mencionado, dió especial interés a este hallazgo.

Aquel cuchillo mohoso podía ser la clave para esclarecer varios puntos en un proceso que se sigue en uno de los juzgados del crimen de la capital.

¿Tendría alguna relación el cuchillo, que dice haber hallado el guardián en la terraza del cerro, con algún crimen anterior?

La comisaría respectiva remitió el arma al juzgado del crimen de turno, por si dicho instrumento pudiera ser de alguna utilidad en la citada investigación criminal.

La curación de la DIABETES

VINO URANADO PESQUI

hace disminuir un gramo por día el azúcar diabético.

Da fuerza y vigor, calma la sed e impide los accidentes diabéticos, gangrena, antrax, etc.

Pedir folleto gratuito, a

PRODUCTOS PESQUI
CASILLA 1495 - VALPARAISO

Base: Nitrato de Urano.

TRIBUNALES DE JUSTICIA

MOVIMIENTO HABIDO EN 28 DE DICIEMBRE DE 1925

CORTE SUPREMA

El Tribunal se ocupó de los acuerdos.

Borradores de sentencias:

El señor Figueroa entregó en la causa de Fisco con Soc. Salitrera y Ferrocarril de Junín.

CORTE DE APELACIONES

Primera Sala

Lunes 28 de Diciembre.— Relator, señor Silva

1 Ttelvira Hidalgo, con Antonio Hidalgo, fallada, sin lugar.

2 Carlos Borgoño R., quiebra, confirmada.

Secretario: señor Droguett.

Alegaron: don Roberto Larraín con don Miguel Retamal, en la 1.a; don Mariano Puga, por la confirmación, en la 2.a

De acuerdo: G. Alessandri con M. Salinas, confirmada con declaración.

Segunda Sala

Relator, señor González

1. Contra P. Reinoso, aprobada.
2. Contra I. Carreño, fallada.
3. Contra M. Miranda, aprobada.
4. Contra E. Flaco Morel, aprobada.
5. Contra Luis A. Zúñiga, aprobada.
6. Contra L. González, aprobada.
7. R. Williams con Fisco, trámite.
8. N. Lazo con Fisco, trámite.
9. Castagnetto Hnos. con A. Simonelli, alegatos pendientes.

No vistas las demás.

Alegaron:

En la 9, don Miguel Gumucio con don Neftalí Cruz, pendiente,

Agregada:

Recurso de amparo de Allien Gundian del Río, sin lugar.

Tercera Sala

Relator señor Bernales

1 Hernando González con Marina Mellelli, vista al Fiscal.

2 Gerardo Arteaga con Fisco, pendiente.

3 Elena Salas v. de Gandarillas, pendiente.

Secretario: señor Droguett.

Alegaron: don Narciso Sepúlveda por la aprobación, en la 1.a; don Eugenio Ortúzar con don Gerardo Arteaga, en la 2.a

Cuarta Sala

Relator señor Fontaine

1 Recurso de hecho de J. Rodríguez, ha lugar.

3 Recurso de hecho de Gloria Bascuñán, conf.

4 L. Yentzen con J. Denis, pendiente, sin tribunal.

5 R. Amaya con M. Silva, trámite.

No vistas las demás.

Del acuerdo:

Soc. FF. CC. y Campos de Maipú con Larraín Gumucio.

Alegaron:

In la 1, don Rafael Mozó con don Luis Quinteros.

En la 3, don Pedro Velasco R. con don Neftalí Cruz.

En la 5, don Aurelio Fernández R. con don Rafael Moreno.

PROPUESTAS PUBLICAS

Pídense propuestas públicas por las siguientes especies, para las Policías Fiscales, por el término de tres años:

Abatanados, arciones, Bandoleras, Barrigueras, Caronas, Cinturones de Infantería y de Caballería, Correajes, Espuelas, Estrellas, Guantes, Lanzas para Cascos, Polainas negras y Amarillas, Pretales, Sillas de Montar completas, Sobrecinchas, Ventiladores niquelados y zapatones.

Bases y antecedentes, en la Dirección General de Policías, calle del Cerro N.o 143.

Las propuestas se abrirán en la misma Dirección el 30 de Diciembre, a las 3 P. M.

Director General

D-30

Para el Veraneo y Excursiones

HAGASE ACOMPAÑAR POR UN FONOGRAFO PORTATIL

EL MAS SOLIDO, DURABLE Y SONORO ENTERAMENTE DE MADERA DE ROBLE Y CAOBA, CON ALBUM PARA 12 DISCOS

Modelos desde $ 350.-

Discos Gennet

EL MEJOR DISCO AMERICANO PARA BAILE

GRAN REPERTORIO DE NOVEDADES

CESAR RAU — Ahumada 31

GRANDES FACILIDADES DE PAGO

Outing
Outing

LO QUE USTED BUSCA ES:
UN JABON DE BUEN PERFUME
UN JABON NEUTRO PARA QUE LE SUAVISE EL CUTIS
UN JABON QUE CON ESTAS CUALIDADES SEA BARATO

Convénzase — El Unico

QUE REUNE TODAS ESTAS CUALIDADES ES:

BORAXOL

¡Cuide su Guagua!

TRATE QUE SEA FUERTE Y SANA
ASEGURELE SALUD Y BIENESTAR

El Alimento CHILE

FOSFATADO Y LACTEADO
TIENE LOS ELEMENTOS NECESARIOS PARA EL BUEN DESARROLLO DE SU NENE

EXTRAORDINARIA BARATURA

Antes de Balance, ofrecemos a nuestra clientela y al público consumidor, la más importante y grandiosa liquidación.
Damos una pequeña lista de algunos artículos, con sus respectivos precios, que regirán en venta desde el LUNES 28, MARTES 29, MIERCOLES 30 y toda la semana restante.

SECCION CAMISERIA

CUELLOS almidonados, lisos o dobles, en toda forma y hechura y numeración completa, c|u.	$ 1.20
CUELLOS sueltos de fantasía, c|u.	$ 1.—
PUÑOS almidonados, rica clase, par	$ 1.50
CAMISAS de fantasía, buena clase, c|u.	$ 10.40
CAMISAS de fantasía italianas c|u.	$ 18.80
CAMISA de dormir, rica clase, lo mejor, c|u.	$ 14.—
CALZONCILLOS en tela blanca, cortos, c|u.	$ 6.—
CORBATAS de rosita, hecha c|u.	$ 1.60

SECCION ARTICULOS TOILETTES PARA CABALLEROS

HOJAS Gillettes legítima, paquete	$ 7.60
HOJAS Ever Ready, paquete	$ 3.80
MAQUINA Gillette, niquelada, con estuche y 1 hoja, c|u.	$ 6.40
MAQUINA Gillette, niquelada, con estuche y 1 hoja, clase extra, c|u.	$ 8.—
MAQUINA Gillette, decorada, con estuche y 1 hoja, c|u.	$ 8.60
MAQUINA Gillette, dorada y estuche, c|u.	$ 16.40
MAQUINA Ever Ready, con estuche y 8 hojas, c|u.	$ 8.—
NAVAJAS de afeitar, clase muy fina, hoja ancha, c|u.	$ 7.—
NAVAJAS de afeitar "Solingen", hoja ancha, clase superior c|u.	$ 8.40
TACITA de metal para jabón, c|u.	$ 0.70
ISOPO, clase buena, para jabón c|u. a $ 1.20 y	$ 3.—
JABON en polvo, buena clase, paquete	$ 0.60

SECCION BONETERIA PARA HOMBRES

CALCETINES de algodón, color y negro, par	$ 2.—
CALCETINES de hilo mercerizado, de color, par	$ 3.50
CALCETINES de hilo mercerizado y calados, alta fantasía, par	$ 4.—
CALCETINES de hilo negro con flecha, par	$ 4.50
CALCETINES de seda de color y negro, par	$ 4.80
LIGAS de algodón, buena calidad, par	$ 2.20
LIGAS de algodón, clase extra, par	$ 2.80
LIGAS de seda, clase finísima, par	$ 4.50
SUSPENSORES de elástico, par	$ 3.50
PAÑUELOS de algodón blanco, c|u.	$ 0.80
PAÑUELOS de color, fantasía, c|u.	$ 1.50
GUANTES de cuero nacional, par	$ 10.—
CINTURONES de goma, marca surtida, c|u.	$ 2.60

SECCION PERFUMERIA

ESENCIA París Coty, frasco 125 gramos, frasco	$ 54.—
ESENCIA Narda París, frasco	$ 15.—
ESENCIA Ideal Althar, frasco	$ 15.—
LOTION Dolly Violette, frasco	$ 15.—
LOTION Marengo, frascos de lujo, frasco	$ 9.—
COLONIA Atkinson, frasco chico, frasco	$ 15.—
COLONIA Atkinson, frasco mediano, frasco	$ 23.50
Colonia Atkinson, frasco grande, frasco	$ 42.50
POLVOS Premiale, perfume surtido, caja	$ 1.50
POLVOS Hara, perfume surtido, caja	$ 3.—
POLVOS Anthea, perfumes surtidos, caja	$ 5.40
AGUA de Colonia Higiénica, frasco corriente, frasco	$ 2.50
AGUA de Colonia Higiénica, frasco grande, frasco	$ 4.70
JABON Colonia, pan redondo	$ 1.40
JABON Flor de Italia, caja de 12 panes	$ 3.80
PASTA dentrífica "Premiale", tubo	$ 1.50
CEPILLOS para dientes a $ 0.80 y	$ 1.60
POLVOS Talco, clase muy fina, frasco	$ 3.30

SECCION MODA

UN grandioso surtido de sombreros adornados, última creación, c|u	$ 50.—
UN bonito lote en batas de vestir a $ 100, $ 90 y	$ 80.—
UN surtido en bonitos trajes sastre, variedad de colores, $ 150, $ 140 y	$ 120.—
UNA colección completa en vestidos de seda, última novedad, a precios de baratura.	

SECCION PAQUETERIA

LIQUIDAMOS un hermoso surtido de muñecas a un precio inferior al costo. A continuación damos algunos precios.

NENES alto 22 centímetros, c|u.	$ 4.90
NENES, alto 24 centímetros, c|u.	$ 7.50
NENES, alto 36 centímetros, c|u.	$ 13.—
NENES, alto 41 centímetros, c|u.	$ 16.—
MUÑECAS completamente vestidas, alto 30 centímetros, c|u.	$ 8.—
MUÑECAS completamente vestidas, alto 33 centímetros, c|u.	$ 9.80
MUÑECAS completamente vestidas, alto 38 centímetros, c|u.	$ 12.—
MUÑECAS completamente vestidas, alto 45 centímetros, c|u.	$ 16.20
MUÑECAS completamente vestidas, alto 60 centímetros, c|u.	$ 44.50

LANAS Y SEDA PARA TEJER

LANA "Juper Wool", blanca y colores apropiados para verano, el madejón, c|u.	$ 8.—
SEDA para tejer a palillo, el gramo	$ 0.07
LANA entera Inglesa en todos los colores, la madeja	$ 1.80

SECCION GENEROS BLANCOS

CREA Irlanda, ancha 2 metros, metro	$ 8.80
CREA italiana, medio hilo, ancho 2 metros, metro	$ 10.60
CREA italiana, medio hilo, ancho 1.80 metro, metro	$ 9.60
CREA de medio hilo, ancho 2 metros, metro	10.—
CREA de hilo italiano, lo mejor, ancho 1.60 metro, metro	$ 12.—

NOTA.—Rogamos tomar nota a nuestra clientela de que hemos marcado las creas de puro hilo italiano, a precios especialmente rebajados para esta gran baratura.

CREA cruda de hilo, especial para estores y cortinas, ancho 2.20 el metro, metro	$ 15.—
DAMASCO de hilo para manteles, ancho 1.80 metro, metro	$ 25.—
DAMASCO medio hilo, ancho 1.90 metro, metro	$ 15.50
DAMASCO para manteles, ancho 1.60 metro, metro	$ 9.—
GRANITE de hilo puro, para manteles, ancho 1.80 metro, metro	$ 22.—
GRANITE para servilletas en colores a cuadro, ancho 0.65, metro	$ 6.—
GRANITE de hilo puro para servilletas, ancho 0.65 metro, desde	$ 10.80
BATISTA finísima, especial para ropa interior, metro	$ 2.90
BRAMANTE lo más fino, especial para ropa interior, metro	$ 3.40
MADAPOLAN finísimo, especial para ropa interior, metro	$ 3.80
OPAL, lo más fino, especial para ropa interior, en lindos colores	$ 5.80
TARANTULLE en colores, especial para ropa interior, metro	$ 5.90
CEFIRO de hilo, especial para camisa y delantales, metro	$ 3.50
POPELINAS para camisa, clase extra, desde	$ 5.90
POPELINAS en un color, clase fina, metro	$ 7.—
PAÑOS felpudos para sábanas de baño, calidad muy superior, blanco y listado, ancho 1.40 y 1.60 metro	$ 13.90

SECCION TIENDA

GABARDINAS de lana italiana, 1.40 metro, negro y azul, metro	$ 25.—
GABARDINAS de lana francesa, saldo, colores, ancho 1.30, metro	$ 15.80
SARGA de lana italiana, ancho 1.40, negro y azul, metro	$ 19.—
POPELINAS de lana italiana, ancho 1.40, negro y azul, metro	$ 18.—
MARROCAIN de lana, ancho 1.40 metro, metro	$ 20.40
ESPUMILLAS, clase extra, en todos colores, ancho 1 metro, metro	$ 24.—
SARGA blanca para forro, seda pura, metro	$ 7.—

SECCION TAPICERIA

PERGAMOID, clase fina, afranelado y liso, ancho 1.30 metro, desde	$ 12.50
LINOLEUM inglés Lancaster, ancho 1.80 metro, metro	$ 18.—
LANZA de bronce para cortina, largo 1.60, juego	$ 28.—
PAÑOS para carpetas, un surtido en lindos colores, ancho 1.80 metro, metro	$ 18.—
ADEMAS, ofrecemos toda clase de artículos para Tapicería, como ser: brocatos, felpas, galones, etc., etc., a precios muy reducidos.	
ESPARTRIRX para sombrero, la hoja	$ 2.70

SECCION ENCAJES Y BORDADOS

ENCAJES bolillo hechos a mano, legítimo, orilla ancho 2 centímetros, metro	$ 1.40
ORILLA ancho 3 centímetros, metro	$ 1.70
ORILLA, ancho 4 centímetros, metro	$ 2.20
ORILLA, ancho 7 centímetros, metro	$ 2.40
ORILLA, ancho 9 centímetros, metro	$ 2.80
ORILLA, ancho 10 centímetros metro	$ 3.—
ORILLA, ancho 12 centímetros metro	$ 5.—
ORILLA, ancho 15 centímetros metro	$ 5.50
RECORTE, ancho 1 1|2 centímetros	$ 1.20
RECORTE, ancho 3 centímetros, metro	$ 1.40
RECORTE, ancho 4 centímetros, metro	$ 1.80
RECORTE, ancho 5 centímetros, metro	$ 2.20
ENCAJES blondas hechas a mano, legítimos:	
RECORTE, ancho 2 centímetros, metro	$ 2.—
RECORTE, ancho 3 centímetros, metro	$ 2.50
RECORTE, ancho 5 centímetros, metro	$ 4.50
ORILLAS, ancho 1 centímetro metro	$ 1.50
APLICACIONES blondas legítimas 4x4, c|u.	$ 0.70
APLICACIONES blondas legítimas, 10x10 c|u.	$ 1.—
UN LOTE encajes valencianas finas, blancas, en piezas de 8 metros, pieza	$ 2.60
TIRAS bordadas finas, en rico madapolan y en gasa:	
ORILLA, ancho 2 centímetros, la pieza de 4 1|2 metros, pieza	$ 2.—
ORILLA, ancho 3 centímetros la pieza id., pieza	$ 2.80
ORILLA, ancho 4 centímetros, la pieza id., pieza	$ 3.40
ORILLA, ancho 8 centímetros, la pieza id., pieza	$ 6.50
RECORTE, ancho 1 1|2 centímetros, la pieza id., pieza	$ 2.40
RECORTE, ancho 2 1|2 centímetros, la pieza, id., pieza	$ 3.50
RECORTE, ancho 3 centímetros, la pieza id., pieza	$ 5.—
TIRAS bordadas anchas, en rica gasa y madapolán. Especiales para vestiditos de niñitas, ancho 35 centímetros, metro	$ 5.20
ANCHO 45 centímetros, metro	$ 6.50
ANCHO 100 centímetros, metro	$ 10.50
ENCAJES Valencianas de hilo Malines, especial para ropa blanca fina:	
ORILLA, ancho 1 centímetro, la pieza de 9 metros, pieza	$ 2.60
ORILLA, ancho 1 1|2 centímetro, la pieza de 9 metros, pieza	$ 3.60
ORILLA, ancho 2 centímetros, la pieza de 9 metros, pieza	$ 3.90
ORILLA, ancho 2 1|2 centímetros, la pieza de 9 metros, pieza	$ 4.50
ORILLA, ancho 3 centímetros, la pieza de 9 metros, pieza	$ 5.50
ORILLA, ancho 4 centímetros, la pieza de 9 metros, pieza	$ 6.50
RECORTE, ancho 1 centímetro, la pieza de 9 metros, pieza	$ 2.60
RECORTE, ancho 2 centímetros, la pieza de 9 metros, pieza	$ 3.20
ORILLA, ancho 3 centímetros, metro	$ 2.80
ORILLA, ancho 4 centímetros, metro	$ 3.40

SECCION ROPA BLANCA PARA NOVIA

LINDO juego en rica batista bordado a mano de 4 piezas, y en todos números, a	$ 48.—
BONITO juego de 4 piezas, todo bordado a mano	$ 56.—
ELEGANTE juego de 4 piezas, todo a mano,	$ 70.—
ARTISTICO juego de 4 piezas, en rica batista, bordado a mano,	$ 84.—
FINISIMO juego de 4 piezas, en batista a mano, lo más fino,	$ 92.—
FINISIMO juego de 4 piezas, calidad extra,	$ 105.—
JUEGO de sábanas deshiladas y bordado,	$ 125.—
JUEGO de sábanas deshiladas y bordado, clase extra,	$ 180.—

SECCION ROPA BLANCA PARA SEÑORAS

CAMISA de día fileteada, c|u	5.—
CAMISA de día bordado Suizo, cada una	$ 7.—
CAMISA de día bordado a mano y calado c|u	$ 8.50
CAMISA de día de jersey y en colores, c|u	$ 5.80
PANTALONES fileteados c|u	$ 5.—
PANTALONES bordado Suizo, c|u,	$ 7.—
PANTALONES bordado a mano y calado, c|u	$ 8.50
PANTALONES jerseys en colores	$ 6.50
PANTALONES jerseys en colores, c|u	$ 8.50
COMBINACION camisa - pantalón, bordado Suizo, c|u	$ 11.—
COMBINACION camisa - pantalón, bordada a mano, c|u	$ 13.80
COMBINACION camisa - pantalón, bordada a mano y calada, c|u,	$ 15.—
COMBINACION enagua - corpiño, bordado Suizo, c|u	$ 16.—
COMBINACION enagua - corpiño, bordado a mano, c|u	$ 20.—
COMBINACION enagua - corpiño, en jerseys de seda en colores, c|u,	$ 25.—
CAMISA de noche fileteada, c|u.	$ 10.50
CAMISA de noche, bordado Suizo, c|u	$ 15.—
CAMISA de noche bordado a mano, c|u,	$ 18.50
AMBOS, camisa de día y pantalón deshilado y bordado a mano, c|u,	$ 35.—
UN SALDO en chombas para señora, c|u,	$ 32.—
DELANTALES de lienzo, con calado, c|u,	$ 4.—

SECCION ROPA BLANCA PARA NIÑOS

(Ropa para guaguas)

CAMISITA fileteada en batista, c|u	$ 1.60
CAMISITA en batista, bordado Suizo, c|u,	$ 2.—
CAMISITAS de hilo, c|u	$ 4.40
PALTOCITOS de franela, fileteados, c|u,	$ 3.—
PALTOCITOS de piqué, fileteados, c|u	$ 3.—
BABEROS en piqué, fileteados, c|u,	$ 1.20
BABEROS finos en batista, bordados a mano y encaje, c|u	$ 4.40
PAÑALES de lienzo, 80 x 80 centímetros, c|u,	$ 2.—
GORRITAS de jersey, c|u	$ 1.40
DELANTALES fileteados, para niñitas, c|u,	$ 5.—
DELANTALES de fantasía, impermeables, c|u,	$ 3.50
TRAJECITOS en jersey y seda para niñitos, c|u,	$ 40.—

SECCION ARTICULOS VARIOS

SERVILLETAS de algodón buena clase, c|u,	$ 2.—
FUNDAS con un pequeño calado de 1 metro x por 40 centímetros, c|u,	$ 2.—
FUNDAS con un pequeño calado de 1.20 metro por 0.40 centímetros, c|u	$ 2.80
FUNDAS con dos calados, clase extra, de 1.20 m. x. 40 centímetros, c|u	$ 3.20
FUNDAS de almohadón con pequeño calado, c|u,	$ 3.60
SABANAS de 1 plaza, c|u	11.—
TOALLAS felpudas listadas, clase fina, c|u	$ 5.40
TOALLAS felpudas, blancas calidad superior, c|u,	$ 5.60
TOALLAS felpudas, rica clase, tamaño grande, c|u,	$ 7.60
SABANAS de baño, blancas o listadas, tamaño grande, c|u,	$ 31.40
MANTEL granité guarda color, de 1.70 x 1.70, c|u,	$ 30.—
MANTELES en damasco de hilo, de 1.80 x 3.60, c|u	$ 78.—
MANTELES en granité, bordado, de 1.80 x 2.50, c|u	$ 68.—
MANTELES en granité bordado, de 1.80 x 3, c|u,	$ 78.60
SERVILLETAS granité haciendo juego a los manteles, 27 x 27, docena,	$ 38.—
SERVILLETAS, grandes, haciendo juego a los manteles, 57 x 58, docena,	$ 81.—
PAÑOS de hilo, listado, para cristales, lo mejor, c|u,	$ 2.40

ARTICULOS BONETERIA PARA SEÑORAS

MEDIAS mercerizadas, color y negro, par,	$ 3.—
MEDIAS de color en velo de hilo, par,	$ 4.80
MEDIAS de hilo mercerizado, colores de moda, par,	$ 4.80
MEDIAS de seda fina, artículo superior, par,	$ 24.—
GUANTES de hilo en colores, c|u,	$ 2.50
GUANTES imitación gamuza, cortos, par,	$ 4.—
GUANTES de hilo en colores, par,	$ 5.40
GUANTES de hilo mercerizado, par,	$ 4.80
GUANTES imitación gamuza, Mosqueteros, par,	$ 6.—
GUANTES de previl, cortos, "Perin", color o negro, par,	$ 15.20
GUANTES de gamuza, cortos, "Perin", par,	$ 19.—
GUANTES de cuero, cortos, última moda, par,	$ 20.—
PAÑUELOS blancos de algodón, c|u,	$ 0.50
PAÑUELOS, de hilo blanco, c|u	$ 1.80
PAÑUELOS de fantasía, color y blanco, c|u,	$ 1.90
PAÑUELOS de fantasía, color, bordados, c|u,	$ 2.20
PAÑUELOS con figuritas, el paquete de 6 pañuelos,	$ 5.—
SOMBRILLAS (quitasoles) de gran novedad, recien llegados, a precios marcados especialmente para esta gran liquidación.	

SECCION PLAQUEES

JARROS de plaqué, para agua, c|u., desde	$ 25.—
PORTA-HUEVOS de plaqué, c|u., desde	$ 1.50
FLOREROS con guarniciones de plaqué, c|u., desde	$ 10.—
ALCUZAS de plaqué, c|u., desde	$ 58.—
BOTELLAS para velador, con parte de plaqué, c|u., desde	$ 18.—
DESPERTADORES "Westclock", c|u., desde	$ 17.—
SERVICIOS para té de plaqué, c|u., desde	$ 150.—
PORTA-CUBIERTOS de plaque, c|u., desde	$ 1.50
PORTA-SERVILLETAS, de plaqué, c|u., desde	$ 4.50
CUCHILLOS para mesa, mango de metal, c|u.	$ 2.—
CUCHILLOS para mesa, con mango de metal, c|u.	$ 2.50
CUCHILLOS para mesa, con mango blanco, c|u.	$ 5.—
CUCHILLOS para mesa, marca francesa, c|u.	$ 1.50
CUCHILLOS para postre, con mango de metal, c|u.	$ 1.50
CUCHILLOS para mesa "Rogers", c|u.	$ 6.90
CUCHARAS para mesa, alpaca, c|u.	$ 3.—
TENEDORES de alpaca, para mesa, c|u.	$ 3.00
TENEDORES para postre, c|u.	$ 2.50
CUCHARAS para postre, c|u.	$ 2.50
CUCHARAS para té, c|u.	$ 1.50
PORTA-HUEVOS de plaqué, c|u.	$ 1.50

SECCION LOZAS

PLATOS hondos y extendidos de loza inglesa, c|u.	$ 1.30
PLATOS hondos y extendidos de loza inglesa, mejor clase, c|u.	$ 1.50
PLATOS extendidos, para postre de loza inglesa, c|u.	$ 1.20
PLATOS hondos y extendidos, semi-porcelana, con filete de oro, c|u.	$ 2.40
UN SALDO de platos hondos y extendidos, colores surtidos, c|u.	$ 1.30
TAZAS en porcelana, para té, c|u., desde	$ 2.50
TAZAS para té, semi-porcelana, con filete oro, c|u., desde	$ 2.70
TAZAS para desayuno, semi-porcelana con filete oro, c|u., desde	$ 3.20
TAZAS para café, semi-porcelana con filete oro, c|u., desde	$ 2.30
TAZAS para café, loza inglesa blanca, c|u., desde	$ 1.30
SOPERAS de loza inglesa, c|u., desde	$ 12.50
UN SALDO de tazas de porcelana para té, c|u., desde	$ 2.—
UN SALDO de tazas de loza inglesa para té, c|u., desde	$ 1.50
UN SALDO de tazas para café, de loza inglesa y porcelana, c|u., desde	$ 1.—
PLATILLOS sueltos para té, a $ 0.80, y para café, c|u.	$ 0.70
ENSALADERAS de loza inglesa blanca, c|u., desde $ 2.10, a	$ 9.10
AZAFATES ovalados, loza inglesa blanca, c|u., desde $ 3.70, a	$ 13.40
SERVICIOS de mesa con 83 piezas en colores de moda, desde $ 225, a	$ 425.—
SERVICIOS lavatorio con 6 piezas, colores de fantasía, desde $ 90, a	$ 205.—

SECCION CRISTALERIA

COPAS para vino, de vidrio blanco, c|u.	$ 0.55
COPAS para vino, de vidrio blanco, mejor clase, c|u.	$ 0.80
COPAS para vino tinto, c|u.	$ 1.—
COPAS para vino blanco, color verde, c|u.	$ 1.30
COPAS para vino tinto, cristal cortado, c|u.	$ 1.30
VASOS lisos, para vino, c|u.	$ 0.70
VASOS lisos, para agua, c|u.	$ 1.—
VASOS para vino, cristal cortado, c|u.	$ 1.90
VASOS para cerveza, cristal cortado, c|u.	$ 2.40
COPAS para licor, c|u., desde $ 0.80, a	$ 1.10
SALDOS de copas y vasos, c|u.	$ 1.—
JARROS para agua, c|u., desde $ 2.20, a	$ 6.90
BOTELLAS para agua	$ 1.90
BOTELLAS para velador desde $ 5.50 a	$ 8.—
ENSALADERAS de vidrio Vals St. Lambert, desde $ 3 a	15.50
MANTEQUILLERAS de vidrio St. Lambert	$ 4.80
AZUCAREROS de vidrio Vals St. Lambert, desde $ 3.20 a	$ 5.—
PLATOS para helados o dulce vidrio Vals St. Lambert, a $ 1.20 y	$ 2.60

SECCION ARTICULOS DE FANTASIA

FLOREROS de loza japonesa, c|u. a	$ 29.40
FLOREROS de loza japonesa, mejor clase	$ 35.—
JARDINERAS de loza japonesa con pedestal de un metro	$ 89.—
JARRONES DE cerámica	$ 20.—

SECCION ARTICULOS RELIGIOSOS

IMAGENES surtidas de 20 centímetros c|u. a	$ 4.—
IMAGENES surtidas de 30 centímetros	$ 6.60
IMAGENES surtidas de 65 centímetros	$ 26.40
NIÑOS de Praga de 25 centímetros	$ 2.60
LIBROS de misa para niños	$ 2.50
LIBROS de misa tapa chagrí	$ 2.70
FLORES de la Pasión, desde	$ 5.40
MEDALLAS surtidas c|u. $ 0.10, la gruesa	$ 7.—
GOMA, incienso Elber paquete $ 1 el kilo	$ 8.—
CERILLA para gas, Doc.	$ 2.—

NOTA.—Todos los artículos puestos en liquidación, no se cambian ni se devuelven.

SECCION FERRETERIA

Fierro enlozado

OLLAS negras de 12, 14, 16, 18, 20, 22, 24, 26, 28, 30 centímetros, desde, c|u.	$ 7.70
CACEROLAS negras con asa de 12, 14, 16 18, 20, 22, 24, 28 y 30 centímetros	$ 8.10
CACEROLAS azules, con y sin pico, de 10, 12, 14, 18, 20, 22 y 24 centímetros, desde	$ 4.25
OLLAS azules de 12, 14, 16, 18, 20, 22 y 24 centímetros	$ 5.50
TETERAS para agua de 1 y 2 piezas, 14, 16, 18, 20, 22, 24, 26, 28 y 30 centímetros	$ 7.80
TETERAS para té, 1|2, 3|4, 1, 1 1|2 y 2 litros, desde	$ 8.40
HERVIDORES para leche de 1, 2, 3 y 4 litros	$ 5.30
ASADERAS de 32, 34, 36 y 40 centímetros, desde	$ 5.50
COLADORES para verdura, de 20, 22, 24, 26 y 28 centímetros desde	$ 6.—
BUDINERAS de 20, 22, 24, 26 centímetros, desde	$ 3.—
SERVICIOS para té con 5 piezas	$ 51.60

ALUMINIO ITALIANO

OLLAS dobles, muy sólidas, de 12, 14, 16, 18, 20, 22, 24 centímetros, desde c|u.	$ 18.80
HERVIDORES para leche, de 12, 14, 16, 18, 20, 22 y 24 centímetros, desde	$ 8.95
ASADERAS pulidas, de 32 y 27 centímetros, desde	$ 6.30
LECHEROS, 1 y 2 litros, clase superior, desde	$ 15.—
PLATOS para huevos, de 18 centímetros, desde	$ 3.30
PLATOS hondos y planos	$ 2.75
TETERAS pulidas, de diferente formas de 18, 20 y 22 centímetros, desde	$ 19.50

LOZA PARA FUEGO

BUDINERAS de 5, 7, 8, 10, 12 y 14 pulg. desde c|u.	$ 1.20
GUISERAS REDONDAS, de 24, 26 y 28 centímetros, desde	$ 4.80
GUISERAS redondas, color mamarrón, de 18, 20 y 22 centímetros	$ 9.60

VARIOS

CUCHILLOS para cocina, de 4, 6, 7, 8, 10, 11, 12 pulgadas, desde c|u.	$ 2.80
CUCHILLOS para mesa, mango de aluminio, desde	$ 2.—
CUCHARAS y tenedores para mesa, de aluminio, desde	$ 0.80
CUCHARITAS para té, de aluminio, desde	$ 0.50
CUCHARITAS para té, estañadas desde	$ 0.40
SACABOCADOS para papas, desde	$ 0.90
CERA para piso, natural y caoba, desde	$ 3.—
PAÑOS para piso, desde	1.50
BETUN para calzado, cajas grandes y chicas $ 0.90 y	$ 0.30
Tanglefoot para moscas, pliego	$ 0.30
ANAFES muy finos para espíritu desde	$ 2.40
ESTUCHES para Pick nick, compuestos de 9 piezas, desde	$ 28.—

Recomendamos a nuestros clientes se apresuren a visitar esta Sección, por haber muchos saldos a precios excepcionales.

SANITARIOS

BAÑOS ingleses, enlozado, $ 395, 350, 250 y	$ 200.—
SALAS de baño, compuesta de 1 lavatorio, desagüe, llaves y consola de fierro, una lluvia con una llave, un calentador a gas de cobre pulido, o califont a leña, un baño fierro enlozado con pequeña avería, un termómetro y un toallero, en	$ 695.—
URINARIOS de loza inglesa en	$ 59.50
LAVAMANOS de loza inglesa	$ 59.50
LAVAPLATOS pie de madera, blancos, taza fierro enlozado, a $ 170, 130 y	$ 110.—
LAVAPLATOS con respaldo de fierro fundido, enlozado, en	$ 180.—
BOTAGUAS de fierro fundido en	$ 75.—
PISOS de corcho $ 35, 29, 50, 24 y	$ 19.50
PISOS de laqué blanco c|u.	$ 12.—
CALENTADORES a gas, de cobre, pulido, muy económico	$ 250.—
TOALLEROS de laqué	$ 5.—

ELECTRICIDAD

VENTILADORES "Marelli" de todos los modelos, enorme surtido, desde c|u.	$ 120.—
SALDO ampolletas de filamentos metálicos, de 50 bugías a	$ 2.—
TRANSFORMADORES de corriente alterna para campanilla	$ 15.—
PLANCHAS eléctricas 35, 33 y	$ 29.50
PLANCHAS de viaje, con estuche, cacerola y anafe para corriente de 110 a 220 volts	$
LINTERNAS eléctricas de bolsillo, enfocables, de 150 metros	$ 14.—
PILAS "Columbya" de 1 1|2 volts	$ 3.90
LAMPARAS de colgar, forma plato, de $ 75 y	$ 49.50
LAMPARAS de velador, gran surtido.	
TULIPAS de cristal desde	$ 2.50

RADIO

ESTACION completa, instalada con antena, fonos y receptor selectivo, desde	$ 150.—
BATERIAS "Columbya", de 1 1|2 volts c|u	$ 3.90
RADIOLAS 3, con fonos Brandes y dos radiotrones WDII	$ 300.—
ALTO-PARLANTES Manhattam con modulador de concierto, mod. grande	$ 150.—
ALTO-PARLANTE Mynavux	$ 198.—
FONOS de 4000 Homs	$ 25.—

SECCION ALMACEN

AZUCAR pan de 1.a, kilo	$ 1.35
AZUCAR pan corriente, kilo	$ 1.25
AZUCAR granulada blanca, refinada doble, kilo	$ 1.25
AZUCAR granulada blanca Cañete, refinada, kilo	$ 1.05
AZUCAR granulada corriente blanca Viña del Mar, kilo	$ 0.85
AZUCAR granulada corriente Sindicato, kilo	$ 0.70
AZUCAR "Flor Fina" importada, kilo	$ 1.50
ARROZ Sublime Gigante (Rissone), kilo	$ 1.60
ARROZ Sublime, kilo	$ 1.70
ARROZ Carolino Italiano, kilo	$ 1.40
ARROZ Carolino Java, kilo	$ 1.20
ARROZ Chiclayo, kilo	$ 1.50
ACEITE de cocina, lata de 10 litros, lata	$ 42.50
ACEITE Angelito, lata de 1 litro, lata	$ 5.25
ACEITE Zorrito lata de 1 litro	$ 5.00
ACEITE Bau, lata de 1 litro	$ 5.25
ACEITE Medallón, botella de 1 litro	$ 5.50
ACEITE Estrella, lata de 1 litro	$ 5.00
ACEITE Estrella, Botella de 1 litro, Botella	$ 7.00
AJI DE COLOR picante, kilo	$ 4.00
BACALAO sin espina, kilo	$ 3.80
BACALO Noruego con espina, kilo	$ 6.00
CAFE Costa Rica, tostado, kilo	$ 8.00
CAFE Brasil tostado, kilo	$ 6.00
CAFE molido, kilo	$ 5.00
CAFE de malta, paquete 1|2 kilo	$ 0.60
SAGU blanco, kilo	$ 4.50
TAPIOCA inglesa, kilo	$ 4.50
TE A GRANEL Flor Fina, kilo	$ 14.00
TE A GRANEL Superior, kilo	$ 13.00
TE A GRANEL India, kilo	$ 11.00
TE PARA familia, paquete de 1 libra, c|u.	$ 4.80
TE SUPERIOR Chino, paquete de 1 libra, c|u.	$ 5.40
AZUL fino par alavar(paquete 1|2 kilo	$ 0.60
ALMIDON, kilo	$ 1.50
JABON de lavar, barra grande, c|u.	$ 0.60
JABON inglés Star, caja	$ 0.60
JABON inglés, barra de 2 panes, barra	$ 0.70
CIRUELAS secas, kilo	$ 1.20
CHARQUI vacuno, kilo	$ 5.50
LENTEJAS, kilo	$ 1.30
FREJOLES coscorrones, kilo	$ 1.20
TRIGO mojado, kilo	$ 0.90
HARINA Flor de 1.a, kilo	$ 0.90
HARINA Flor Corriente, kilo	$ 0.85
MANTECA de chancho, lata de 10 libras, lata	$ 24.00
DURAZNOS al jugo, tarro	$ 1.20
DURAZNOS banquete, tarro	$ 1.30
MERMELADA surtida, tarro	$ 1.50
DULCE de membrillo, tarro	$ 0.70
MOSTAZA francesa, frasco	$ 2.40
SALSA inglesa, frasco	$ 3.50
SALSA inglesa nacional, frasco	$ 3.50
TRUFAS, kilo	$ 3.00
DESCORAZADOS, kilo	$ 4.50
GUINDAS secas, kilo	$ 2.00
QUAKER suelto, kilo	$ 1.50

SECCION LICORES IMPORTADOS

ANI especial, botella	$ 35.00
GINEBRA, botella	$ 35.00
APERITAL, botella	$ 30.00
RUM Jamaica	$ 40.00
ANISETTE Cusenier, botella	$ 35.00
COÑAC Cusenier, botella	$ 35.00
AMER Picón, botella	$ 30.00
BITTER Secrestat, botella	$ 40.00
KOLA Secrestat, botella	$ 30.00
ANISETTE Bols, botella	$ 40.00
JEREZ 3 Palmas, botella	$ 30.00
JEREZ Valdespino, botella	$ 30.00
OPORTO Premiado, botella	$ 25.00

SECCION LICORES NACIONALES

COÑAC Bandera Chilena, botella	$ 3.80
COÑAC Cometa, botella	$ 3.50
COÑAC Marechal, botella	$ 4.00
COÑAC Exito, botella	$ 3.25
VINO AÑEJO Cauquenes, botella	$ 3.50
CINZANO, botella	$ 5.80

LICORES EBERL

MENTA, botella	$ 9.00
ANISETTE, botella	$ 9.00
TONICO, botella	$ 9.00
CHIRIMOYA, botella	$ 9.00
MARASQUINO, botella	$ 9.00
KUMMEL, botella	$ 9.00
DURAZNOS, botella	$ 9.00
CURACAO, botella	$ 9.00

LICORES FINOS IGUALES A LOS IMPORTADOS

COINTREAU, botella	$ 20.00
BENEDICTINE Estilo	$ 20.00
CHARTREUX	$ 20.00
LICOR amarillo	$ 18.00

SECCION CALZADO, CATRES Y SOMBREROS, Etc.

Zapatos para hombres y niños, en todas clases y medidas, a precios muy convenientes.

Zapatos para señoras, hay un lindo surtido de última moda, a precios rebajados especialmente para esta semana de liquidación.

Zapatitos para niños, un gran surtido, a precios muy equitativos.

Un gran surtido en catres de muy buena clase, en bronce, bronce con fierro, etc., a precios sumamente bajos.

Colchones de lana pura varillada, de lana en vellones, etc., etc., tenemos en todas clases y medidas, a precios de baratura.

También un buen surtido de sommier de fabricación especial.

En sombreros, un gran surtido de última moda y de muy buena calidad, a precios rebajados.

Un gran lote en papeles pintados importados, surtido completo, o sea, la última novedad en colores de moda, a precios menos del costo.

Sobres, blocks y artículos de escritorio, un buen surtido que regalamos a precio de ocasión.

NOTA. — Agradeceremos especialmente a nuestra clientela de aprovechar esta grandiosa ocasión de comprar mercaderías en condiciones tan rebajadas de precios, por artículos escogidos de primísima calidad, que ponemos en liquidación durante estos seis días, a precio sin precedentes en las baraturas.

CASA FRATELLI CASTAGNETO - Alameda esquina San Martin

LLEGADAS DEL DOMINGO ULTIMO EN EL HIPODROMO CHILE

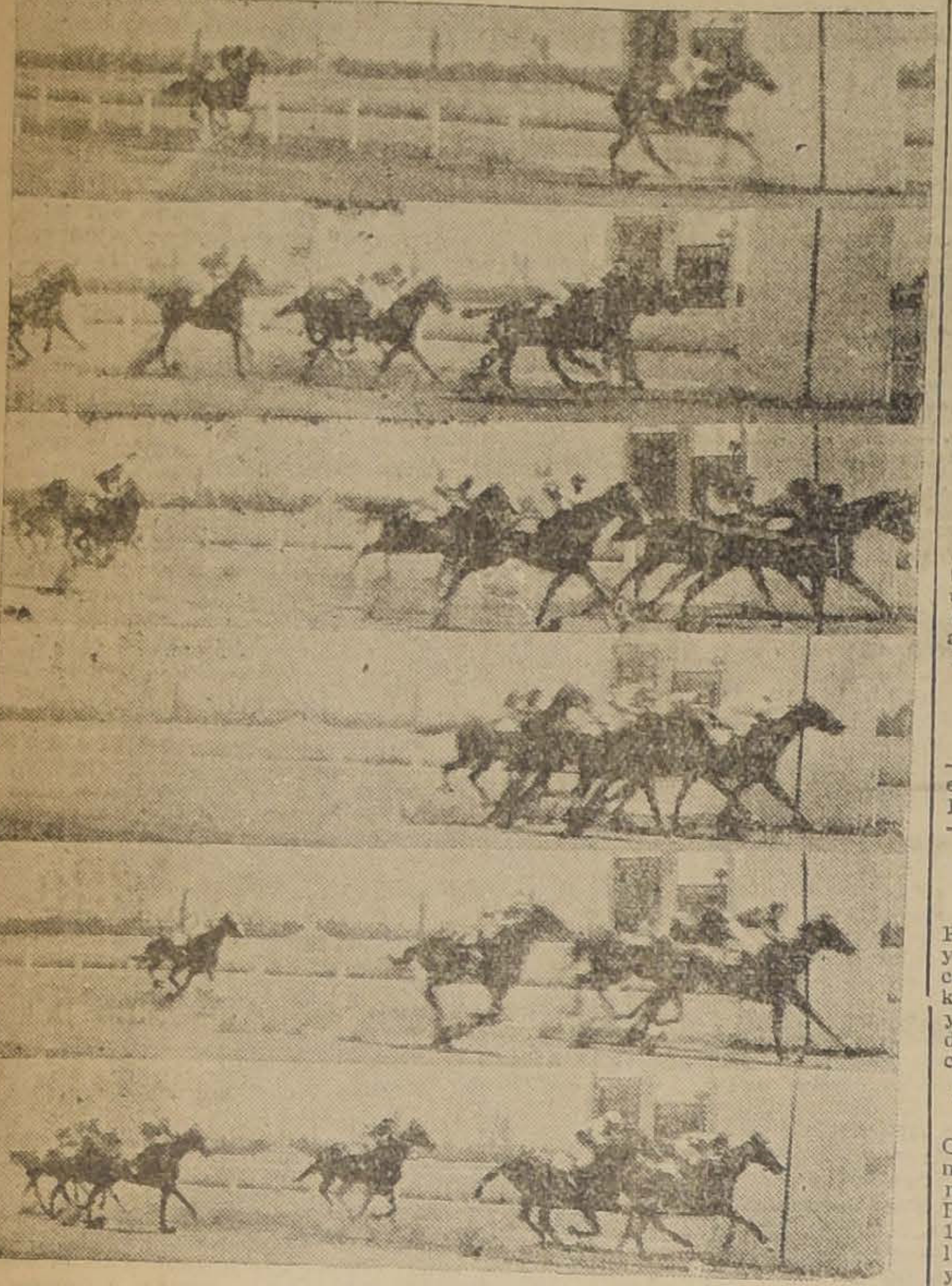

PRIMERA CARRERA: 1.o VIGESIMA PRIMERA, 2.o BRIAL, 3.o BELLISIMA.—SEGUNDA CARRERA: 1.o CARRACA, 2.o JORQUERA, 3.o LA RATERA, 4.o TIBURONCITO.—TERCERA CARRERA: 1.o PINTURERA, 2.o INTUICION, 3.o KASABA, 4.o FOCH.—CUARTA CARRERA: 1.o SCUT, 2.o MEZQUITA EN EMPATE CON GENERAL PRIM.—QUINTA CARRERA: 1.o PICHARDIN, 2.o GALENO, 3.o BROCATELLE, 4.o KASABA.—SEXTA CARRERA: 1.o JOB, 2.o REGALADA, 3.o MARIA VESCERA, 4.o PELENDON.

LOS TRABAJOS EFECTUADOS EN LA MAÑANA DE AYER EN EL HIPODROMO CHILE

PISTA DE CARRERA

Itala

montada por C. Santelices, pasó 1,200 en 1.17 2|5.

PISTA PESADA

Rápide

montado por O. Núñez, pasó 600 en 45.

Ronca

montada por M. Rojas, pasó 400 metros en 26 2|5.

Tarnopol

montado por un aprendiz, pasó 400 metros en 26 1|2.

Byron

montado por un aprendiz, pasó 600 metros en 40 1|5 y repitió en 41 2|5.

INSCRIPCIONES PARA LAS CARRERAS DEL PROXIMO DOMINGO EN AMBOS HIPODROMOS

VALPARAISO SPORTING CLUB

Premio BUSHEY PARK.—800 metros.—Para productos de 2 años que no hayan ganado.—Peso: 54 kilos.—Inscripción: $ 45.—Premio $ 4.500 al 1.o

El Diecisiete	54	Kurichana	52
Facchinero	54	Nadine	52
Laird	54	Nirvana	52
Nelumbo	54	Noche Triste	52

Premio BAYARDO.—1,500 metros.—Para caballos de 3 años, nacidos en el país, que no hayan ganado.—Peso: 56 kilos.—Inscripción: $ 40.—Premio: $ 4,000 al 1.o

Acun Cahuen	56	Luna Park	56
Brandebourg	56	Pangal	56
Facchino	56	Bandera Roja	54

Premio BEPPO.—1,600 metros.—Para caballos de 3 años que no hayan ganado Reglamentarios o Clásicos.—Peso: 50 kilos.—Recargo de 1 kilo por cada $ 1,000 o fracción mayor de $ 500 ganados y descargo de 5 kilos a perdedores.—Inscripción: $ 35.—Premio: $ 3,500 al 1.o

Décima 7.a	55	Lady Ada	53
Tibidabo	55	La Loire	43

Premio CHAMPION STAKES.—Carrera clásica (cerrada). — 2,400 metros.—Omnium. — Peso de reglamento.—Recargo a ganadores de Reglamentarios o Clásicos, desde el 1.o de Julio de 1925, de 3 kilos a los que hayan ganado dos carreras y de 5 kilos a los que hayan ganado tres o más.—Inscripción: $ 100 en dos cuotas, $ 40 el 2 de Noviembre y $ 60 el Lunes 28 de Diciembre de 1925.—Premios: $ 10.000 al 1.o, 2,000 al 2.o, 1,000 al 3.o y 1,000 al criador del ganador, si éste fuere nacido en el país.

Almodovar	60	Ich Dien II	60
Digno	60	Wu-Li-Chang	55
Garete	60		

Premio BONAVISTA.— 1,400 metros.—Para ganadores.—Handicap.—Inscripción: $ 35.—Premio: $ 3.500 al 1.o

Kadijah, Almanzor, Foguista, Zapatilla, Torreón, Minué, Altachín, Miserere, Fan-Fan, La Cloche, Le Nabab, El Cinco, La Novena, Jana, Malharía, Albeytar, Impería, Villapín, Krasure, Mucha Pena y Gerolamo.

Nota.—Esta carrera se dividirá en dos series.

Premio BLACK SAND.—1,000 metros.—Para ganadores.—Handicap.—Inscripción: $ 35.—Premio: $ 3,500 al 1.o

Buen Día, Vinicia, Latoso, Facuo, Glacé, Trilum, Papirusa, Gerolamo, Matachín, Floreat, Young Prince, Kodak Larousse, Trostky, Minué, Lanzafuego, Le Nabab, Jacobino, Elkington Clodia, Gin Cocktail, Cáucaso, Kamarad, Mochuelo, Majadera, Villapín, Náutico, Lon, Mistigris, Albeytar, Beau Nash, Colambray, Monjita, Danger, Pitao, Yokoska y ¿Quién es?

Nota.—Esta carrera se dividirá en dos series.

Somatose
BAYER
Tónico reconstituyente y aperitivo.
Somatose: preparado soluble de albumosas de carne.

HIPODROMO CHILE

Premio CAÑETE.—1,200 metros.

Rimel, Lea, Coquetón, Pichardín, Trifulca, Gen. Prim, Mezquita, Güira, Brocatelle, Artagnan, Shackleton, Kelso.

Premio SERENA.—1,200 metros.

Galeno, Querella, Job, Alderney, Tartana, El Godo, Elita, Yerba Mate, Dominó, Rapide, Kasaba, Palinco, Regalada.

Premio OCOA.—1,200 metros.

Tarnopol, Alpujarra, Gonesse, Carraca, Zomol, Lantenac, Latria, Pelendón, Full, Por Merced, La Ratera, Istria, Flingot.

Premio RENCA.—1,200 metros.

Vigésima 1.a, Dagmar, Glenley, Eclicse, Florito, Grenoble, Jubol, Sin Pensar, Fumada, Castellano, Tiburoncito.

Premio CALDERA.—1,900 metros.

Harding, Pinturera, Castor, Madeline, Lantenac, Lancetazo, Presidencia, Knave, Antu Chen, Silver Mine, Pichardín, Marcola, Intuición, Penrod.

Premio ARAUCO.—1,400 metros.

Byron	61	Bombo	55
Lancetazo	61	Marroquí	55
Pisaverde	53	Artobero	48
Kepí	51	Labrador	45

Premio BATUCO.—900 metros.

Iguana	54	Chuiquito	50
Le Bouquet	54	Sol y Mar	50
Hel. d'Algy	53	Nenita	50
Milonguita	53	Brial	48
Renella	53	Calabazo	47

MARATON

LOS FINALES DE LAS CARRERAS DE ANTEAYER EN EL CLUB HIPICO

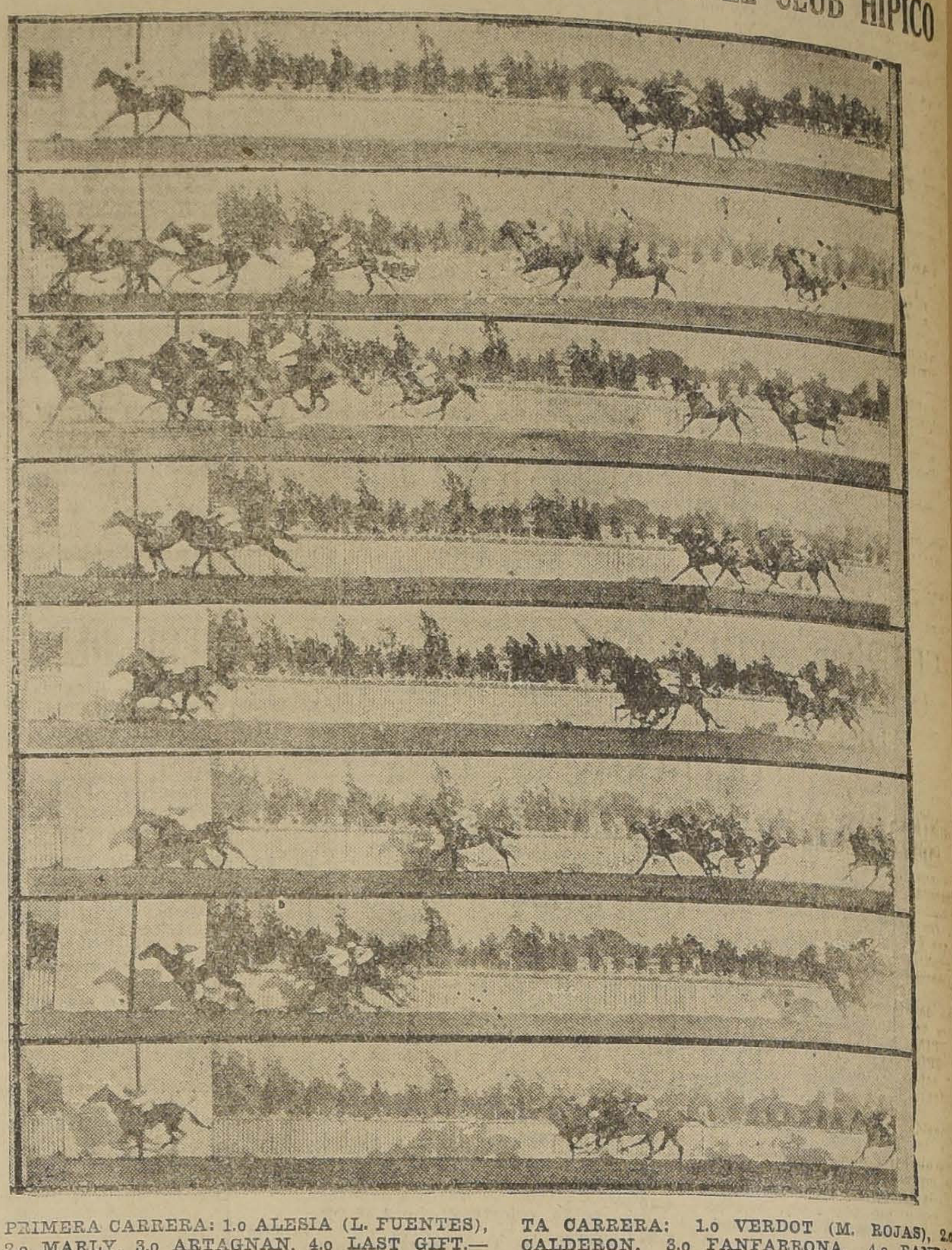

PRIMERA CARRERA: 1.o ALESIA (L. FUENTES), 2.o MARLY, 3.o ARTAGNAN, 4.o LAST GIFT.—SEGUNDA CARRERA: 2.o BLUETTE (W. FUENTES), 2.o KANDAHAR, 3.o EL QUINCE, 4.o TANGOLOSA.—TERCERA CARRERA: 1.o BANDMASTER (R. OLGUIN), 2.o AGUA REAL, 3.o OLD CHAP, 4.o ACHAO.—CUARTA CARRERA: 1.o CASTELLAMARE (L. GONZALEZ), 2.o CALAMBRITO, 3.o TACABAYA, 4.o LISE FLEURON—QUINTA CARRERA: 1.o VERDOT (M. ROJAS), 2.o CALDERON, 3.o FANFARRONA, 4.o BANDAZO.—SEXTA CARRERA: 1.o PALESTRO (C. GUERRA), 2.o FILISTEO, 3.o DULCE, 4.o EL GODO.—SETIMA CARRERA: 1.o GALLOWAY (L. GONZALEZ), 2.o PERCALA, 3.o DISCUTIDO, 4.o ALMONEDA.—OCTAVA CARRERA: 1.o MALESHERBES (U. IBARRA), 2.os EN EMPATE MENTIROSA, ODISEA Y YOKOSKA, 5.o PERILLAN

NOTICIAS DIVERSAS

ANTECEDENTES DE LOS PRODUCTOS ANOTADOS EN EL PREMIO BUSHEY PARK DEL VALPARAISO SPORTING CLUB

El Diecisiete, potrillo alazán, nacido el 2 de Octubre de 1923, por Buñuelo y Progression. En las ventas del Haras La Capilla fué adquirido en $ 10,000 por su actual propietario y preparador Ignacio Yáñez.

Facchinero, potrillo alazán, nacido el 29 de Octubre de 1923, por El Tango y Farándula. En las ventas del Haras Los Cipreses, fué adquirido en $ 11,600 por el Stud Amsterdam, su actual propietario. Lo cuida Rudecindo Cárdenas.

Laird, potrillo mulato, nacido el 23 de Agosto de 1923, por Hassard y Alison. En las ventas del Haras El Almendro fué adquirido en 8,000 pesos por el señor Francisco Marín, su actual propietario. Lo cuida Arturo Rodríguez C.

Nelumbo, potrillo colorado, nacido el 1.o de Octubre de 1923, por Last Reason y La Nonita. En las ventas del Haras Quilpué fué adquirido en $ 7,000 por el Stud Los Aliados, su actual propietario. Lo prepara Juan B. Castro.

Kurichana, potranca colorada, nacida el 22 de Setiembre de 1923, por Turín y Kettleness. No vino a las ventas y es propiedad de su criador, señor Estanislao Anguita. Lo prepara Pedro Polanco.

Nadine, potranca colorada, nacida el 7 de Octubre de 1923, por Last Reason y Nedda. Nació en el Haras San Miguel y fué vendida al Haras Pirque. No vino a las ventas.

Nirvana, potranca colorada, nacida el 24 de Setiembre de 1923, por Olascoaga y Nallá. En las ventas del Haras Pirque fué adquirida en 14,500 pesos por el Stud La Peña. La cuida Constantino Lacalle.

Noche Triste, potranca alazana, nacida el 10 de Octubre de 1923, por Epsom y Circingle. En las ventas del Haras Loreto fué adquirida por el señor Ciro Klein, su actual propietario. La cuida Guillermo de la Cerda.

ALMORRANAS
(Hemorroides)
requieren un tratamiento cuidadoso. EL UNGUENTO PAZO es el remedio más eficaz que se conoce hasta el día para el tratamiento de las Almorranas simples, sangrantes, con picazón o externas. Una o dos cajitas bastan. La firma de E. W. ROVT se halla en cada cajita.

PIEDRAS MOLEJONES
IMPORTADAS
DE TODAS DIMENSIONES. OFRECE A PRECIOS CONVENIENTES
FUNDICION LIBERTAD
SANTIAGO
Libertad 58

LOS TRABAJOS EFECTUADOS EN LA MAÑANA DE AYER EN EL VALPARAISO SPORTING CLUB

(DE NUESTRO CORRESPONSAL EN LA CANCHA, POR TELEFONO)

Caramel

montado por Ed. Rebolledo pasó 400 metros en 24 2|5; después de un descanso repitió 600 en 38.

Acun Cahuen

montado por R. Henríquez pasó 1.400 metros en 135.

Charmer

montado por H. Ramírez pasó una vuelta y 400 metros en 2.46 1|5. En la primera vuelta marcó 2.19, siendo acompañado en las primeras distancias por Noticia y en las últimas por Kenia, llegando iguales.

Garete

montado por M. J. Silva, pasó 1.600 en 1.49 1|5.

La Vedette

montada por un aprendiz, pasó 1.600 en 1.51.

Frida

montada por E. Rebolledo y Almodóvar por M. Núñez pasaron una vuelta y 400 metros en 2.47 2|5 en la primera vuelta marcaron 2.20, llegando iguales.

Anastasio

montado por E. Rebolledo, pasó una vuelta al carrerón el 2.23 3|5.

Le Pingüina

montada por un aprendiz atropelló 600 metros en 38 2|5.

Latoso

montado por M. J. Silva, pasó 400 en 25, repitió en 24 2|5.

Sigma

montado por Santos Villanueva, pasó 400 metros en 27 y repitió la misma distancia en 25 3|5.

Kavala

montada por un aprendiz, pasó 1.200 metros en 1.22.

Elkington

montado por un aprendiz, pasó 800 metros en 51 1|5.

Lolotte

montada por S. Villanueva, pasó 600 metros en 41; repitió en 40.

Nirvana

montada por H. Ramírez y Gerolamo por A. Silva pasaron 600 metros en 38, llegando iguales.

Papirusa y Brandebourg

montados por aprendices, cotejaron 600 metros en 38, repitiendo la misma distancia en igual tiempo, ganan Papirusa las dos veces.

Vinicia

montada por aprendiz pasó 800 metros en 50 1|5.

Pangal

montado por E. Rebolledo y La Loire por un aprendiz, cotejaron 1,600 metros en 1.51, ganando Pangal por 2 cuerpos.

Floreat

montado por un aprendiz pasó 800 metros en 55.

Paparrabias

montado por M. Núñez movió 600 metros en 40.

Tibidabo

montado por H. Ramírez, trabajó 1,400 metros en 1.34.

Jacobino

montado por S. Villanueva, movió 400 metros en 25 3|5.

Mundana

montada por R. Henríquez, trabajó 1,400 metros 1.37.

Larrousse

montado por E. Rebolledo, movió 400 metros en 23 3|5; después de un descanso repitió 600 metros en 36 1|5.

Kadijah

montada por un aprendiz pasó 1,400 metros a voluntad en 1.36.

Curicana

montada por un aprendiz y Buen Día por M. Muñoz, cotejaron 600 metros en 36 1|5, ganando la potranca por 1 cuerpo.

Lady Ada

montada por M. Perrin pasó 1,200 metros en 1.25 2|5.

Le Nabab

montado por un aprendiz largó 800 metros en 52.

Kodak

guiada por E. Rebolledo pasó 800 metros en 52.

Almanzor

montado por M. [illegible] trabajó 1,400 metros en 1.37 1|5.

Smart

montado por E. Molina trabajó dos vueltas en 4.[illegible], en la primera vuelta marcó 2.28 y en la segunda vuelta en 2.25.

EN EL PROGRAMA DEL MIERCOLES, EN LA FEDERACION, FIGURAN AFICIONADOS DE CONCEPCION, VALDIVIA, LOS ANDES, SAN ANTONIO Y DE LA CAPITAL

ESTE PROGRAMA SERA DE EXTRAORDINARIA IMPORTANCIA.—EL PROGRAMA COMPLETO SE COMPONE DE ONCE ENCUENTROS EN LAS DIVERSAS CATEGORIAS DE PESO.—LOS AFICIONADOS DE PROVINCIAS

Con motivo de los días festivos que figuran en la presente semana, la Federación tomó el acuerdo de realizar mañana la rueda correspondiente al Viernes, en la que figura un programa de extraordinarias proporciones, en el que figuran elementos de Concepción, Valdivia, Los Andes, San Antonio y de la Capital.

Cada uno de los muchachos que figuran en el programa de mañana, son de reconocida competencia pues la mayoría han actuado en los torneos de selección del año pasado.

LOS AFICIONADOS DE CONCEPCION

Los muchachos que representan a la capital penquista, son conocidos nuestros y el público los ha visto actuar en nuestros rings con regular éxito.

En el conjunto figuran, Juan Pinto, que el año pasado actuó en el peso mosca, frente a José Cañas, perdiendo por puntos, según el fallo que fué discutido.

Antonio del Río, que es nuevo en nuestro ring, representará el peso pluma. Este aficionado figura entre los mejores elementos de Concepción y estamos seguros que hará un lucido papel y se mantendrá hasta las finales.

José Quijada, el peso medio liviano del año pasado actuará nuevamente por esta categoría. El año pasado fué vencido por Signé, después de haber vencido en la eliminatoria a cuatro o cinco rivales.

Estos son los más sobresalientes elementos de Concepción, y los que seguramente si corresponden a su prestigio, harán entre nosotros una lucida presentación.

LA DELEGACION VALDIVIANA

De los muchachos de Valdivia, sólo actuarán algunos, entre los que figuran el peso gallo, Márquez, que deberá definir el empate con el aficionado de San Antonio Enrique Toro.

Carlos Aguilar, el peso pesado de aldivia, se presentará combatiendo con el de Santiago, Oscar Maturana.

LA REPRESENTACION DE LOS ANDES

Los muchachos que cuentan entre nosotros con mayor popularidad, son los de Los Andes, que ya han actuado venciendo a varios de sus rivales.

Entre los representantes de Los Andes, figura el chico José Cañas, a quien se le llama "La Maravilla", Faustino Badani, que hace poco peleó demostrándose como un aficionado de grandes recursos empatando con Anguita, y finalmente el peso medio liviano Antonio Torres que lleva dos victorias sobre buenos rivales.

LOS ENTRENAMIENTOS

Todos los muchachos que figuran en el programa de mañana se encuentran en perfectas condiciones de entrenamiento.

Los seleccionados de Valdivia permanecen en ésta donde han hecho sus trabajos dirigidos por el profesional Francisco Huerta que viene como entrenador del equipo.

Los de Concepción llegan hoy a esta capital y vienen en condiciones de subir al ring inmediatamente y los de Los Andes llegarán también esta tarde.

Los muchachos que actuarán por la capital son todos de méritos, figurando entre ellos los hermanos Giaverini, Benjamín Cornejo, Francisco Caldera, que fué a Nueva York en representación de Suramérica en el peso liviano y Constantino Saffie, peso medio pesado que este año se presenta en la categoría superior.

EL PROGRAMA COMPLETO

El programa completo de la velada de mañana es el siguiente:

Peso mosca: Luis Pinto, con Ignacio Flores; Rogelio Núñez con Bernardo Marchant.

Peso gallo: José Cañas, de Los Andes, con Luis Pinto, de Concepción; Enrique Toro, de San Antonio, con Luis Márquez, de Valdivia.

Peso pluma: Benjamín Cornejo, con Enrique Giaverini, de Santiago; Jorge Olguín, de Santiago, con Antonio del Río, de Concepción.

Peso liviano: Oscar Giaverini, de Santiago, con Plutarco Muñoz, de Concepción. Francisco Caldera, de Santiago, con Faustino Badani, de Los Andes.

Peso medio liviano: José Quijada, de Concepción, con Antonio Torres, de Los Andes.

Peso pesado: Mateo Rienzi con Constantino Saffie, ambos de Santiago. Oscar Maturana, de Santiago, con Carlos Aguilar, de Valdivia.

NUEVO CENTRO.— Un grupo de aficionados del viril deporte, han organizado un centro de box denominado "Manuel Celis B. C." en el barrio estación.

Cítase a junta general para hoy a las 8.30 P. M. a todos los socios y aficionados que simpaticen por esta nueva institución en Romero 2605.

ADOLFO MORALES B. C.— Cita a junta general para hoy a las 9 P. M. en Recoleta 2120.

CENTRO BOXERIL LOS SPORTS

Como estaba anunciado, el Domingo 27 se llevó a cabo la elección del nuevo directorio, notándose durante las horas que duró la votación mucho entusiasmo entre los socios.

Sobre la labor para la organización de las peleas se acordó que el señor Juio Savelli, se entienda sólo con las veladas de los días Sábados y el señor Humberto Sepúlveda, con las veladas de los días Domingos, debiendo existir entre ellos la mejor armonía.

Se acordó que a contar desde el 1.o de Enero todos los ex-socios puedan incorporarse al centro, teniendo que pagar la cuota de incorporación.

Por unanimidad se acordó que la entrada para los socios a las veladas sólo sea de un peso, debiendo presentar su recibo al día.

El Directorio se reunirá esta noche para tomar algunos acuerdos.

Las veladas del Sábado y Domingo próximos, prometen un gran éxito.

CITACION.—Cítase para hoy a las 4 en nuestra Redacción, a los aficionados Enrique Giaverini y

¡Vaya a Bañarse... con Pino Radiol!
D—30

Pida Miel de Palma Ocoa
LA MEJOR

CON EXTRAORDINARIO INTERES SE ESPERAN LOS ENCUENTROS DE MAÑANA POR LOS CAMPEONATOS DE LA PROVINCIAL

LOS LANCES SE VERIFICARAN EN EL RODOLFO JARAMILLO.—TODOS LOS PARTICIPANTES EN SU MEJOR ESTADO DE PREPARACION ESPERAN TRIUNFAR.—A LOS CAMPEONES SELECCIONADOS

Mañana Miércoles, a las 9 1|2 P. M., se dará principio en el gimnasio que el R. Jaramillo posee en la Estación Central de los FF. CC. del Estado, a los grandes encuentros correspondientes a la 15.a rueda de la competencia de la Asociación Provincial, torneo que es seguido con el más alto interés por nuestros aficionados que no han perdido detalles de las incidencias acaecidas en las ruedas realizadas.

La reunión de mañana es tal vez la de mayor importancia de cuantas se hayan verificado, pues en ella participan elementos que han tenido una brillante figuración en los campeonatos hasta llegar a clasificarse para las semi-finales; en esta forma mañana van a la lucha los más sobresalientes amateurs del peso mínimo, mosca, gallo, pluma, liviano, medio liviano y medio, los que harán gala de su extremada bravura y buena escuela para adjudicarse los honores del triunfo que les dejará en una situación expectable para ceñirse la victoria definitiva en sus respectivas categorías.

EL ENTRENAMIENTO DE LOS RIVALES

Ayer [illegible] fin a su preparación todos los aficionados que les corresponde actuar mañana, y según informaciones oficiales han alcanzado el máximum de eficiencia, lo que les permitirá desarrollar sus mayores conocimientos y energías, presentándonos en esta forma una lucha reñida y emocionante desde los primeros instantes.

EXTRAORDINARIO INTERES POR PRESENCIAR LOS ENCUENTROS

En los corrillos boxeriles y público en general se nota el más alto interés por concurrir a presenciar los matchs de mañana, ya que sus participantes son los más caracterizados exponentes de nuestro actual poder pugilístico amateurs; José Recabarren del Salazar, el rival más poderoso del peso mínimo; Edmundo Callejas, de Los Tiempos" y Fernando Avila, del Tani, los púgiles más peligrosos del peso mosca; José León, el agresivo peso gallo del Salazar; Víctor Gálvez, el científico peso pluma del P. Muñoz; José Bonifay y Segundo campeón de la Federación Amateurs; Lorenzo Caballero, el científico peso liviano del Jaramillo; Enrique Pacheco, un buen exponente del peso medio liviano del Salazar; Clemente Jaufrett, el poderoso púgil de "Los Tiempos" en el peso medio y Armando Segovia, primer campeón de la Federación Nacional harán las delicias del público luciendo sus mejores conocimientos y energías como lo han hecho en la brillante campaña desarrollada en este grandioso campeonato que tiende a finalizar.

Damos a continuación el programa completo:

Peso mínimo: Benito Merino, del Cóndor, con Herminio Reyes, del R. Jaramillo. Manuel Concha, del Roma, con José Recabarren, del V. Salazar; reserva, H. Parisi, del Roma.

Peso mosca: José Belmar, del medidores, con Edmundo Callejas, de Los Tiempos. Fernando Avila, de El Tani, con Domingo Ulloa, del Medidores.

Peso gallo: José León, del V. Salazar, con Alfredo Aravena, de Los Sports.

Peso pluma: Juan Andrade, del E. Madrid, con Víctor Gálvez, del P. Muñoz.

Peso liviano: José Bonifay, del Cóndor, segundo campeón de la Federación Amateurs, con Lorenzo Caballero, del Jaramillo, seleccionado de la Provincial.

Peso medio liviano: Enrique Pacheco, del V. Salazar, con Miguel Contreras, del B. Tallmann.

Peso medio: Clemente Jauffret, de Los Tiempos, seleccionado de la Provincial, con Armando Segovia, primer campeón de la Federación Nacional.

A LOS CAMPEONES SELECCIONADOS

Se advierte a los campeones seleccionados del año pasado, señores Enrique Vilches, Pedro Varas, Lorenzo Coll, Armando Rozas, Nicanor Maturana, Alfonso Orrego, Arturo Santiago, Luis Correa, José Massane, y Querubín Valdivia, que deben empezar su entrenamiento por cuanto les corresponde

LA VELADA BOXERIL DE HOY EN EL COLISEO DE LOS TRANVIAROS TOMARA PARTE KID CHAROL. — La comisión de fiestas del Consejo de Tranviarios a preparado esta velada boxeril y variedades en beneficio del director del Consejo señor Belarmino Bravo que se encuentra enfermo durante seis meses consecutivos.

Tomarán parte en esta función los profesionales Luis Gómez, Manuel Contreras, Fortunato Ramos, Alfredo Molina y el coloso profesional cubano Kid Charol quien ha ofrecido galantemente su concurso para este obrero que se encuentra en desgracia.

El match de fondo estará a cargo de los aficionados Oscar Verdugo y Armando Segovia.

El local está ubicado en Bulnes esquina de Martínez de Rozas. La función terminará con un baile so-

El programa es el siguiente:

Presentación academia, entre los profesionales, Alfredo Molina y Galvarino Saavedra.

Encuentro de pelea a la americana, entre los profesionales, Manuel Contreras y Fortunato Ramos, en 4 rounds.

Encuentro con decisión, entre los aficionados Humberto Claez y Julio Poveda, en 5 rounds.

Presentación instructiva de box americano entre el cubano Kid Charol y Luis Gómez, boxearán 3 rounds.

Match de fondo a 5 rounds, entre los aficionados Armando Segovia campeón de la Nacional y Oscar Verdugo conocido aficionado de Los Sports.

ASOCIACION PROVINCIAL DE SANTIAGO. — Cítase a junta general de delegados para hoy a las 9 P. M., se encarece la asistencia por haber asuntos de vital importancia que tratar, en Estado

FOOT-BALL

COLO-COLO F. C.— Antenoche festejó esta institución con una comida íntima, a sus socios señores Juan Quiñones y Eduardo Ahumada como despedida de su vida de solteros, y a los señores Luis Contreras y José Miguel Olguín por haber terminado satisfactoriamente sus estudios profesionales.

El jugador internacional Olguín se ha incorporado definitivamente en este club para debutar el Viernes 1.o de Enero en Talca en donde el Colo-Colo jugará contra el seleccionado en disputa por la copa "Liga Metropolitana".

"PABLO IMBERT F. C.— 1.o y 2.o v. UNION OBRERA F. C. 1.o y 2.o.— Anteayer se llevaron a efecto, ante una regular concurrencia, estos encuentros en la cancha de la Liga Arrieta, por la competencia oficial de esa Liga.

De preliminar actuaron los segundos cuadros de ambas instituciones los que llegaron al término de la brega con el siguiente score: Pablo Imbert 2, Unión Obrera 0.

A continuación se presentaron al field los contendores del match de fondo que estaba a cargo de los primeros equipos, bajo las órdenes del árbitro señor Antonio Cafenacci correspondiéndole la victoria al Pablo Imbert por 3 goals contra uno.

El lance del Domingo entre campeones

1. COLO-COLO F. C., CAMPEON DE SANTIAGO—2. EL CONJUNTO DE LOS ESPAÑOLES, QUE FUE VENCIDO EN LA JORNADA DEL DOMINGO

CICLISMO

CLUB CICLISTA CHACABUCO

Cita a junta general para hoy a las 9 P. M. En esta reunión se le hará entrega de una medalla de oro al señor Joaquín Villanueva, como recuerdo de su viaje en que acompañara a los corredores argentinos hasta la frontera.

MUNDIAL CLUB. — Cita a junta general, para hoy a las 9 P. M.

Unión Ciclista e Santiago

El próximo Viernes se cumple la fecha de la amnistía dada por esta dirigente para los socias y corredores que deseen cambiar de club. Pasada esta fecha se dará estricto cumplimiento a los estatutos.

NATACION

CLUB SPORTS FRANCAIS. — Se nos pide aavisar a los socios de este club, que habiéndose afiliado a la Asociación de Natación y Water Polo de Chile, están a su disposición las tarjetas personales que dan derecho a una apreciable reducción en el precio de la entrada a la Piscina del Estadio Policial. Se encarece por lo tanto la asistencia regular a la Piscina, advirtiéndose a los socios que el uniforme será el mameluco negro de dos piezas con la insignia del club que se está confeccionando especialmente para este objeto.

Las tarjetas están a cargo de don Julio Hamel, vice-presidente del club, Moneda 833, y son de valor de $ 1.—

NUESTROS PRINCIPALES CLUBS OPINAN SOBRE LA SITUACION DEL FOOTBALL METROPOLITANO

MIENTRAS EXISTA MAS DE UNA LIGA EN SANTIAGO, NO SE PODRA SOLUCIONAR EL PROBLEMA DEL FOOT-BALL

Se estudia en los actuales momentos la manera de unificar el football nacional.

A fin de que nuestros lectores puedan imponerse del sentir de los principales clubs de la capital, hemos entrevistado a prestigiosos deportistas. En el curso de la semana daremos a conocer las opiniones de estos dirigentes.

LA OPINION DEL AUDAX CLUB SPORTIVO ITALIANO

El señor Aldo Orlandini, vicepresidente de este club, nos expresó:

"Considero que si se desea lealmente la unificación, es necesario agrupar en una sola sección a todos los clubs fuertes de Santiago. Es la única manera de que progrese en forma real el football metropolitano y que los clubs queden en situación de disponer de canchas propias debidamente acondicionadas. Si se mantiene la competencia entre dos o más Ligas de una misma ciudad, muchos esfuerzos se malogran y no se cumple con la verdadera finalidad de fomentar el más popular de nuestros deportes."

LO QUE PIENSA EL COLO-COLO

"Como en todos los países del mundo — nos dice el señor Alberto Arellano, secretario general de este club, — todos los clubs de primera categoría de Santiago deben figurar en los registros de una sola institución. Así se evitarán rozamientos entre clubs de diferentes ligas y veremos espectáculos que correspondan al progreso efectivo que hemos alcanzado en el football.

Si en Santiago dejamos a la Asociación Santiago y las Ligas Metropolitana, Nacional y Santiago, sin establecer una escalerilla basada en la potencialidad de los clubs, seguiremos presenciando matchs en que uno de los contendores se anota a su haber de diez a veinte goals, como sucedió en la reciente temporada. A estas jornadas no asisten los espectadores y los mismos clubs descuidan sus entrenamientos debido a la desigualdad de fuerzas de los contrincantes.

Si estamos animados de un amplio espíritu fusionista, no dejemos dentro de la capital la manzana de la discordia. Una Liga dividida en secciones es y debe ser la solución única de nuestro principal problema."

En nuestra edición de mañana daremos opiniones de otros clubs.

CAMPEONATO DE LA LIGA INFANTIL.— El Domingo en la cancha Magallanes se efectuó la partida final del campeonato de la primera división de la Liga Infantil en disputa de los premios donados por el Magallanes F. C. entre el Wanderer y Ciclón venciendo el primero por un tanto a cero, colocado por el jugador Eduardo Díaz.

Con este triunfo el Wanderer se clasificó ganador del campeonato adjudicándose la copa y 11 medallas.

El equipo del Wanderer I lo componían los siguientes jugadores: M. Carrasco, P. Ilabaca, F. González, E. Reyes, E. Díaz, J. González, A. Zamorano, A. Germain L. Mancilla, A. Astudillo y R. Contreras.

Muebles
DE COMEDOR, DORMITORIO, ESCRITORIO
A precios sumamente bajos con grandes facilidades en el pago, vende
LA SAN ANTONIO
MONEDA 952
FRENTE CASA MUZARD

LA SEDE DEL PROXIMO CAMPEONATO CONTINENTAL

La Federación Chilena de Football ha dirigido a la Confederación Suramericana y al Congreso, la siguiente nota:

"Aprovechamos el viaje de don Joaquín Alberto Lautaret, delegado de la Federación de Bolivia ante la Confederación S. A. de Football, para que de acuerdo con nuestro delegado, señor Bruzzessi, haga en Buenos Aires todas las investigaciones encaminadas a averiguar lo ocurrido tan fatalmente al señor Dos Reis.

La Federación Chilena se ha sentido profundamente afectada, pero no tanto por el engaño de que haya sido víctima de parte de quien haya informado al señor Dos Reis, como de la aceptación por el Congreso, de ese engaño.

La Federación Chilena reclama el cumplimiento del acuerdo del anterior Congreso, de efectuar en el año 1926 el Campeonato en Chile. Ese acuerdo no ha podido derogarse, por cuanto envolvía un reconocimiento de derechos nuestros, postergados ya de un año para otro. Chile sólo una vez ha sido sede del campeonato, mientras los demás países lo han sido dos veces y Brasil lo será tres si se mantuviera el acuerdo a que dió origen una mala maniobra.

A la Federación Chilena le es doblemente significativo que aparezca como autor del engaño o transmisor del error el propio delegado de la Asociación Argentina, señor Dos Reis, y luego que — una vez comprobado el engaño o error —hayan sido la propia Asociación Argentina, representada por ese mismo delegado y la Federación Brasilera, beneficiada con el error o engaño, los que hayan votado en favor de la mantención de un acuerdo tan mal nacido.

No cabe hablar ahora de la afiliación a la FIFA, que aún no tiene Chile en forma definitiva, por cuanto si ese hubiera sido el motivo de negársenos la sede, no hubiera sido menester el error o engaño de afirmar que Chile no estaba en condiciones y renunciaba a ella. A esta Federación le sorprende que, después de descubierto el error o engaño, haya aparecido la excusa de la FIFA y, aún más, que ésta haya aparecido después de haberse admitido a nuestro delegado en discusiones y votaciones trascendentales.

¿O es Chile miembro de la Confederación o no lo es? Lo es, por propia declaración de la Confederación y porque su participación en el Congreso lo comprueba.

Y si lo es, ¿por qué se le niegan sus derechos?

O el error o engaño fué el causante de que se nos quitara la sede, o lo fué la afiliación a la FIFA. Si lo fué la afiliación, ¿por qué se nos reconoció para las deliberaciones, votaciones y obligaciones y no para los derechos? No cabe, pues, creer que ésta haya sido la causa, ni menos cabe esta excusa después que el acuerdo desconocedor de nuestros derechos se basó en una supuesta renuncia de nuestra parte.

Es evidente que sólo el error o engaño originó nuestra exclusión como sede. Resulta, entonces, la Confederación — o los que votaron en ese sentido — usufructuando del error o engaño, aprovechándose de él, adornándolo después con otras razones a posteriori; y resulta en suma, que por el voto del propio señor Dos Reis, como delegado de la Asociación Argentina y por el Brasil, se hace aparecer a la Confederación en una triste situación.

Estamos ciertos de que los diarios, al censurar este mal paso dado por las delegaciones argentina y brasilera, reflejan el sentir de la masa deportista de Argentina y Brasil, y por lo tanto, nos alienta más creer que no se nos negará un procedimiento que ponga el carro de la Confederación sobre los rieles que ha perdido por una mala maniobra. Hemos batallado mucho por la Confederación y la queremos como cosa propia para no anunciar que recurriremos a todos los medios para que—por lo menos— el acuerdo que nos ha desengañado tanto, pierda el carácter bochornoso que le ha reconocido la propia prensa argentina.

Terminamos, pues, autorizando al señor Bruzzessi para que solicite una sesión más del actual Congreso extraordinario, para tratar de este asunto.

Este temperamento reviste mayores caracteres de inminencia considerándose que el football chileno quedará unificado seguramente antes del 10 de Enero, fusión que se hará bajo el pleno reconocimiento de la Confederación, lo que consideramos con orgullo una batalla ganada para esta institución, que hoy tan mal nos trata.

Rogando a Ud. excuse la energía de nuestra protesta, habida cuenta de las circunstancias que la motivan, quedamos de Ud., del Congreso y de la Confederación".

LIGA INFANTIL DE FOOT-BALL. — Hoy a las 9 P. M., en el local de costumbre, se reunirá el Consejo de esta dirigente a fin de pronunciarse sobre un punto reglamentario y de poner término a otros asuntos pendientes, pues esta será la última sesión de Consejo antes de la sesión de clausura.

Terminada la sesión de Consejo, sesionará el Directorio para proclamar los ganadores de las diversas competencias y fijar la fecha de la sesión de clausura.

EN GRANEROS.— El Domingo último se llevó a efecto en el vecino pueblo de Graneros un amistoso entre el Weir-Scott de esa localidad y el Atlético Buin" de Santiago.

Después de una partida movida e interesante, ante un público numerosísimo, se puso término a esta brega con un hermoso empate a cero goals.

La jira al Sur del Colo-Colo

Pasado mañana parte al Sur el Club campeón de football de la capital. Jugará el Viernes 1.º en Talca, siguiendo después viaje a Chillán, Traiguén, Temuco, La Unión, Valdivia, Osorno, Puerto Montt y Ancud.

La jira durará un mes y durante este tiempo el Colo-Colo jugará diez encuentros.

¡Cuidado!
Aún la cortada más ligera requiere escrupuloso cuidado, pues la infección está en acecho. Para prevenir consecuencias graves hay que usar en seguida un remedio desinfectante y sanativo.
UNA CREMA SANATIVA
Mentholatum
Indispensable en el hogar
Cicatriza la herida, calma el dolor y hace sanar prontamente. Es indispensable tener este famoso producto a mano en todos los hogares, pues es insuperable para catarros, resfríos, jaquecas, dolores neurálgicos, rozaduras, piel cuarteada, quemaduras, sabañones, contusiones, etc. etc. Exija siempre el MENTHOLATUM legítimo en sus envases originales, tarros, tubos y latas. No acepte substitutos.
Mentholatum

LAS ACTIVIDADES DE LA DIRIGENTE NACIONAL

IMPORTANTES ACUERDOS TOMADOS EN LA SESION DEL SABADO ULTIMO

El Sábado último se reunió en Valparaíso el Directorio General de la dirigente de los deportes náuticos, con la asistencia de los señores Spencer, Le May, presidente; Otto Toelle, tesorero; E. Hagemann y A. Escudero, delegados de la 4. zona.

Sirvió de secretario el señor Hagemann, por enfermedad del titular. Se excusó el delegado de la V Zona, señor Felipe Zúñiga.

Entre otros puntos, se tomaron los siguientes acuerdos:

Nombrar las siguientes comisiones:

Campeonatos, Water Polo, Récords, etc., señores: E. Hagemann, Alej. Escudero, Felipe Zúñiga y Fco. Barbier.

Finanzas: Otto Toelle, Carlos Jofré, Gmo. Godt.

Calificaciones y asuntos generales: Fritz Hellwig, Carlos Tomasello, Walter Haalf.

Campeonatos: Aceptar el programa de los directorios de las Zonas, según se ha publicado en el Anuario, dejando constancia que en años futuros, no se dará publicidad a dichos programas, antes de su aprobación final por el Directorio.

Fijar la cuota de inscripción para los campeonatos infantiles como sigue:

Campeonatos individuales, $ 2 por prueba; campeonatos colectivos, $ 5 por equipo.

Nombrar representantes ante la Confederación Deportiva de Chile a los señores Felipe Zúñiga y Francisco Barbier como suplente.

Autorizar al presidente para hacer confeccionar y otorgar las medallas y diplomas de acuerdo con los reglamentos.

Aceptar el ingreso de los siguientes nuevos clubs: Silver Star (4.ª Zona); Esfuerzo y Voluntad, (4.ª Zona); C. Deportes Valparaíso, (4.ª Zona); Soc. Sportiva Italiana, (4.ª Zona); Blanco y Negro, (4.ª Zona); Sport Francais, (5.ª Zona) y Cía. Electricidad, (5.ª Zona).

Se hizo presente la inconveniencia de usar frases o nombres que puedan ser confundidos o tomados como avisos comerciales, o permitir el ingreso de nuevos clubs, con nombres que puedan ser causa de confusión con los de clubs ya afiliados.

El presidente prometió estudiar la conveniencia de incorporar en los reglamentos un artículo sobre este punto.

La cuota de afiliación pagada el año pasado por la Cía. Electricidad (5.ª Zona) regirá para esta temporada.

Se fijó el precio de $ 1 para cada anuario, proporcionándoseles a las Zonas a razón de $ 0.80 cada uno.

Dar instrucciones al tesorero para entregar insignias a los Directores, etc., únicamente contra depósito de $ 25.

Autorizar la contratación de los servicios de un contador y un pro-secretario, con remuneración de $ 50 mensuales a cada uno durante los meses de Diciembre a Marzo inclusive.

Se fijaron las siguientes fechas para las sesiones ordinarias:

Enero 9, en Santiago, a las 7.30 P. M.; Febrero 20, en Valparaíso, a las 6.30 P. M.; Marzo 13, en Santiago, a las 7 P. M.; Abril 10, en Valparaíso, a las 6.30 P. M.; Mayo 8, en Valparaíso, a las 6.30 P. M.; Junio 12, en Valparaíso, a las 6.30 P. M.; Julio 10, en Valparaíso, a las 6.30 P. M.

Y finalmente, conmemorar el centenario de Chiloé el 9 y 10 de Enero en Santiago. Se entregó la confección del programa y demás arreglos, a la comisión de campeonatos.

EXCURSIONISMO

CUERPO DE EXCURSIONISTAS SANTIAGO.— Hoy a las 9.30 P. M. están citados todos los brigadieres y el directorio de esta institución a sesión de Consejo.

CITACIONES

Gimnástico F. C. — Directorio para hoy a las 9 P. M., en Avda. La Paz esq. de Dávila.

RESIDENCIAS
Vendo dos hermosas casas habitación, con bonitos halls, parquet, confort moderno.
Parque Forestal: $ 290,000, tres pisos, garage, puerta falsa.
Merced, esquina: $ 300,000, un piso, modernizada.
Son negocios de ocasión.
JORGE HORMANN SORUCO
BANCO ANGLO, 3.er PISO

Tabla: Fiestas de clausura de temporada y en honor del señor Federico Barahona.

General Borgoño F. C. — Junta general para hoy, a las 9.15 P. M. en Bandera 755.

Tabla: Elección de Directorio.

Club Deportivo América. — Junta general para hoy, a las 8.30 P. M., en primera citación, y a las 9 P. M., segunda, en el local de costumbre.

Tabla: Recepción, nuevo Directorio, balance campeonato, cambio secretaría y campeonato Patronato San Ramón.

Pablo Imbert F. C. — Junta general para hoy, a las 7 P. M., en "El Diario Ilustrado".

Santiago Rangers F. C. — Junta general y comisión de fiestas

Conquistador F. C. — Junta general para hoy a las 8 P. M., en Maule 687.

Miraflores F. C. — Junta general para hoy, a las 9 P. M., en Santa Isabel 0308.

Piedrabuena F. C. — Junta general para mañana a las 8.30 P. M., en Mapocho 2440.

Tabla: Cuenta del paseo a Peñaflor.

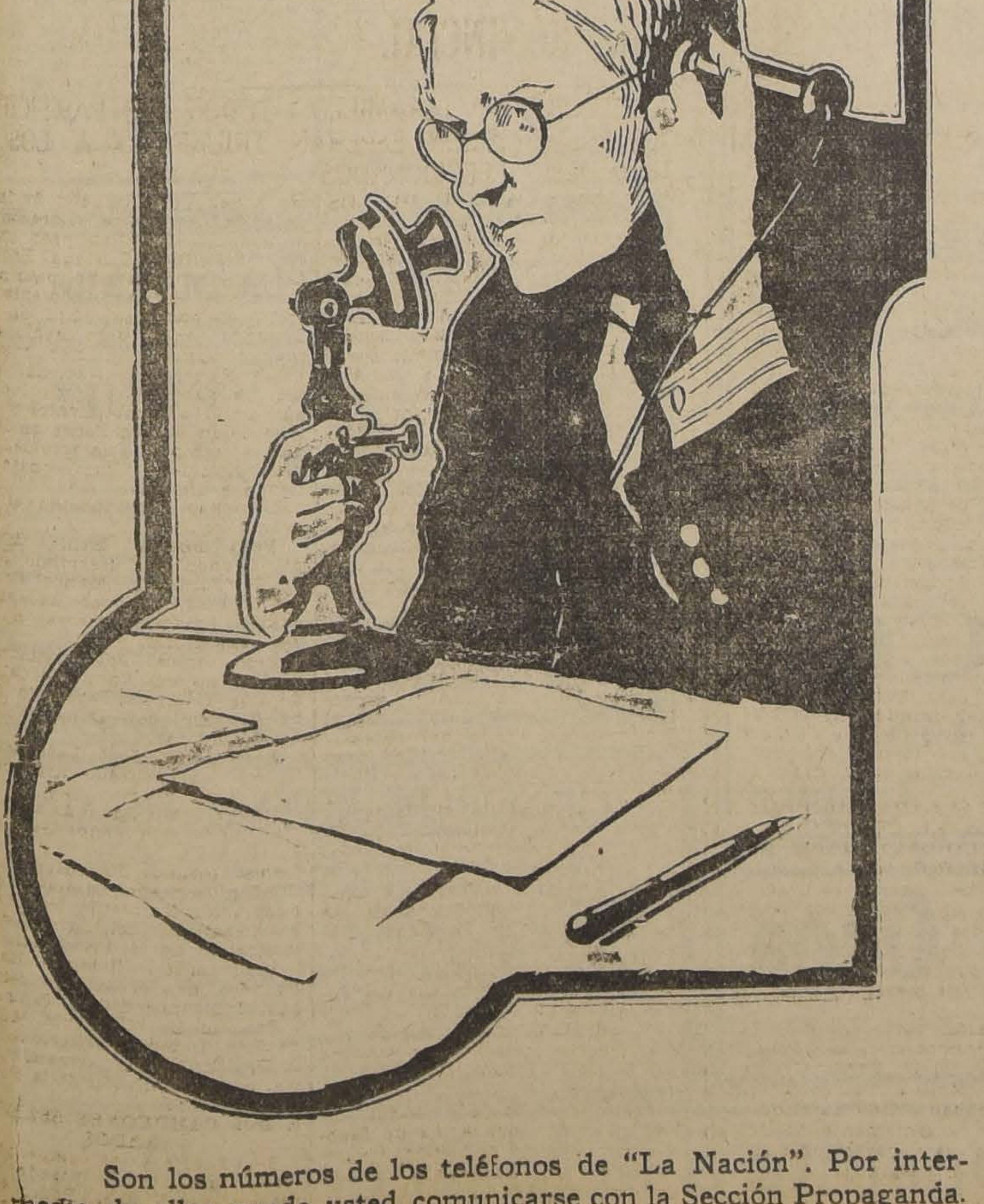

3113-3114-2345
Son los números de los teléfonos de "La Nación". Por intermedio de ellos puede usted comunicarse con la Sección Propaganda.
El anuncio ilustrado, rinde más sin alterar el valor de su aviso.
SECCION PROPAGANDA

Un simpático regalo de Año Nuevo
lo constituirá una legítima
Victrola VICTOR
AL COMPRAR UNA
VICTROLA
Usted adquiere un instrumento que simboliza la perfección suprema.
La adquisición de una VICTROLA significa proveerse de un instrumento MAGNIFICO por su inimitable calidad, INSUPERABLE por su elegancia y fina construcción, y UNICO por las delicias que su exquisita música promete a oídos delicados.
VISITENOS SIN DEMORA Y TENDREMOS EL MAYOR GUSTO DE DEMOSTRARLE PRACTICAMENTE NUESTRAS LEGITIMAS VICTROLAS
OFRECEMOS FACILIDADES DE PAGO SI LO DESEA
CURPHEY y Cía. Ltda.
Santiago, Ahumada, esquina Agustinas-Valparaíso, Esmeralda 99, Blanco 637.

BOLSA DE COMERCIO

MOVIMIENTO

Con importantes transacciones en buen número de sociedades Mineras, algunas Ganaderas, Bancos, Compañías Industriales y Bonos Hipotecarios se desarrolló el día bursátil en el mercado de valores.

Entre los títulos más movidos figuraron: Dichas, Chacaltaya, Mineras, Kumuranas, Colquiris, Aysen, Fuegos etc.

El valor de lo adjudicado en Bonos ascendió a 340,000 nominales.

Al término de la 2.a Rueda los precios quedaron firmes.

SUBIERON

INDUSTRIALES: Cemento Melón, de 42 a 43; Tabacos, de 81 a 84; MINERAS: Aconcagua, de 7 3|4 a 8 1|2; Colquiri, de 8 1|4 a 8 1|2; Cerro Grande, de 63 1|2 a 65; Disputada, de 30 a 30 1|2; Higuera, de 3 3|4 a 4 1|4; Kumurana, de 23 1|2 a 24 3|4; Elqui, de 1 a 1 1|8; Patiño, de 307 a 308; Tocopilla, de 86 a 89.

BAJARON

BONOS: Caja 8 1|2, de 90 3|4 a 90 1|2; Caja 8-1, de 96 3|4 a 94 1|2; Hip. 8-1, de 87 1|2 a 87 1|4; BANCOS: Nacional, de 86 1|4 a 86; SALITRERAS: Lautaro al portador de 238 a 234; GANADERAS: Aysen, de 40 a 35 1|2; Gente Grande, de 66 1|2 a 66; INDUSTRIALES, Elect. Pref., de 32 1|2 a 32; MINERAS: Caylloma, de 3 a 2 3|4; Chacaltaya, de 27 a 26 3|4; Carbonífera de Penco, de 185 a 180; Dichas, de 32 1|2 a 25 1|2; Fortuna, de 10 3|4 a 10 1|2; Kala Uyu, de 32 1|2 a 32; Lebu ord., de 4 3|4 a 4 1|4; Minera, de 24 1|4 a 23 3|4; Máfil, de 27 a 26 1|2.

OPERACIONES EFECTUADAS AYER

PRIMERA RUEDA

6000 Hip. 8-1, 87.
58000 Caja 8-1|2, 90 1|2
120 Bco. Nacional, 86
400 Onix, 4 1|2.
500 Cerro Gde., En. 7, 64.
200 Dichas, En. 21, 33.
100 Dichas, En. 21, 32.
200 Dichas, En. 21, 31.
2000 Dichas, En. 21, 30 1|2.
400 Dichas, En. 21, 30.
600 Dichas, En. 21, 29 1|2.
100 Dichas, En. 21, 29.
300 Dichas, En. 21, 28 1|2.
700 Dichas, En. 21, 28.
700 Dichas, En. 21, 27 1|2.
700 Dichas, En. 21, 27 1|4.
500 Dichas, En. 21, 27.
100 Dichas, En. 21, 26 3|4.
500 Dichas, En. 7, 26.
400 Dichas, En. 21, 26.
500 Higuera, En. 7, 4.
500 Chacaltaya, En. 21, 27 1|2.
1000 Chacaltaya, En. 21, 27.
500 Aysen, En. 7, 34 3|4.
300 Fuegos, En. 21, 165.
100 Minera, En. 7, 24.

SEGUNDA RUEDA

111000 Caja 8-1, 94 1|2.
166000 Caja 8 1|2, 90 1|2.
3 Gas, 54.
7 Fuegos, 160.
100 Bco. Nacional, 86.
200 Viña, 26 7|8.
1000 Lebu, Pref. 8.
50 Electd. Ind., 40.
500 Aysen, 35 1|2.
28 Elect. Ind., 39.
5 Bco. Chile, 198.
300 Carb., Penco, 1.80.
300 Viña, En. 7, 27.
200 Cerro Gde., En. 7, 61.
200 Cerro Gde., En. 21, 65.
1000 Kumurana, En. 21, 24.
800 Minera, En. 7, 23 3|4.
1000 Minera, En. 21, 23 3|4.
300 Fuegos, En. 7, 164.
100 Fuegos, En. 7, 164 1|4.
200 Fuegos, En. 21, 164 1|2.
2000 Lebu, Ord., En. 7, 4 1|4.
100 Aysen, 35 1|4.
1400 Salvador, En. 7, 3.
1200 Colquiri, En. 21, 8 1|2.
1000 Caylloma, En. 21, 2 3|4.
500 Caylloma, En. 21, 3.
100 Fortuna, En. 7, 10 1|2.

PRECIOS DE COMPRADORES Y VENDEDORES AL TERMINAR LAS RUEDAS

TITULO	COMPRADOR Cantid.	COMPRADOR Precio	VENDEDOR Cantid.	VENDEDOR Precio
BONOS				
Caja 8-1..			10000	94¼
Caja 8 1|2	20000	90⅛	20000	90¼
Caja 7-1..			5000	87½
Caja 6-1			14000	88
Hip. 8-1..	10000	87¼	200	87½
Hip. 7-1..	2000	84	50000	85
Garantizador 8..			24000	61
BANCOS				
Chile			100	198
Nacional	100	85½	300	86
MINERAS				
Aconcagua, Enero 7	200	8½		
Caylloma, al contado	500	2½		
Caylloma, Enero 21..			500	2¾
Carbón de Penco	500	1.80		
Colquiri, Enero 21..	500	8½		
Condoriaco, al contado			400	4
Cerro Grande, Enero 7..	100	65	100	65
Chacaltaya, Enero 21..	200	27¼	200	27½
Dichas, Enero 21..	200	27	100	28
Disputada, Enero 21	100	30½		
Gatico, Enero 21..	1000	4½		
Gatico Preg. Hy.			400	5
Higuera, Enero 21	500	4¼		
Huanillos, Enero 21..	100	8		
Huanuni, Enero 21..	200	67		
Kumurana, Enero 21..	100	24¾		
Kala Uyu, Enero 21..	200	32	100	32½
Kelluani, Enero 21..			200	13½
Lebu, ord., Enero 21..			500	4½
Lebu, Prev., Enero 21..	500	7¾		
Máfil, Enero 21..			100	26½
Minera, Enero 21..			200	24
Morococala, Enero 21..	300	56		
Morococala, Enero 7..			500	56
Onix, al contado..	100	24½		
Onix, Enero 21..			500	4¾
Oploca, Enero 21..	100	157		
Patiño, Enero 21..	100	308	200	307
Potasa, al contado	200	2¾		
Santo Cristo, Enero 7..			500	2
Salvador, Enero 21..	500	2¼		
Salvador, Enero 7..			700	2¾
Tocopilla, Enero 21..	300	87		
Tocopilla, Enero 7..			100	87½
SALITRERAS				
Lautaro, al portador	100	230	100	234
GANADERAS				
Fuego	200	164	300	164½
Aysen	200	35½		
Laguna Blanca			100	140
Gente Grande	500	66		
INDUSTRIALES				
Gas	30	54	3	54
Electricidad Ind.	74	40	20	40
Cervecerías			150	59
Malvoa..	100	7½		
Cemento El Melón	200	43		
Electricidad ord...			100	10½
Tabacos	100	83		
VARIOS				
Club Hípico	1	8300		
CIERRE A LAS 12 M.				
Cambio		201		201.50
Oro		39.40		39.60
Libra por oro		13.10		13.20
Patiño, trans. Enero 21..		308		
Tocopilla, Enero 21..		89		
Elqui, Enero 21..		1⅛		
Kala Uyu, Enero 21..		32		
Morococala, Enero 21..		56		
Dichas, Enero 21..				25½
Chacaltaya, Enero 7				26¾
Aconcagua, Enero 21..				8½

OPERACIONES EFECTUADAS EN VALPARAISO

PRIMERA RUEDA

100 Dichas, En. 21, 32 1|2.
200 Dichas, En. 21, 31.
100 Dichas, En. 21, 30.
200 Dichas, En. 21, 29.
100 Dichas, En. 21, 28.
400 Dichas, En. 21, 27.
500 Aysen, En. 7, 35.
100 Cerro Gde., En. 21, 64 1|2.
500 Morococala, En. 21, 56.
500 Dichas, En. 21, 26 1|2.
800 Dichas, En. 26,
400 Dichas, En. 21, 25 1|2.
200 Morococala, En. 7, 56.
1100 Elect. Pref. En. 7, 22.
13000 Hip. 8-1, 92.
200 Chacaltaya, En. 21, 28.
500 Tabacos, En. 7, 84.
300 Dichas, En. 21, 25.
200 Fuegos, En. 7, 164.
4000 £, Dic. 29, 39.60.
4000 £, Feb. 12, 39.60.
2000 £, Dic. 29, 39.60.
14000 £, Dic. 29, 39.40.
14000 £, En. 12, 39.48.
2000 £, En. 12, 39.48

ORO

Vendedor: 200.40; comprador: 200.20.

CAMBIO

Vendedor: 39.60. comprador: 39.40.

LIBRAS POR ORO

Vendedor: 13.20; comprador: 13.10.

SEGUNDA RUEDA

1000 Hipot. 8-1, 92.
100 Morococala, En. 7, 56.
200Dichas, 27 1|2.
200 Dichas, Ene, 21, 28.
100 Dichas, En. 21, 27 1|2.
500 Colquiri, En. 21, 8.
1500 Colquiri, En. 21, 8 1|4.
100 Cerro Grd. En. 7, 64 1|4.
1000 Hipot. 8-1, 87.
3000 £,En. 12, 39.60.

ORO

Vendedor . . . 200.80
Comprador . . . 200.50

CAMBIO

Vendedor 39.60
Comprador 39.40

LIBRAS POR ORO

Vendedor 13.20
Comprador 13.10

AJOS

COMPRO

Grandes y pequeñas cosechas

JOSE MUGGLI

Santiago, Casilla 345. Oficina, Edificio Banco Anglo. Teléfono 4488.

OFRECEMOS DOS AUTOCARRILES

trocha ferrocarriles del Estado, fácilmente adaptables a otra trocha, uno sin uso, carrocería metálica, otro poco uso, carrocería de madera.

Tratar: AGUSTINAS 1269.

N|O.

CAMBIO

TIPO DE VENDEDOR

COMERCIAL	39.60
PREMIO DEL ORO. .	201.50
LIBRAS EN ORO AMERICANO	4.85
1 PESO PAPEL, VALE	6 1|16
LIBRAS POR ORO. .	13.20

BANCO DE LONDRES Y RIO DE LA PLATA LTDO

Cambio sobre el exterior

	90 días	Vista
Londres. .	39.60	40.10
París. . .	0.29 7|8	0.30 1|2
Amberes. .		0.37 1|2
New York.		8.27
España . .		1.17
Italia. . .		0.33 3|8
Brasil. . .		40.10
Uruguay. .		8.62
Argentina .		3.44
Holanda. .		3.32 1|2
Suiza. . .		1.60
Siria. . . .		40.10
Portugal. .		40.10
Panamá. .		40.10
Oro.		3.01

COTIZACIONES DE METALES

Telegrama sobre cotizaciones de metales correspondiente al día de hoy.

Estaño: £ 289.0.0 al contado y £ 281.5.0 a plazo.

Subió: 1.0.0 al contado y 0.10.0 a plazo .

Cobre Standard: £ 59.15.0 al contado y £ 60.17.6 a plazo.

Bajó: 0.2.6 al contado y 0.2.6 a plazo.

Plata: d 31 11|16. Bajó 1|16.

TATTERSALL

Precios corrientes en la Feria del 28 de Diciembre 1925:

VENTAS AL PESO

Novillos, tipo embarque, de 1.14 1|2 a $ 1.15 el kilo
Novillos, de 0.91 a 1.14 1|2
Bueyes, de 0.84 a 1.16
Torunos, de 0.82 a 1.08
Vacas, de 0.74 1|2 a 1.12
Vacas argentinas, de 1.17 a 1.28 1|2

NOVILLOS

19 Con 9704 kilos, a $ 1.15
19 Con 9938 kilos, a 1.15
18 Con 9022 kilos, a 1.14 1|2
18 Con 9064 kilos, a 1.14
10 Con 4566 kilos, a 1.10
20 Con 9160 kilos ,a 1.07 1|2
10 Con 4100 kilos, a 1.05 1|2
12 Con 5400 kilos, a 1.04 1|2
12 Con 5860 kilos, a 1.02 1|2
12 Con 5830 kilos, a 1.02
20 Con 7424 kilos, a 0.97 1|2
20 Con 8194 kilos, a 0.95 1|2
12 Con 4966 kilos, a 0.95
10 Con 3944 kilos, a 0.94
10 Con 3916 kilos, a 0.93
20 Con 7426 kilos, a 0.92
15 Con 4580 kilos, a 0.91

VACAS

20 Con 9080 kilos, a $ 1.12
20 Con 8632 kilos, a 1.09
10 Con 4560 kilos, a 1.03 1|2
20 Con 8224 kilos, a 1.02 1|2
12 Con 5600 kilos, a 1.00
20 Con 8940 kilos, a 0.98
10 Cin 4690 kilos, a 0.95
16 Con 5238 kilos, a 0.94 1|2
10 Con 3922 kilos, a 0.93 1|2
19 Con 7412 kilos, a 0.93
11 Con 4276 kilos, a 0.92 1|2
20 Con 8558 kilos, a 0.92
18 Con 7666 kilos, a 0.90
16 Con 5872 kilos, a 0.89
10 Con 5078 kilos, a 0.88
16 Con 5954 kilos, a 0.87
20 Con 7108 kilos, a 0.86 1|2
12 Con 4684 kilos, a 0.77 1|2
17 Con 6144 kilos, a 0.77
17 Con 6276 kilos, a 0.75 1|2
17 Con 6100 kilos, a 0.74 1|2

VACAS ARGENTINAS

12 Con 7628 kilos, a $ 1.20 1|2
12 Con 6374 kilos, a 1.17

BUEYES

7 Con 4610 kilos, a $ 1.16
5 Con 3358 kilos, a $ 1.09
3 Con 1662 kilos, a 1.07
4 Con 2272 kilos, a 0.95
4 Con 2550 kilos, a 0.99 1|2
3 Con 1548 kilos, a 0.91 1|2
4 Con 2002 kilos, a 0.91
2 Con 1142 kilos, a 0.84

INFORMACIONES de SOCIEDADES ANONIMAS

DIVIDENDOS, CITACIONES, CIERRE DE REGISTROS

HIPOTECARIO DE VALPARAISO BANCO.—El 7 de Diciembre se procedió al sorteo de los bonos de la serie, 6, 7 y 8 o|o que deben retirarse de la circulación el 31 de Diciembre.

ESPAÑOL DE CHILE BANCO—La oficina de Santiago procederá desde el 7 de Diciembre a la disolución de valores depositado en custodia, siempre que no existan obligaciones pendientes del depositario en favor del Banco.

ASCENSORES MECANICOS DE VALPARAISO.—Desde el 14 de Diciembre se pagará el dividendo N.o 242, de $ 2 por el Banco Edwards de Valparaíso.

SUD AMERICANA DE VAPORES SOC.—Desde el 31 de Diciembre se pagará en Blanco 895 y desde el 2 de Enero por los señores Wessel Duval, en Santiago, en letras a 90 días, el interés del 7 o|o anual que han ganado las acciones preferidas, deduciendo el impuesto a la renta.

SALINAS DE PUNTA DE LOBOS Y CO.—Dividendo N.o 63, de $ 3, desde el 14 de Diciembre, en Avenida Errázuriz 1202.

Cierra su registro del 11 al 14 de Diciembre.

MONTE BLANCO Co. MINERA—Cita a junta general extraordinaria el 11 de Enero en "El Mercurio", para resolver sobre una propuesta de arrendamiento de los bienes raíces de la Empresa.

SAN JUAN DE HUANTAGAYA Co. MINERA.—Cita a junta general extraordinaria para el 4 de Enero, en Cochrane 857, Valparaíso, para rectificar el artículo 5.o de los estatutos que disponen que el capital social debe ser colocado totalmente dentro de 3 años, a contar desde la fecha del decreto que declara legalmente instalada a esta Compañía.

REVISTA COMERCIAL EN PRODUCTOS DEL PAIS, DE VALPARAISO

(ESPECIAL PARA "LA NACION" DE SANTIAGO)

La semana última se ha desarrollado en un ambiente más activo que en las anteriores, siendo los artículos más movidos la cebada y las lentejas.

En general, la tendencia del mercado va siempre a la baja, observada en el comienzo del presente mes, y a medida que nos acercamos a las épocas de las cosechas, esta situación se acentúa más.

Respecto a embarques, carecemos de detalles, pero estimamos que lo único que debe haber salido en cantidades regulares debe haber sido la cebada.

PRECIOS POR LOS CIEN KILOS CON SACO

ARVEJAS.— Ninguna reacción ha experimentado este producto. Es una situación bien original, pero la realidad se ha impuesto. Queda el mercado sin órdenes fluctuando en sus precios nominales a $ 45.00 los 100 kilos, con saco, en puertos de embarques por clase sanas garantidas, sin bruccos.

AFRECHO, AFRECHILLO.—Siempre sigue moviéndose con regularidad estos dos artículos quedando el mercado contizándose para entregas escalonadas primer semestre próximo año, alrededor de $ 18.00 los 100 kilos, con saco, en puertos de embarques, puesto a bordo.

AVENA. — Para atender pedidos locales, los precios se han mantenido más o menos firmes, fluctuando alrededor de $ 25,00 los 100 kilos, con saco, a bordo, puertos de embarques. Para entrega en la cosecha, los tenedores y productores están indicando el precio de venta de 23 pesos a bordo, por clase forrajera.

ALGARROBILLA. — Escasísima, y la nueva cosecha será sensiblemente muy reducida, a juzgar por las informaciones recogidas de distintos puntos de las zonas de producción.

CEBADA.—Sus precios no han podido afirmarse, quedando el mercado a $ 27 los 100 kilos con saco puesto a bordo puertos de embarques, por clase forrajera y entregas inmediata. Para la cosecha, es decir en el próximo mes de Enero, las cotizaciones seguramente serán inferiores.

FREJOLES.—Continúa el descenso en los frejoles blancos, pues la demanda en Chile para el consumo local es muy reducido, y del extranjero no hay indicación alguna, debido a los enormes precios que tienen en Chile.

Los frejoles blancos, en consecuencia, no podemos cotizarlos a precios superiores de $ 90 los 100 kilos con saco en Valparaíso.

Respecto a los de color, dada las circunstancias que los precios están tan revueltos, es preferible abstenerse de cotizar.

HARINAS.—Siempre firmes para entregas inmediatas en Valparaíso, fluctuando alrededor de $ 44 quintal en Valparaíso. Para entregas futuras, Febrero adelante los molinos están pidiendo precios que fluctúan alrededor de $ 33 a 34, según entregas en playa Valparaíso, debido a la firmeza que se observa aún en las cotizaciones del trigo blanco. Como las ventas han sido apreciables, no sería extraño que la segunda mano mantuviera los precios algún tiempo más bajo.

LENTEJAS.—Este producto no ha podido sostenerse en sus precios, bajando desde que entró la cosecha alrededor de $ 20 por los 100 kilos, y quedando abiertamente vendedores a $ 64 en línea, con muy poco interés en comprar. Las órdenes que llegan del extranjero son pequeñas, de modo que con la gran producción en Chile, éstas son cumplidas inmediatamente.

LANAS.— Con sus precios sostenidos, fluctuando alrededor de $ 340, los 100 kilos enfardados.

MAIZ.— Los precios deben mantenerse siempre alrededor de $ 64, los 100 kilos ,con saco, en Valparaíso, pues no entra todavía el nuevo y las existencias han sido reducidas.

PAPAS.— Los precios de las papas, con motivo de haber entrado mayores cantidades en la semana al mercado, han aflojado algo, cotizando por partidas en Barón, alrededor de $ 30, el saco.

PASTO.— Sin variación. Más bien sus precios están abatidos, cotizándose siempre alrededor de 8 centavos kilo, en procedencias.

QUILLAY.— Sin demanda del extranjero, de modo que sus cotizaciones son nominales únicamente, fluctuando éstos alrededor de $ 70, los 100 kilos, enferdado, en puertos de embarques.

SEMILLAS.— Sin ningún movimiento, absolutamente sin órdenes. Trébol, $ 230, los 100 kilos, con saco.

Alfalfa, $ 280, los 100 kilos, con saco.

TRIGO BLANCO.— Los tenedores están pidiendo por sus trigos, un equivalente de $ 46, los 100 kilos, con saco, a bordo puertos de embarques, precio que la exportación aún no puede pagar. Las noticias respecto a las cosechas, son por demás contradictorias, mientras unos dicen que será favorable, otros al contrario manifiestan que han sufrido con motivo de las continuas lluvias habidas últimamente.

TRIGO FLORENCE.— Este trigo que es el primero en salir, se está cotizando alrededor de $ 58, los 100 kilos, con saco, en Valparaíso.

Valparaíso, Diciembre 24 de 1925.

AGUSTIN GAZITUA.— JORGE GAZITUA

Corredores en Productos de Exportación.— Casilla N.o 291.— Oficina: Blanco N.o 944.— Teléfono Inglés N.o 3950, Valparaíso.

Estenógrafa

SE NECESITA EN CASA EXTRANJERA.

Dirigirse:

I. M. C., Casilla 81-D

JUNIOR

Necesitamos dos, edad 17 años, inteligentes, buena escritura y con conocimientos de cálculos.

Dirigirse:

I. M. C., Casilla 81-D

MAQUINA CALCULADORA

"BRUNSVIGA"

INDISPENSABLE EN BALANCES

Suma
Multiplica
Calcula intereses

Resta
Divide
Calcula Descuentos

FOLSCH y Cía.

AGUSTINAS 1074 - TELF. 4485

Valparaíso -:- SANTIAGO -:- Temuco

Pida Miel de Palma Ocoa

LA MEJOR

D-29

REMATE DE FRUTOS DEL PAIS

EFECTUADOS EN LA FERIA DE PRODUCTOS AGRICOLAS DE URETA Y Cía.

Delicias 3410. — Teléfono 42 (Estación).— Oficina: Bandera 98. — Teléfono 995 (Central).. — Casilla 1340

Transacciones verificadas el Jueves 24 de Diciembre de 1925.

Afrecho, los 100 kilos:
397 sacos D. T., $ 18.
Afrechillo, los 100 kilos:
15 sacos K. B. y Cía., $ 20.
67 sacos T. Hnos., $ 20.
217 sacos T. Hnos., $ 19.50.
217 sacos T. Hnos., $ 19.
Avena, los 100 kilos:
55 sacos, Suc. L. L., $ 24.
579 sacos Hda. C., $ 21.50.
120 sacos E. Hnos., $ 21.
40 sacos L. B. Z., $ 20.
22 sacos rubia, Suc. L. L., $ 20.
Carbón espino, el saco:
50 sacos L. R., $ 13.
130 sacos J. L. L., $ 12.20.
25 sacos J. E. C., $ 12.
121 sacos R. M., $ 11.
308 sacos F. U., $ 11.
52 sacos M. V., $ 10.80.
312 sacos B. y V., $ 10.
32 sacos E. C., $ 10.
Carboncillo, el saco:
34 sacos B. y V., $ 5.
Cebada, los 100 kilos:
21 sacos país, sucia, H. M., $ 20.
12 sacos país, falla G. C. M., $ 19.
20 sacos país, falla B. M. de M., 16.
Frejoles, los 100 kilos:
3 sacos burros L. A. V. C., $ 128.
50 sacos triguitos G. M., $ 80.
11 sacos milagros, C. P., $ 110.
74 sacos triguitos, G. M., $ 75.
18 sacos (conchos), Hda. La Q., 20.
Granzas trigo, los 100 kilos:
7 sacos blanco agor., I. V., $ 30.
Leña, el saco:
73 sacos álamo B. y V., $ 5.
10 sacos álamo E. T., $ 3.
Madera, la pieza:
12 estacas álamo P. y M., $ 1.40.
18 tapas álamo P. y M., O.50.
Maíz, los 100 kilos:
55 sacos amarillo, Fdo. O., $ 61.
2 sacos colorado L. B., $ 55.
8 sacos blanco, E. S., $ 48.
14 sacos blanco, E. S., $ 47.
32 sacos blanco, M. A. N., $ 42.
Paja, la coliza:
600 colizas larga, E. H., $ 1.25.
Papas, el saco:
11 sacos blancas J. I. A., $ 20.
3 sacos viejas L. S., $ 2.
Pasto, los 100 kilos:
50 colizas 2.o corte, J. B., $ 12.50.
18 colizas 2.o corte, F. B., $ 9.
151 colizas 1.er corte, J. T. C., 5.40.
280 colizas 1.er corte, J. T. C., $ 4.
90 colizas 1.er corte, V. L., $ 3.
Pasto, la coliza:
436 colizas 1.er corte, J. D. M., 0.70
Semilla cáñamo, los 100 kilos:
10 sacos C. S. E., $ 150.
Trigo, los 100 kilos:
9 sacos florence, M. A. N., $ 51.
37 sacos florence, Fdo. C., $ 50.
25 sacos florence M. C. V., $ 50.
125 sacos florence, fallo, C. P., $ 40.
Quesos, los 46 kilos netos:
355 kilos imit. Colchagua, E. C. 160.
302 kilos Manantiales, D. E. C., 151
101 kilos Requínoa, A. R., $ 151.
183 kilos Rauco Teno R. U. L., 151.
433 kilos Cunaco V. Hnos., $ 150.
178 kilos Tinguiririca B. L. C., 150.
384 kilos El Tránsito J. E. $ 150.
294 kilos Graneros D. V. A., 142.
487 kilos Mallarauco F. S. M., $ 141.
81 kilos Cunaco, J. F. V. C., $ 140.
331 kilos Apalta F. Hnos., $ 140.
188 kilos Graneros D. V. A., $ 140
530 kilos Lo Bustamante, M. de B $ 140.
212 kilos Lolenco, D. B., 135.
568 kilos Pahuilmo, J. L. A., 13
99 kilos, Malloa, D. B. L. $ 130.
299 " Santiago, F. H. N. 130.
462 " Miraflores, F. V. C. 130.
286 " Victoria de Paine, N. G. 130.
632 " Lo Bustamante, J. B. 13
375 " Copihue, E. M. L. 130.
283 " Fundo Los Perales, G. M. 130.
416 " Lolenco, D. B. 130.
197 " Chépica, L. G. V., 130.
207 " Colchagua, C. F. U. 130
373 " Totihue, J. G. G. 130.
314 " Chépica, L. A. Z., 130.
243 " Curicó, L. V. y Cía. 1
89 " Quinta, C. S. D. 130.
334 " Santa Teresa de Mall. L. A. 130.
259 " Chépica, M. E. de M.
120 " San José de Toro, E. R. 125.
275 " Santa Clara, M. B. A. 1
482 " Cumpeo, G. C. A., 125.
62 " Averiados, D. B. L. 12
114 " Quinahue, C. V. O. 125.
933 " Huique, J. E. de E. 12
244 " San Carlos, G. C. S. 1
212 " Pichidegua, P. N. A. 1
124 " Millahue, O. E. M., 121.
23 " Averiados, M. B. V., 1
195 " Santa Teresa de Mall F. A. 120.
476 " Pichidegua, A T. D. 120
26 " Miraflores, A. V. L. 120
226 " Millahue, O. E. M., 120
154 " Hualañé, J. F. V. C. 120
553 " Lo Ovalle, J. R. G. O., 1
98 " Curacaví, O. M., 111.
175 " Huinchados, E. M. R., 1
98 " Curacaví, O. M., 110.
179 " Palmilla, F. H. E. 110.
178 " Hinchados, M. E. de M. 1
56 " Cumpeo, G. C. V., 100.
52 " Santiago, A. M., 100.
MANTEQUILLA: los 46 kilos ne
36 kilos Villa Alegre, S. N. $ 3
32 " Negrete, L. E. L. 380.
69 " Villa Alegre, R. N. 380.
46 " Angol, L. C. A. 380.
60 " Chillán, Suc. E. C. 380.
40 " San Manuel F. I. de F.
20 " Campusano J. S. S. 38
26 " Santiago, V. M., 375.
76 " Corte Alto, W. M. 372
50 " Casagrande, F. L. 370.
36 " Parral G. L. P. 370.
28 " Chacayal B. y J. 360.
32 " General López P. M. L.
110 " Campusano, J. S. S. 360.
69 " Santiago, V. M. 350.
8 " Miraflores, P. A. H. 3
11 " Cunaco, V. Hnos., 350.
31 " Los Lagos, C. A. 350.
8 " Los Lagos, E. A. 350.
7 " Freire, Suc. L. L. 350.
23 " Buin, E. M. 350.
18 " Quepe, C. F. 350.
30 " Corte Alto, W. M., 350.
8 " Freire, F. von B., 350.
40 " Quepe, C. A. F. L., 341.
17 " Pelequén, M. V. O. 340
8 " Hualañé J. F. V. C., 340.
25 Requínoa, J. T. R., 340.
26 " San Carlos, V. C. A. 340.
72 " Yerbas Buenas, B. Hnos. 340.
46 " Santiago, M. U., 330.

NOTA: los precios publicados en esta lista son con envase. Remates todos los Lunes y Jueves de 1.30 a 6 P. M.

La carga por carros completos debe dirigirse al Desvío Gandarillas Alameda y por sobornal a esta Estación solamente.

Boletos a Casilla 1340.

RAIMUNDO URETA R.
Gerente

COMPRA - VENTA DE PROPIEDADES

OPERACIONES EFECTUADAS ULTIMAMENTE

Don Eleazar Villavicencio compró a don Nicolás Villavicencio una propiedad en la calle de Mapocho, en la cantidad de $ 85,000.

—Doña Flora Valdés G. y otros compraron a don Roberto Suárez M. una propiedad en la calle de Santa Rosa N.o 1019 en la cantidad de $ 60,000.

—Don Arturo Z. Zamorano compró a don Luis Mandujano Tobar una propiedad en la calle de Valdés 918, en la cantidad de $ 18,000.

—Doña Pastora Zamorano v. de R. compró a doña Teresa Larraín v. de G. una propiedad en la calle de García Reyes 567, en la cantidad de $ 76,000.

—Don Héctor Peña compró a don Samuel Salcedo S. un sitio en la Población Matucana en la cantidad de $ 2,000 al contado.

—Don Nicolás Rondanelli compró a doña Rosalba Rondanelli la mitad de unos derechos en la calle de Sotomayor N.o 721, en la cantidad de $ 18,500.

—Don Luis E. Sanguinetti compró a don Francisco Salas un sitio en la Población Providencia en la cantidad de $ 3,000.

—Don Rafael M. Sáenz compró a la S. A. C. Sal. Bruna, Sampaio y Cía. una propiedad en la calle de Franklin N.os 140-190, en la cantidad de $ 100,000.

—Don Nicasio L. Soto compró a don Ricardo Behan G. una propiedad en la calle de Olivos 673 en la cantidad de $ 42,000.

—Don Santiago Lanco F. compró a doña Rebeca Ramírez de E. y esposo, una propiedad en la Av. Latorre 3530, en $ 60,000.

DE TACNA

La Caja Nacional de Ahorros compró a doña Rosario Castañón una propiedad en la calle de Sucre N.o 218, en la cantidad de $ 5,000 al contado.

—La misma a don Gustavo Blanlot un sitio en la calle de Sucre, en la cantidad de $ 1,500.

—Doña Estela R. de Mujica compró a don Oscar Beighotz una propiedad en la calle de San Martín en la cantidad de $ 6,000.

—Don Patricio Rivera compró a la Caja Nacional de Ahorros una propiedad en la calle 2 de Mayo 311, en la cantidad de $ 4,200.

DE VALPARAISO

—Don Agustín Edwards B. compró a la Sociedad Balneario Montemar una propiedad en Reñaca en la cantidad de $ 2,500 al contado.

—Don Gregorio Fugadiotti compró a la sucesión de don Pedro Be cea una propiedad en la Población Viña del Mar en la cantidad de $ 8,500 al contado.

—Don José Weinstein compró a don Adolfo Feddman una propiedad en el Cerro Cordillera en la cantidad de $ 85,000.

—Don Leonidas Valenzuela compró a don Juan M. Farías una propiedad en el Cerro Barón en la cantidad de $ 25,000.

—Don Nicanor Vilches compró a doña Blanca Vergara una propiedad en la Población Placeres, en $ 3,800.

—Don Luis A. Oyanedel compró a don Tomás Lagdin una propiedad en el Cerro Polanco, en $ 50,000 al contado.

—Don Hernán Isensee compró a la Sociedad Población Miraflores una propiedad en la Población Miraflores, en la cantidad de $ 20,31

MATADERO PUBLICO

Los corrales de este establecimiento, encerraron los siguientes animales, para la venta de hoy:

Ganado Mayor		Ganado menor	
Bueyes. . . .	25	Corderos . .	845
Novillos. . .	43	Cerdos . . .	70
Vacas. . . .	313	Cabros. . .	—
Q. vivos. . .	111	Terneros . .	84
En vara. . .	32	Total. . . .	990
Total. . . .	524		

Sociedad Lavaderos y Yacimientos Auríferos

De orden del Directorio, cito a junta general extraordinaria de accionistas, para el 30 del actual, a las 5 P. M., en las oficinas de la Sociedad, con el objeto de pronunciarse sobre la petición de prórroga, hasta el 31 de Enero próximo, de las estipulaciones del contrato pendiente con la Compañía Minera Las Dichas, que debían cumplirse antes del 31 del presente mes.—Santiago, 23 de Diciembre de 1925.

EL GERENTE.

D-30

Cuando se manifiestan los primeros

SINTOMAS DE LA DIARREA

no se debe tomar un astringente. Al contrario, lo que se indica es un laxante para quitar las materias irritantes que provocan la actividad excesiva de los intestinos.

ENO "FRUIT SALT"

"SAL DE FRUTA"
(MARCA DE FABRICA)

purifica y tonifica el estómago y las vías evacuatorias, preparándolos para aprovechar el te caliente, que constituye también un excelente tónico para seguir el laxante. La "Sal de Fruta" ENO se usa como preventivo y remedio contra la diarrea hace más de cincuenta años. Búsquesela, como medida de precaución.

De venta en todas las farmacias en frascos de dos tamaños

Preparado exclusivamente por J. C. ENO, Ltd., Londres, Inglaterra

Agentes exclusivos:

HAROLD F. RITCHIE & CO., Inc., Nueva York, Toronto, Sydney

CONSEJO DE DEFENSA FISCAL

El Consejo de Defensa Fiscal formará el 8 de Enero próximo terna para proveer el cargo de Abogado - Procurador Fiscal en Serena.

Los interesados deben presentarse personalmente al Presidente del Consejo, premunidos de todos los antecedentes que thQacrediten su mérito e idoneidad.

Los que ya se hubieren presentado en el concurso anterior deberán reiterar sus presentaciones en la forma indicada.

El plazo para la oposición expira el 7 de Enero próximo.

EL PRESIDENTE DEL CONSEJO

D-29

Para edificar barato, consulte a la Mercería «París»

DELICIAS 44 -- Teléfono 437

LA FEDERACION DE EMPLEADOS A CONTRATA DE LOS FERROCARRILES, ELIGE NUEVO DIRECTORIO

El escrutinio de la elección interna verificada en el presente mes a fin de elegir el directorio de 1926, arrojó el siguiente resultado:

Para presidente, el señor Juan de Zúñiga; para vice, el señor F. ...; secretario, señor Carlos Ramírez; pro, señor Bolívar Mellado; tesorero, señor Guillermo Latorre; pro, Pedro Carvacho; y directores, señorita Ismenia Araya y señores Luis Saavedra, Enrique Munday, Rogelio Arellano Cancino, Francisco Molina, Justo Pastor Mellado, Moisés Almendras y Armando Cataldo.

CITACIONES

Sociedad Mutua de Comerciantes. — Estación Central. — Para hoy a las 3 P. M. en San Alfonso N.o 7, al directorio.

Sociedad Pintores Miguel Angel. — Para mañana a las 8 P. M.

Sociedad de S. M. La Aurora. — Para mañana a las 8 P. M. a la comisión de contabilidad.

Círculo de Obreros del Corazón de María. — A los directores a sesión extraordinaria para el Miércoles 30 a las 8 y media P. M.

Frente Unico de Arrendatarios de Chile, 7.o comuna.—Para hoy a todos los arrendatarios.

La Sociedad de Artesanos "La Unión" se reunirá mañana.— En Riquelme 851, deberá reunirse el directorio de esta institución en sesión ordinaria, mañana, a las 9 P. M.

Comité del 8.o Sector de Arrendatarios.— Hoy, como de costumbre, reunión general para todos los arrendatarios del sector, a las 7 1|2 P. M., en San Alfonso esquina de San José.

Círculo Arturo Prat.— Sesión ordinaria para hoy, a las 9 P. M.

Centro Independencia de Chile. —Junta general, por segunda vez, para elegir el nuevo directorio y las comisiones. Se efectuará, a las 8 1|2 P. M. en su nuevo local, Independencia 180.

Sociedad de Socorros Mutuos de Chauffeurs Manuel Montt.—Para hoy a la comisión encargada de la redacción de los nuevos estatutos, especialmente a los señores: Miranda, Venegas, Morales, Martínez y Opazo.

Centro Familiar La Juventud. —A junta de directorio para hoy, a las 8.30 P. M., en Gálvez 1341.

Liga de Arrendatarios de Yungay.—Asamblea general mañana Miércoles, a las 7.30 P. M. en la sala de reuniones ubicada en San Pablo 4130.

Sociedad de S. M. Chauffeurs Manuel Montt.— Junta directiva para hoy, a las 9 1|2 P. M., en Olivares 1643.

Unión Gremial de Elaboradores en Madera.— A Junta general ordinaria para hoy, a las 7 P. M., en Eleuterio Ramírez 741.

Liga Federal de Arrendatarios, 8.o Tribunal.— A todos los arrendatarios a sesión extraordinaria para dar cuenta de los acuerdos de la Convención. Local: B. Encalada N.o 2820.

Asociación del Rodado a Tracción Animal.— Por acuerdo de última hora sesionará mañana, a las 8 P. M. en el salón de los tranviarios, Bulnes esquina de Martínez de Rozas.

Sociedad Bernardo O'Higgins. —Hoy, a las 8 1|2 P. M., sesión de directorio. Local: Andrés Bello 457.

Consejo Industrial de Alimentación.— A reunión general para hoy Martes, a las 8 P. M., en Río Janeiro 465, a todos los componentes del Consejo Industrial de Alimentación, Molineros y Comerciantes Ambulantes y Estacionados.

Federación Provincial de Sindicatos Blancos.— A sesión para mañana, a las 8 P. M., en Bandera 657.

Sindicato Blanco de Carpinteros.— A sesión para el Jueves, a las 6 1|2 P. M., en Bandera 657.

Sindicato Blanco de Chauffeurs. —A sesión para el Jueves, a las 9 P. M., en Bandera 657.

Sindicato Blanco de la Aguja. —A sesión para el Lunes, a las 7 P. M., en Bandera 657.

Sindicato Blanco de Empleados.—A sesión para el Jueves, a las 7 P. M., en Bandera 657.

Estudiantina Libertad.— Reunión general para hoy en Amazonas N.o 11.

Comité Pro-Divulgación de las Leyes Sociales.—A asamblea para hoy Martes, a las 6 P. M. Local de costumbre.

Sociedad Igualdad y Trabajo. —Hoy, a las 8 y media P. M. reunión del directorio de esta institución.

El próximo Domingo, a las 3 P. M. una importante junta general. En esta reunión el presidente dará lectura a la memoria correspondiente a la labor del directorio durante el año 1925.

Centro de Estudios Sociales Germinal.— Asamblea para hoy, a las 8 P. M., en el local de costumbre.

Centro de Estudios Sociales, Justicia y Libertad.—A reunión para hoy, a las 8 1|2 P. M., en el local de costumbre.

Círculo Diego Portales.—Sesión de directorio para esta noche, a las 9 P. M., en el local acostumbrado.

Unión en Resistencia de Hojalateros y Gásfiters y Ramos Similares.—Para mañana asamblea general, a las 6 1|2 P. M. Local: Eleuterio Ramírez N.o 1370.

FIESTAS SOCIALES

Centro El Despertar.—Hoy, a las 9 P. M., baile social, dedicado a las familias del barrio.

Sociedad Liga del Trabajo.— En el local de esta institución, Independencia 806 se llevará a cabo el Sábado próximo, a las 9 P. M., un acto literario-musical y baile social con el objeto de reunir fondos para la institución.

Se ha confeccionado un interesante programa.

Centro de Estudios Sociales Luz y Acción.—Hoy Martes, a las 9 P. M. habrá un acto cultural. Se desarrollarán números musicales y literarios. Entrada gratis y local: Pío Nono 216.

Círculo Social Magallanes Moure.—Hoy, baile de 6 a 10 P. M., en su local de Matucana N.o 569.

Centro Recreativo Artes Gráficas. — **Eleuterio Ramírez 1357.** — Esta noche, de 9 a 12 habrá un baile amenizado por la orquesta del centro.

A las señoritas asistentes se les obsequiarán números para la rifa que se efectuará en el baile del Jueves 31.

Se avisa a los socios que no estén al día en el pago de sus cuotas, pasen a la tesorería a cancelarlas.

Federación de Obreros de Imprenta de Chile

SECCION SANTIAGO

El estado del movimiento

Durante el día de ayer, los personales en huelga se han mantenido adictos a los acuerdos de la organización.

—Anoche se reunió el Instituto de Impresores y según las noticias que existen en secretaría, se sabe que existió el deseo de arreglarse con la organización.

—Ayer tarde llegó a Santiago una nueva delegación de la sección Valparaíso, siendo portadores de los acuerdos tomados en la sesión de anteayer en favor del movimiento local.

Concurrieron a la asamblea de ayer e hicieron presente que los organizados porteños están a las órdenes de los afiliados a la sección Santiago.

—Hoy, a la salida del taller, habrá asamblea y asistirán los delegados de Valparaíso.

Se cita especialmente a los personales El Globo, El Comercio y La Ilustración.

Sociedad Confederación del Arte Culinario

Habiendo fallecido nuestro socio fundador señor Pedro J. Núñez, rogamos a los socios y Sociedades amigas asistir a sus funerales que se efectuarán hoy Martes a las 5 P. M.

El cortejo partirá de Libertad 54.

La Convención Nacional de Arrendatarios

PUSO TERMINO AYER A SUS LABORES

ENTREGANDO SUS RESOLUCIONES AL CUERPO EJECUTIVO NACIONAL DE LOS ARRENDATARIOS CON ASIENTO EN ESTA CAPITAL.—SE RECHAZAN LAS RENUNCIAS DE LOS REPRESENTANTES DE LOS ARRENDATARIOS DE ESTA CIUDAD.—LA CONVENCION DE LA FEDERACION OBRERA DE CHILE EXPRESA SU ADHESION A LA CONVENCION DE LOS ARRENDATARIOS, Y ESTOS, A SU VEZ, RETRIBUYEN EL MENSAJE.—IMPORTANTES RESOLUCIONES ADOPTADAS EN ESTE TORNEO

(Versión oficial)

Ayer celebró su última sesión la Convención Nacional de Arrendatarios, convocada por el Directorio de la Liga Federal de Arrendatarios de Santiago.

Como lo hemos informado, a este acto han concurrido delegados de todo el país, y los que no han alcanzado a hacerse representar han enviado su adhesión a los acuerdos tomados.

LA EXPOSICION DE LOS DELEGADOS

De las exposiciones de los delegados de las diversas provincias, se desprende que en todas partes, se ha pretendido alterar las finalidades que tuvieron en vista los que dictaron este decreto-ley en una hora especial de la República.

Se dijo que es Chile uno de los países que no dispone arriba de un millar de casas destinadas a habitaciones para obreros y que reunan las más elementales condiciones de habitabilidad, y los nuevos postulados en que se desenvuelve la civilización tienen como principal aspiración proporcionar habitaciones higiénicas al pueblo.

PRISION DE CASTOR VILARIN

Después de un extenso e importante debate, en donde se dieron a conocer detalles que aún son desconocidos para los arrendatarios, se dejó claramente establecido que el señor Panatt no era el propietario de la habitación que pretendía hacer desalojar, sino que únicamente un caballero mandado ex-profeso para desalojar una familia que legalmente ocupaba su habitación después de un fallo favorable, dictado por el Tribunal y alterado por decisiones posteriores en el Consejo de Bienestar Social.

Después de oir a varios delegados, la Convención acordó: "Recomendar a la Junta Ejecutiva que inicie una extensiva acción en el sentido económico y moral entre todos los arrendatarios y asalariados del país, hasta obtener su libertad, por considerar que este luchador ha caído defendiendo la justicia que le asiste a los arrendatarios, frente a la acción entablada por la Asociación Patronal.

Además, acuerda que las Ligas de Arrendatarios del país obtengan tarjetas impresas con su retrato, y cuyo resultado económico será para la defensa de este compañero."

DISMINUCION DE LOS TRIBUNALES DE LA VIVIENDA EN SANTIAGO Y VALPARAISO

Considerando la petición que a este respecto hacen los convencionales de Valparaíso y Santiago, a fin de que las economías que benefician al Estado, por este capítulo, sirvan para rentar a algunos tribunales de otros pueblos, que no funcionan por estar impagos sus miembros; la Convención acuerda:

"Solicitar del Gobierno que los tribunales de Santiago y Valparaíso queden reducidos a 7 y 3 respectivamente, en la fecha que en conformidad a la ley deban constituirse".

HUELGA DE PAGOS

Considerando la situación angustiosa por que atraviesan los arrendatarios de todo el país, ante los lanzamientos decretados y la negativa que existe de los gobernadores de provincias para constituir los organismos que indica el decreto 153, sobre constitución de los tribunales de la vivienda, llamados a aplicar la ley 261; la Convención de Arrendatarios da la siguiente voz de alerta:

"Por el momento, este organismo nacional recomienda a todos los locatarios se abstengan de pagar sus arriendos mientras no se defina esta situación que depende de la contestación que a este respecto debe dar el Gobierno a las conclusiones que le serán entregadas por la J. E. de Arrendatarios y que la conocerán los arrendatarios de todo el país en el comicio simultáneo que se hará en toda la República el día 9 de Enero.

MOCION SOBRE LOS TRIBUNALES DE LA VIVIENDA

Considerando:

1.o Que la Ley sobre alquileres al entregar su aplicación a los tribunales de la Vivienda que establece el reconocimiento del derecho social que la actual sociedad niega al pueblo.

2.o Que este precedente no refleja otra situación que el de llegar que se haga justicia a los que la han negado hasta ayer en los Juzgados de Derecho, servido por individuos que sirven exclusivamente los intereses de los propietarios, atropellando principios elementales de justicia.

3.o Que con esto justifica la ineficiencia de los referidos juzgados en el que siempre se oye la voz de los hombres de fortuna contribuyendo a acrecentar el problema de la vivienda, con sus fallos injustos y parciales.

DELEGADOS ASISTENTES A LA CONVENCION DE ARRENDATARIOS

4.o Que el pueblo no tiene representación en éstos y por lo tanto no pueden defenderse de esos juzgados que no son una garantía de justicia, la convención acuerda:

Sostener en todas sus partes la existencia de los tribunales por obedecer al principio novísimo del jurado en los cuales están representadas las partes en litigio que tienden a hacer justicia rápida y económica a la vez, debido a que la totalidad de estos están basados más en las costumbres que en las leyes.

3.o Porque es la única forma en esta materia, los que viven en la práctica de estas costumbres, como son los arrendadores y arrendatarios y en la mayoría de los casos proceden a la solución de estos conflictos por medio de acertadas conciliaciones.

3.o Porfiue es la única forma en que los arrendatarios sean defendidos y que la justicia llegue al pueblo; lo contrario sería sostener de que la justicia sólo se habría hecho para los privilegiados del dinero.

LOS MIEMBROS DE LOS TRIBUNALES DEBEN SER RENTADOS

Sobre este asunto es tomó el siguiente acuerdo:

Hacer llegar al Gobierno la petición de que todos estos miembros deben ser rentados por el Estado, pues los momentos actuales imponen este sacrificio, pues vale más que ese dinero, el hecho de que la justicia llegue hasta el más desvalido y dé término a un problema, que no tardaría en alterar la tranquilidad pública, dada la actual de privilegios.

SOBRE EDIFICACION, LEY 308

La Convención acordó luchar por las reformas a la ley 308 presentadas al Gobierno por la Liga Federal de Santiago.

CONSTITUCION DEL CUERPO EJECUTIVO NACIONAL DE LOS ARRENDATARIOS

Después de un detenido estudio en que se aprobó la estructura orgánica de este cuerpo, se procedió a elegir los miembros que compondrán este organismo regulador, dividiéndolo en sus zonas respectivas; la Junta Ejecutiva que representará a las 7 zonas en que queda dividida la Liga Nacional de Arrendatarios, es la siguiente: O. Moreno, Wilfredo Matarrodona, Carlos A. Acuña, Juan Gómez, Roberto Parraguez, Manuel Figueroa y Daniel Negrete. El primero de los nombrados fué designado Secretario general y tesorero el segundo.

CORRESPONDENCIA

Toda correspondencia a este organismo debe ser dirigida a Delicias 3439.

PROXIMA CONVENCION

La Convención fijó como fecha para el segundo Congreso el 24 de Diciembre de 1926, y como sede la ciudad de Santiago.

LA SESION DE CLAUSURA

La Convención en su sesión de clausura aprobó un saludo a todas las organizaciones obreras de suramerica que luchan por la emancipación integral de las clases laboriosas, y retribuir la adhesión de la Convención de la Federación Obrera de Chile y del Secretariado General Comunista Suramericano, cuya nota publicaremos en estos días en "Justicia".

RENUNCIO EL REPRESENTANTE LEGAL DE LOS ARRENDATARIOS EN EL 8.º TRIBUNAL

TEXTO DE LA RENUNCIA

Ayer presentó la renuncia de su cargo, el representante legal de los arrendatarios en el 8.o Tribunal, don Ricardo Celis, debido a que, a su juicio, han sido enviadas las atribuciones de estos Tribunales por los Juzgados de Menor Cuantía.

Damos enseguida el texto de la citada renuncia.

Señor Intendente:

Ricardo Celis Contreras cerrajero, actualmente representante legal de los arrendatarios ante el 8.o Tribunal de la Vivienda a Ud., respetuosamente digo:

Que, como el Gobierno hasta la fecha no ha tomado ninguna medida contra los **Juzgados de Menor Cuantía** que han invadido ilegalmente la competencia de los Tribunales de la Vivienda, a pesar de las innumerables quejas de los arrendatarios de todo el país.

Que, dichos Juzgados han hecho caso omiso del Decreto-Ley 259 de 27 de Abril del presente año, y de los artículos 5 de la Ley 261 y 25 del Reglamento 137; por lo que aún no declinan competencia y siguen lanzando gente a la calle, sin ninguna consideración para aquella gente que no tiene ninguna culpa que una ley y sus beneficios se choquen reciamente contra otra.

Que, como esta situación por demás grave, yo no puedo hacerme cómplice de ella desde un Tribunal despojado de su jurisdicción y competencia, y, visto lo dispuesto en el Art. 15. del Reglamento respectivo que a la letra dice:

"Estas funciones son personales y sólo pueden renunciarse por causa grave y justificada".

Y como en este caso dejo establecida la gravedad según los hechos expuestos y en conocimiento de Ud., **hago renuncia de mi cargo,** para que Ud. determina lo que crea conveniente.

Santiago, Diciembre 28 de 1925.

Ricardo Celis C.

EL CONGRESO NACIONAL MUTUALISTA SESIONARA MAÑANA

Mañana Miércoles, a las 9 de la noche, celebrará asamblea de delegados este organismo que representa a las Sociedades de Socorros Mutuos de la capital y de las provincias.

En esta reunión se dará cuenta de la correspondencia llegada de diferentes puntos del país, contestando las circulares enviadas últimamente, relacionadas con la ley del seguro obligatorio.

Los organismos mutuales de Concepción, Rancagua, Chillán, Valparaíso, Temuco, Viña del Mar y otros puntos han contestado adhiriendo a la campaña sostenida por este Congreso en contra de la ley de seguro obligatorio N.o 4054.

En la asamblea de mañana se tratará de acceder a una petición de las sociedades mutuales de Valparaíso, para enviar una delegación a dicho puerto con motivo de celebrarse una Convención de todas las sociedades mutuales con el propósito de dejar establecido el comité provincial dependiente del Comité Ejecutivo del Congreso Nacional Mutualista que funciona en Santiago.

La mesa directiva nos ha pedido encarecidamente encarecer la presencia de todos los delegados a esta reunión para firmar una comunicación que, según acuerdo de la sesión anterior, debe ir firmada por todas las delegaciones que actualmente forman el Comité Ejecutivo.

Como de costumbre, la sesión se efectuará en el local de la Unión de Obreros de Diarios, San Pablo 1378.

Centro Camilo Ortúzar

HOY SE CONSTITUYE EL NUEVO DIRECTORIO

Hoy, a las 9.15, tendrá lugar la sesión de directorio, en la cual se constituirá definitivamente la nueva mesa directiva de este Centro.

Se elegirá el vice-presidente y los secretarios, nombrando además las comisiones permanentes que dirigen las actividades de las secciones.

Al terminar la sesión el directorio festejará a los compañeros que se retiran.

Antes de la sesión se realizará la comida que el presidente del Centro ofrece en honor de don Galileo Urzúa, con motivo de su retiro de la sección Sociedades del diario a que pertenecía.

Sociedad Unión Teatral de Socorros Mutuos

Cítase a sesión de Directorio para mañana 30, a las 5 P. M.

Trabajadores solteros para Chuquicamata y Potrerillos

MUY BUENOS SALARIOS Y UN 85 o|o DE LOS TRABAJOS SON A TRATO

Para **CHUQUICAMATA,** se necesitan con urgencia carpinteros y jornaleros.

Para **POTRERILLOS,** se necesitan carpinteros.

Contratos individuales conforme la Ley 4053.

INSCRIPCION Y EXAMEN MEDICO diariamente en calle Amunátegui 545 (entre Catedral y Santo Domingo). (Señal: Bandera Azul), a las 8 A. M. y 1 1|2 P. M.

Salida de Santiago el Jueves 31 del presente, siempre que el estado del tiempo lo permita y no haya postergación en la salida de los vapores de Valparaíso.

AVISOS ECONOMICOS

1.—Judiciales

QUIEBRA BORGOÑO.—LA I. CORTE de Apelaciones confirmó el 28 de Diciembre la resolución aprobatoria del convenio. — El Secretario.

QUIEBRA JOSE LARROCAUD. — A solicitud de don Gustavo Finat que se pide en lo principal se tenga por verificado un crédito hipotecario por 50,000 pesos de capital, y el otrosí notificación por avisos el señor Juez del 5.o Juzgado Civil proveyó: "Santiago, 24 de Diciembre de 1925. — A lo principal y otrosí, como se pide". — C. Valdovinos — J. V. Castro. — Por el presente aviso se notifica al deudor, al síndico y a los acreedores — El Secretario.

2.—Arboles y plantas (Compra y venta)

ARBOLITO PASCUA VENDO. SAN Alfonso 615. 30-D

3.—Automóviles, afines y accesorios. (Compraventa y compostura)

PUELMA Y CIA., LTDA. HUERFANOS 819, agentes autorizados. Lincoln-Ford-Fordson. 14-E.

AUTOS USADOS DE TODAS marcas, a precios convenientes, ofrécense. Delicias 1751. 15—E

JORDAN TURISMO 5 ASIENTOS, buen estado, motor sobresaliente, véndese. Morandé 57. D 29

PINTURAS RAPIDAS Y BARATAS ejecutamos, especialidad en automóviles de lujo, material de primera clase. Brasil 773. 30-D.

GONDOLAS FORD Y AUTOS DE lujos, mecánicos, especialistas en sus máquinas, trabajos rápidos en Ford. Brasil 773. 30-D.

CHASSIS CHEVROLET, DIFERENCIALES, Mitchell, Aenault, repuestos nuevos, para Hupmoviles, coronas, piñones, ejes, rodamientos, buscaminos, capotas, compaces, cojines e infinidades de cosas para automóviles vendo. Brasil 773. 30-D.

FORD LINDA CARROCERIA VENDO de ocasión. Matucana 745. D—29

COMPRO CAJA DE CAMBIO CHICA para auto. Puente 737. 29-D

VENDO FORD, PARTIDA AUTOMATICA, parachoques, fundas, varios repuestos Loreto 232. 29—D.

CARROCERIA TURISMO FORD vendo regalada también chassi Ford. Vicuña Mackenna 456. D—29

CARROCERIA FORD TURISMO vendo. Ecuador 3564. 29—D.

HUDSON 7 ASIENTOS, MAGNIFICAMENTE equipado, casi nuevo, poco recirrido. Vendo de gran ocasión. — Gálvez 441. 29_D

VENDO, CAMBIO GONDOLA, BUEN estado, recorrido Carrascal, acepto en pago tonneau, victoria, diferencia facilidad pago. Várgas 4199. Comuna Yungay. D-29

GARAGE YUNGAY, HERRERA 790 esquina San Pablo se arriendan boxes cerrados, desde 25 pesos, con lavadero. D—29

CAPOTA FORD, DOS ASIENTOS, regalo ochenta pesos. Doctor Bruner 662. 29—D.

VENDO GONDOLA FORD, FACILIDADES pago. Maestranza 202. D-29

VENDO FORD DOS ASIENTOS sin partida, tiene cuatro amortiguadores. Repuesto en buen estado. San Antonio 154. 30_D

CHASSIS CAMION FORD, PARTIDA, perfecto estado precio gran ocasión, vendo. Castro Montt, esquina Blanco Encalada. Garage Ercilla.

MOTO EXCELSIOR DE UN CILINDRO vendo en perfecto estado. Santa Rosa esq. Zanjón de la Aguada. Fábrica de Vidrios. 30—D.

CAMION DE CARGA MARCA DODGE, perfecto estado, vendo. Rosas 2020. D-30

CAMION DE CARGA, CARROCERIA de volcar, capacidad dos metros cúbicos ripio o arena, vendo. Rosas 2020. D-30

COMPRO CARROCERIA CAMIONCITO Ford, carnicería París, Vega Central 410.

VENDO GONDOLA DODGE, MOTOR en perfecto estado, carrocería salón tres meses de uso Precio, doce mil pesos ,con facilidades pago. Derecho al recorrido. Verla en Avenida Brasil N.o 299. San Bernardo todos los días. 31-D

AUTO HUDSON CON AMORTIGUADORES Westinghouse, parachoques y sinnúmero de accesorios, vendo dos de gran ocasión. Verlos y tratar Providencia 1152. De 9 a 11 A. M. 30—D.

REGALO GONDOLA SALON FORD, apuro, $ 3,500. San Alfonso 1518.

POR LA MITAD O TERCERA PARTE de su valor podemos ofrecer automóviles, camiones de las mejores marcas en perfecto orden de marcha. Facilidades. Verlos y Tratar en la Exposición de Automóviles de Escobar y Ebell Ltda. 6—E.

A LOS INTERESADOS EN VENDER rápidamente y en buenas condiciones, les conviene pedir informaciones a la Exposición de Automóviles Escobar y Ebell. Delicias 1327. 6—E.

GONDOLA FORD, FLAMANTE, buen recorrido, vendo Delicias 2474. 31—D.

4.—Animales. (Compra y venta)

PERROS PERDIGUEROS MAESTROS y chiquitos muy finos, vendo. Román Díaz 691. 30-D.

COMPRO GATA ANGORA INDICAR precio casilla 6029. 30-D.

POR VIAJE VENDO $ 5 MONITA habilosa, mansa. Madrid 1195.

5.—Alhajas, joyas, monedas, etc. (Compra y venta)

¡NOVIOS! ARGOLLAS DE ORO DE 14 y 18 K., desde $ 30 par, ofrece la relojería Sportsman, San Diego 780. 12-E

COMPONGA SU RELOJ Y TRANSFORME sus joyas en la Antigua Fábrica de Alhajas La Continental. San Antonio 82. En.-5

SU RELOJ ESTARA GARANTIDO si lo manda componer a Carlos Stheppan. San Antonio 30. Vidrios para relojes-pulseras de forma. Precios sin competencia. En-5

PESOS, CHAUCHAS ANTIGUAS, monedas, alhajas, oro plata platino compro pago bien. Alameda 842, esquina Londres. D-31

7.—Aves, pájaros y huevos, etc. (Compra y venta)

CRIADERO DE AVES EN FORMACION, Leghorn y Catalanas, vendo por no poderlo atender. Independencia 1079.

SANGRE SECA MOLIDA, VENDO. Chiloé 548. Población Montiel.

8.—Avisos varios

EN 30 MINUTOS, SEÑORES: TENGAN la bondad de pasar a retratarse para su nuevo carnet a la Fotografía del Cerro, Santa Lucía. Dos retratos sólo por 3 pesos. 30-D

POR RESOLUCION DE FECHA veintiséis de Diciembre de mil novecientos veinticinco, el señor juez del Quinto Juzgado en lo Civil ha ordenado citar a las partes a comparendo para el cinco de Enero próximo, a las 9 1|2 A. M., en el concurso de Mariano E. Bernal.—El secretario.

10.—Casas, departamentos y piezas amobladas. (Ofrecidas y buscadas)

ARRIENDASE PIEZA AMUEBLADA, Teatinos 56. D-30

ARRIENDO PIEZA AMOBLADA O departamento a matrimonio. Nataniel 157. D-30

ARRIENDASE CASITA AMOBLADA moderna todo confort, carros góndolas, frente Parque $ 550. San Ignacio 914. D-30

CASA FAMILIA ARRIENDO PIEZA amoblada persona honorable. — Claras 724. 30-D

ALQUILO PIEZA AMUEBLADA independiente. Lira 191.

11.—Casas, departamentos y piezas sin muebles. (Ofrecidas y buscadas)

Casas

225 ARRIENDO CASITAS NUEVAS, cinco piezas, cocina, baño, patio y pasadizo, con mosaico, adecuada para extranjeros. Picarte 473. Tratar: Independencia 360. 29-D

LINDO DEPARTAMENTO EN CASA quinta, arriéndase. Avenida Salvador 1955.

ARRIENDO CASA RECIEN ARREGLADA, Huemul 1623. Tratar: Serrano 166. 30-D

FLAMANTE CASA ARRIENDO, INGLATERRA 1113. Tratar: Francia 1089.

ARRIENDO CASA MUY CENTRAL con todo el confort moderno especial para familias extranjeras, carros de ida y vuelta. Santos Dumont esquina de Recoleta. Tratar: Santos Dumont 565. 31-D.

PADURA, ARRIENDO CASA 8 Piezas, hall, dependencias, patio, terrazas, sitio. Tratar: Delicias 2266. 31D

$ 120 CASA 3 PIEZAS FUERA DEPENDENCIAS. Salubre, Nataniel 1948. D.-31

$ 450 ALTOS DOCE PIEZAS, EXTENSOS arriéndase. Santa Victoria 538. 31—D.

ARRIENDASE ESPLENDIDA CASA bajos recién refaccionada, dos patios, huerto, camiones a la puerta, barrio San Cristóbal, Dardignac 029. 30-D.

175 CASA 5 PIEZAS. ESPERANZA 455.

$ 170 ARRIENDO CASAS VICUÑA Mackenna 584. 31D

$ 130 ARRIENDO CASA ASEADA, Carmen 197. 31-D

$ 300 ARRIENDO BONITO CHALET 7 piezas, dependencias, jardín y azotea. Av. Matta 1270. Tratar: Barraca lado.

ESPACIOSA RESIDENCIA arriéndase, Huérfanos 1372, salones, hall, jardines; canon módico.

100 CASA PARA NEGOCIO. Av. La Paz 447.

ARRIENDO CASA PERFECTO Aseo 9 piezas bonito hall, baño, gas, electricidad. Arturo Prat 426. D—29

$ 300 SAN PABLO ,ALTOS OCHO piezas, hall, dependencias. San Pablo 2033. 30-D

CATEDRAL 2859, ARRIENDASE baratísima magnífica casa, instalación baño, terraza, nueve departamentos, dependencias. D-29

ARRIENDO CASA $ 170, LIRA 1352. D-29

$ 400, SAN IGNACIO N.o 824, ALTOS modernos, ocho piezas, hall, baño, dependencias, verla 2 a 4. D-29

$ 286, MATURANA 761, BAJOS próxima Plaza Brasil, siete piezas, baño espacioso, patio. D-29

ARRIENDASE BARATISIMO DOS espléndidas casas modernas, recién terminadas; siete piezas fuera servicios, dos patios, hall, galería, una cuadra carros Carmen ida y vuelta. Sierra Bella 1215 y 1219 (continuación de Lira). D—29

ARRIENDO ALTOS SEIS PIEZAS, hall, luz eléctrica, etc. $ 150. Rengifo 721. D—30

$ 200 ARRIENDO CASAS MODERNAS recién terminadas. Av. Salvador 2106, casi esquina Lincoyán, inmediato a Irarrázaval. 29—D.

300 ARRIENDASE QUINTA, 16 piezas. San Miguel 305. Llano Subercaseaux. 29—D.

$ 450 ARRIENDASE ESPLENDIDA casa altos. Catedral 2633. D-29

$ 350 ARRIENDASE ESPLENDIDA casa altos. San Pablo 2256.

$ 140 ARRIENDASE CASA TRES grandes piezas, dos patios, luz eléctrica, alcantarillado, etc. Aldunate 1661. Tratar al frente 1640. 29-D.

CASA ARRIENDASE, BEZANILLA 1477. 29-D.

150, 200, 250, 320, CASAS NUEVAS, con todo confort 1 1|2 cuadra río.— Avenida La Paz N.o 279-A. 30—D

PARA 1.o DE MARZO NECESITO casa con baño, apropiada para pensión, barrio Moneda a Compañía.— Teatinos, Barroso. Canon bajo; indicar precio a A. D. V., Casilla 81-D.

SE ARRIENDAN ESPLENDIDOS altos, muy cetrales, Santa Rosa 135, consta de siete piezas fuera servicio, gas y luz eléctrica. Verla y tratar en el N.o 139, de 2 a 6 P. M., 1—E

NATANIEL 251, ARRIENDASE Cómoda casa, numerosas piezas. Tratar: Nataniel 247. 30_D

ARRIENDO CASA CHICA TARAPACÁ 1050. Tratar: San Diego 206. 29-D

$ 130, 140, 150 ARRIENDASE CAsitas de 3 piezas, en la cité más elegante de Santiago, únicas en su estilo, muy lindas para gente decente. Barrio Providencia. Tranvías número 3, Avenida José M. Infante 1433. En un mes más carros a la puerta. D-30

ARRIENDASE CASAS, MERCED 328-330, recién concluídas. Cada una: salón, escritorio, comedor, hall, 6 dormitorios, toilettes, servicios. Verjas diariamente 2 a 6. 31-D

ESPLENDIDA CASA HABITACION con frente al Santa Lucía, arriéndase en Cerro 63. 31—D.

$ 300, SAN PABLO, ALTOS OCHO piezas, hall, dependencias. 29-D

ARRIENDASE EXTENSA CASA quinta para criaderos. Carrión número 1826. D—29

220 PESOS ARRIENDASE CASA, seis piezas, dos de servicio. Cité G. Reyes 333. 29—D.

SE VENDE O SE ARRIENDA CASA, en Prado 1138, por Mapocho. Tiene 13 piezas, incluso servidumbre, con plantación y jardín. Dimensiones: 10x44.80. Tratar con su dueño en Mapocho 3591. 30-D

$ 500 ARRIENDO CASAS. SAN ISIDRO 455 y 457. Tratar Lira 309. 31—D.

$ 420 SOTOMAYOR 152, BAJOS, once piezas, baño, dependencias luz eléctrica, gas. Datos allí. D-30

$ 240 ARRIENDASE CASA, LIBERTAD 189, cinco piezas enceradas, patio, baño, cocina.

ARRIENDASE CASA LASTARRIA 158.

JOVEN SOLO, HONORABLE, arrienda en buena casa, bien situada, dos piezas, cocina, etc. Canon médico. Bandera 682. Estudio Mujica. 10-11, 5 a 6.

$ 410, $ 500, VICUÑA MACKENNA 181, Jofré 9, arriéndase casas muy buenas. Llaves: 195.

$ 180 ARRIENDASE CASA ANDRES Bello 412, cuatro habitaciones, servicios.

ARRIENDO CASA 4 PIEZAS SAN Francisco 1425, llave 1423. Tratar: Serrano 165. 30—D

ARRIENDANSE EXTENSOS Altos. Verlos 3 a 6. Recoleta 845.

$ 160 ALTOS 6 PIEZAS. FARIÑA N.o 432. 31-D.

$ 400 ALTOS MODERNOS, LIMPIOS, baño instalado, 6 piezas y servidumbre. Rosas 2654. 30-D

$ 300 BAJOS MODERNOS, 7 PIEZAS, baño y servidumbre. Rosas 2654. 30.D

280 Y 260 ARRIENDO CASAS San Ignacio cerca de Alameda, 7 piezas, patio. Tratar: Irarrázaval 2282.

$ 600 SE ARRIENDA CASA EN bajos muy cómoda con hall, patio y quince departamentos en la calle M. Montt 2372. Verla y tratar, de 2 a 4 P. M. en los altos. 30—D.

ARRIENDANSE CASAS RECIEN edificadas, toda comodidad. Avenida Seminario 392 a 398. Tratar, Fontecilla 273. 31—D.

ARRIENDO CASAS 2 PIEZAS, PAtio y cocina. Franklin 1492. D-30

ARRIENDO CASAS 3 PIEZAS, PAtio y cocina. San Diego 1826.

SE ARRIENDA UN BONITO SAlón de baile para el 1.o Enero. — Delicias 1833.

ARRIENDO CASA $ 200, INGLATERRA 1095. 30—D.

$ 250, BASCUÑAN 1463, 10 PIEZAS, Recién refaccionada. Carros 20 y 30 a la puerta. Tratar Ejército 467. 30—D.

GRANDE Y COMODA CASA arrendamos, con contrato, e nLord Cochrane 122. Canon 850 pesos. 14 grandes piezas, fuera dependencias; dos baños, dos patios y parrón. Pintura y empapelado nuevos. Pisos encerados, etc., etc. Para verla ocúrrase a sus dueños, Huérfanos 955.

$ 210 SEIS PIEZAS, CASA NUEVA, Avenida San Luis 1382.

250 ALTOS FLAMANTES POCA familia. Lira 1162, exijo referencias. 30-D.

MATRIMONIO EXTRANJERO busca casa bajos hasta $ 350 incluso barrio Providencia. Indicar ubicación, comodidades y precios.—M. H. K., casilla 57 D.

ALTOS MODERNOS, RECIEN construídos toda comodidad, hall, sala baño instalada, califont, etc., arriéndase. Santa Rosa esquina Ricardo Santa Cruz. 31-D.

$ 400 DIEZ PIEZAS, 3 PATIOS, Montt 2493 inmediato Alameda. 30-D.

ARRIENDO VERGARA 337 ALTOS modernos regular familia. 31-D

$ 230 ARRIENDO CASA NATAniel 820.

ARRIENDO CASA SEIS PIEZAS, dependencias, dos patios, verla tarde. Nataniel 1178.

Hoy se publica en la Sección N.º 23, la cual aparece en estas páginas, el siguiente aviso: "Sastres: vendo útiles para sastrería. San Pablo 1178". Si no le interesa a usted este aviso, le interesarán, sin duda, otros que se publican en la misma Sección.

Departamentos

DEPARTAMENTO DE DOS PIEZAS arriéndase, con pensión, a familia sin niños. Serrano 651. 29—D

$ 70 ARRIENDO DEPARTAMENTO de dos piezas, cocina. Andrés Bello 575. D-29

ARRIENDANSE LINDOS DEPARTAMENTOS, 2 ó 4 piezas. Verlas de 4 a 6. Jofré 432. 1.o—E

ARRIENDASE PERSONA SOLA espléndido departamento, San Diego 964. 29-D

ARRIENDO DEPARTARMENTO dos piezas altos, matrimonio sólo o señora. Merced 20. 30D

$ 80 DEPARTAMENTO TRES PIEZAS, luz eléctrica, arriendo. Carmen 933. 30-D

DEPARTAMENTO CUATRO PIEZAS cocina, arriéndase. Huérfanos 2747.

SE ARRIENDA UN DEPARTAMENTO calle, tres grandes piezas, gran patio y galpón apropiado taller o autos. Nataniel 1481.

DEPARTAMENTO O MODESTA casita quinta necesito, en Ñuñoa, Providencia, Macul. Correo Central. A. Z.

DEPARTAMENTO 2 PIEZAS, COCINA, independiente arriendo o cambio pensión. Vicuña Subercaseaux 4.

DEPARTAMENTO INDEPENDIENTE, 3 piezas hayy y cocina, luz eléctrica en $ 130. Santa Rosa 662.

DEPARTAMENTO ARRIENDASE. Marcoleta 540, una cuadra Cerro Santa Lucía.

Piezas

PIEZAS, DEPARTRMENTOS arriendo, Barroso 83. 3-E

HABITACIONES CENTRALES SE ofrecen. Puente 562. D—30

ARRIENDASE REGIAS PIEZAS. García Reyes 125. D—29

ARRIENDO PIEZAS, SAN ANTONIO 265. 29—D

ARRIENDO PIEZAS ARTURO PRAT 694. E 1.o

A SEÑORAS O SEÑORITAS SOLAS o matrimonio sin familia, se arriendan dos lindas piezas. Avenida La Paz N.o 9, altos. D 30

ARRIENDO DOS BUENAS PIEZAS en casa grande, familia tranquila. Santa Rosa 537. D—29

ARRIENDO PIEZAS CON BALCON a la calle. Unión Americana 34 A D—29

HABITACIONES CENTRALES SE ofrecen. Puente 562. 3-E

ARRIENDASE CENTRAL, MAGNIFICAS piezas, Esmeralda 636. D-31

ARRIENDO PIEZAS HIGIENICAS, con patios independientes. Independencia 1859. D—31

ARRIENDASE CASA FAMILIA una, dos, piezas, balcón, calle, señora, caballero. Nataniel 836. 30-D

ARRIENDASE PIEZA CALLE, SAN Ignacio 311. 30-D

LINDA PIEZA CALLE SIN MUEBLES arriéndase a caballero honorable. Bandera 780 N.o 5. 30_D

ARRIENDASE 2 PIEZAS AVENIDA Matta N.o 450. 30-D

ARRIENDANSE PIEZAS, BALCON calle, Loreto 105. 1.o—E.

ARRIENDO PIEZA, SERRANO 268, altos.

SE ARRIENDA PIEZAS. RECOLETA 483-C. 1.o-E

PIEZA ARRIENDASE, TARAPACA 866.

ARRIENDASE PIEZA O DEPARTAMENTO con luz eléctrica. Cochrane 469 (casita 3). 30-D.

ARRIENDO PIEZAS.—ROSAS 1615. — Casa 12.

DOS PIEZAS ARRIENDASE BUENOS Aires 354.

SE ARRIENDA UNA PIEZA A persona sola. Lezaeta 535. D-30

VENDO COCINA, Y ARRIENDO piezas para guardar muebles. Moneda 1645. 31—D.

ARRIENDO PIEZAS. GALVEZ 51.

ARRIENDO PIEZAS HIGIENICAS con patio independiente. San Diego 2274. E-1.o

SE ARRIENDAN DOS PIEZAS A la calle en Freire N.o 461. D-31

ARRIENDO PIEZA PRIMER PATIO a persona sola. Lira 196.

$ 50 ARRIENDO GRANDES PIEZAS para guardar muebles, casa de respeto. Bascuñán 166. D-30

FAMILIA EXTRANJERA Arrienda espléndida pieza con sin muebles. Maestranza 94.

45 PESOS PIEZA CON LUZ. TAMBIEN pensión. Libertad 92, llegar Moneda. 30-D

ARRIENDASE PIEZAS. COCHRANE 498.

PIEZA GRANDE SEGURA PARA guardar muebles arriendo. San Francisco 604.

ARRIENDO PIEZA CON BALCON. Almirante Barroso 720.

ARRIENDO PIEZAS, DEPARTAMENTO. Bandera 161. Altos 2.

$ 80 ARRIENDO PIEZA GRANDE, puerta independiente calle, únicamente persona sola. Chacabuco 33. — Pastelería.

ARRIENDO EN CASA FAMILIA, 2 buenas piezas balcones, calle, apropiadas para profesional. Echaurren 282. 29-D

PIEZAS ARRIENDANSE. MARCOLETA 540, una cuadra Cerro Santa Lucía.

12.—Compra y venta de sitios y casas

VENDO CASITA HUERFANOS 4150 Tratar: Cueto 1034. 29-D

VENDO TERRENO EN LA CISTERNA, 16.70 por 25 fondo. Tratar: Mapocho 2824. E. Alvarez. D-29

EMPLEADOS PUBLICOS, $ 51,000 vendo casa altos y bajos, cal y ladrillos, recién terminada, 10 piezas habitación, dos hall, baño, cocina. Porvenir 464 entre Carmen y Lira tranvías ida y vuelta a media cuadra. Tratar: Santa Rosa 879. D—29

VENDO $ 4,000 CASITA; INDUSTRIA techo acanalado, Chorrillos 272, Recoleta.

COMPRO CASA, CHALET BARRIO alto, 20 a $ 30,000, facilidades pago. San Antonio 830. Mario Cantelli. 29—D.

VENDO ESPLENDIDA CASA. —Tratar. Marín 50. 30D

ARRIENDO O VENDO CASA Quinta. Población Quinta Normal. Avenida Los Aromos N.o 690. 30—D.

VENDO LA CASA VICTOR MANUEL 2055, estucada, luz eléctrica, parrón; tratar dueño, misma casa. 30—D.

COMPRO CASA CHICA CON SITIO grande entre Alameda y San Pablo. Dirigir ofertas por cartas a Avenida Portales 2785. 31-D

COMPRO CASA CON SITIO HASTA $ 25,000, alrededores Pila del Ganzo. Dirigirse: E. D. Fábrica de Conservas Quinta Normal.

DE OCASION VENDO SITIO CERRADO con buena muralla en Población Matucana, valor $ 2,400. Blas Caña 453, casa 3. 30-D.

ARRIENDO CASITAS 3 Y 4 PIEZAS y servicios, respectivamente. Santa Elvira 530. Tratar: Carmen 1317.

$ 20,000 AL CONTADO, RESTO Caja Ahorros, vende propiedad renta, produce $ 640 mensuales. Tratar: Copiapó 989.

APROVECHE: TRASPASO SITIO esquina, cuatro cuadras Plaza Bogotá, dos piezas sólidas en principio. Sierra Bella 2202, esquina Bío-Bío.

GANGA $ 46,000 VENDO LINDO cité el modelo del barrio, todo de concreto, completamente salubre, central, renta $ 550 mensuales. El edificio solamente vale más de $ 50,000. Véndolo únicamente por apuro comercial. Facilidades pago. Martínez Rozas 2849. Dueño: San Pablo 2055.

COMPRO CASITA QUINTA, FACILIDADES pago cerca de tranvías. Calle Bulnes 1080.

VENDO OCASION SITIO PAPUDO, cerca playa. También cambiaríoalo automóvil. Recoleta 588. 30-D

SITIO ESQUINA. AV. MACUL 2911, vendo facilidades pago. Casilla 2222.

13.—Compra y venta de negocios

POR FALLECIMIENTO DE UNO de los socios se vende el bar restaurant, casa de cena y cabaret, La Rinconada. Sama 1137. 6E

VENDO POR ENFERMEDAD TORNERIA madera, 30 años establecida; bastante herramientas; facilidad de pago. San Alfonso 31. 29-D

VENDO DOS KIOSCOS CIGARRERIA. Pasaje Matte. Ordenes: Delicias 405. 29-D.

VENDO SASTRERIA MUY CENTRAL. Merced 776. D 29

POR AUSENTARME VENDO PASTELERIA y Frutería. Blanco Encalada 2837. D-29

RESTAURANT VENDO, POCO CAPITAL, Borjas 233. D-30

REGALO ESPLENDIDO NEGOCIO cómoda casa habitación, tres años contrata. San Diego 852. 29-D

VENDO URGENTE, POR FALLECIMIENTO dueño, fotografía Allan, Antigua Spencer. Esmeralda 186, Valparaíso. Posee extenso archivo, planchas gran valor. Casilla 3, Valparaíso. 30—D

MAGNIFICA OPORTUNIDAD, POR no poderla atender, véndese frutería, central. Bandera 804, esquina de San Pablo. Tratar en la misma. D-30

VENDO PELUQUERIA DE OCASION con clientela. San Pablo 3824. 29—D.

VENDO BAR RESTAURANT, gran local a propósito para club. Contrato tres años. Razón: Monjitas 881. 29—D.

ELEGANTE PELUQUERIA, CIGARRERIA, lustrín, vendo barato. Chacabuco 685. D-30

POR AUSENTARME URGENTE del país vendo almacén con poco capital. Club Hípico, E. Tupper. 30-D

EN $ 1,500 VENDO NEGOCIO DE verduras y frutas e instalación completa de almacén. San Pablo 1921.

SALON DE TE CENTRAL, VENDO. Datos: Agustinas 1129. D-31

GARAGE CON TALLER MECANICO, vendo. Riquelme 913. D-31

VENDO CON BASTANTE CLIENTELA, por ser mujer no puedo atender personalmente, peluquería y lustrín. Dirigirse: Correo Central. M. V.

PELUQUERIA VENDO CON BUENA clientela. Mapocho 948. 31-D.

VENDO ELEGANTE DEPOSITO LICORES, bonita instalación para cerveza helada. Cuevas 1290. 1.o-E.

COMPRO FABRICA CAMISAS INDICAR precio, casilla 6029. 30-D

PENSION VENDO BUENA SITUACION. Brasil 794. 1.o-E.

VENDO POR AUSENTARME URGENTE, negocio de pensión muy acreditado. Serrano N.o 179.

SE VENDE UN RESTAURANT Y bar por ausentarse del pa.s. Bases: Morandé 898. 30-D

VENDO LAVANDERIA CON clientela de Hotel. Baquedano 882.

BAR RESTAURANT, ESPLENDIDA situación. Venta actual de 7 a 8 mil pesos mensuales. Barrio de gran movimiento, garantizo utilidad líquida mensual $ 2.000. precio de venta $ 13,500. Dirigirse: San Pablo 1011. D-30

GRAN OCASION VENDO ESPLENDIDA carnicería, verdulería, 2,000. Madrid esquina Maule.

POR VIAJE URGENTE REGALO pensión acreditada. Independencia 810. 29—D.

VENDO ALMACEN ACREDITADO a toda prueba, contrato arriendo largo. Datos Zabaleta Hnos. San Diego 880. 31—D.

VENDO ESTABLO SIN VACAS. Manzano 370. 30—D.

VENDO BUENA Y ELEGANTE peluquería. Mapocho 3312. 31-D.

VENDO ALMACEN O TRASPASO local. Huemul 711.

VENDESE CARNICERIA CON 600 pesos renta diaria, útiles primera clase, arriendo barato, contrato largo. Dirigirse: Lira 631, de 8 a 11 A. M. 30-D.

VENDESE ALMACEN O DEVUELVO llave. Huemul 711.

VENDO O TRASPASO ARRIENDO carnicería, por no poderla atender. Carmen 1316. 30-D.

VENDO BILLARES PENSION, venta bebidas alcohólicas, arriendo barato. Chiloé 2028. 30-D

VENDO PUESTO CARNICERIA, Vega Franklin. Tratar: Coquimbo 785.

VENDESE EN MUY BUENA SITUACION acreditada zapatería en barrio Estación. Dirigirse: Moneda 2957. 30-D

VENDO RESTAURANT CON BASTANTE clientela. Maipú 14. 30-D

POR TENER DOS NEGOCIOS Y NO poderlos atender, situación inmejorable, véndese cualquiera de los dos. Benavente 699 y Vergara 696.

REGALASE CASA RESIDENCIAL, lujosos salones. Regia casa, entrada mármol, especial poner hotel.— San Pablo 1541. 31—D.

CARNICERIA VENDO EN 5 DE Abril 3799. 30—D.

CARNICERIA VENDO EN 600 PESOS. Calle Purísima 173. 30—D.

REGALO POR NO PODERLA atender, cigarrería en calle Merced; magnífica situación comercial. Tratar: Morandé 291, oficina 68.

CIGARRERIA, LIBRERIA ALAMEDA 1831, véndese poco capital. Muy buena situación.

BAR RESTAURANT, LIBRE 200 metros fábricas, iglesias, etc., 16 años, único dentro ley que regirá primero año, barrio populoso. Contrato tres años, arriendo gratis, vendo precio costo. Tratar: Bascuñán 83.

15.—Compras y ventas varias

ALMACENISTAS: LOTE ABARROTES realizo, baratísimo Jofré 189. D-29

COMPRO BALANZA DE PLATILLOS y refrigerador. San Diego 179.

VENDO DE OCASION BUENA COCINA económica a leña. Serrano 79.

ALPISTE IMPORTADO VENDO 1.90 kilo. Almacén La Colmena, Portal Vega Central. 2—E.

ROMANITA 120 K., MOLINILLO para café, peso mostrador, vendo. Artesanos 983 Esq. Independencia.

VENDO PALO DURMIENTE OCASION. Exposición 892.

$ 20 JARDINERAS, MARMOLINA blanca. Delicias 2302.

VENDO 500 KILOS METAL TIPO. Rodulfo Phillipi 39.

FOTOGRAFOS AL MINUTO, CASA Castillo. Ahumada 180, Santiago. Realiza nueva partida de postales marca "Corona" y "Flecha Brillante", las mejores para la playa, al bajísimo precio de diez pesos el ciento y noventa pesos el mil. 30—D.

FOTOGRAFOS Y AFICIONADOS: Recibimos máquinas, películas, papeles y productos químicos de la afamada marca Kodak. Distribuidores autorizados: Casa Castillo, Ahumada 180. Santiago. Consulte precios. 30—D.

Cuerpo de Bomberos

3.a COMPAÑIA DE BOMBEROS. — Bomba Claro y Abasolo. — Cítase a la Compañía a academia y ejercicio para el día Miércoles 30 del presente a las 9.30 P. M. y a reunión de compañía a las 10 P. M. Uniforme de parada. — Reunión en el cuartel. —El Ayudante.

SEXTA COMPAÑIA DE BOMBEROS.— Se necesita un chofer ayudante cuartelero. Tratar: Santo Domingo 960.

OCTAVA COMPAÑIA DE BOMBEROS "La Unión es Fuerza".—Cito a la Compañía a sesión solemne y conmemoración del 62.o aniversario de la fundación. Lectura de la memoria anual, para el Miércoles 30 del presente, a las 9.30 P. M. Uniforme de parada.—El Secretario.

16.—Dentistas

DENTISTA ALFREDO MUÑOZ Lobos. Extracciones sin dolor. Somnoformo, puentes, placas. Compañía 1852. E 1.º

FABRICA DIENTES FIJOS— 5 — Extracciones sin dolor, garantiza. Dentadura sin paladar. Precios económicos. Médico Dentista, titulado Chile, Europa, Estados Unidos. Catedral 1467.

17.—Escuelas para Choferes

ESCUELA PRACTICA CHAUFFEURS mecánicos, cursos rápidos, varias marcas. Vicuña Mackenna 456, Arredondo. 23—E

18.—Extravíos y hallazgos

HABIENDO PERDIDO LA LIBRETA N.o 6588 de la Suc. Mercado, queda sin efecto por haber dado el aviso correspondiente. 29-D

YEGUA APARECIDA RECLAMARLA: Concepción 2064, pagando gastos. 29_D

RUEGO DEVOLVER BILLETERA, conteniendo dinero y documentos. — Ruego devolver documentos a Fermín Vivaceta 2174. 29-D.

GRATIFICACION ANILLO COMPROMISO perdido hoy. Huérfanos 2805.

HABIENDOSE EXTRAVIADO LA libreta N.o 4736, de la sucursal Mercado, queda sin efecto por haberse dado el aviso correspondiente.

CIEN PESOS SE DARA A QUIEN devuelva reloj de bolsillo extraviado el Domingo en la noche, O'Higgins 1609. 30-D

19.—Empleados de comercio. (Pedidos y ofrecidos)

EMPLEADO COMPETENTE PARA almacén de abarrotes, necesito. Chiloé esquina Franklin. D—29

JOVEN CON BUENAS RECOMENDACIONES ofrécese para ocupación o empleo, dentro o fuera de Santiago. Dirigirse a Pozo. Correo 16. D-30

$ 100 SEÑORITA COMPETENTE venta artículos jersey, medias. Pasaje Matte 20. D-31

VENDEDORES PARA VENTAS Café y té a domicilios particulares necesítase. Huérfanos 364.

NECESITO CONTADOR PARA fundo, con buenos informes y fianza. Sueldo $ 500 mensuales. Tratar Santo Domingo 809. 30-D

SEÑORITA VENDEDORA, HIJA extranjeros, 10 de Julio 212.

$ 150 ARRIENDASE ALTOS 7 PIEZAS dependencias. Dávila Larraín 1825. Llaves, Carmen 1820.

CONTADOR O CONTADORA, NECESITASE y señorita para oficina. Edificio Ariztí. Piso 10,o. Oficina 17. De 10 a 11.

SE OFRECE EMPLEADO PRACTICO trabajos escritorios, comercio o industrias, buenos informes.—O. T. M., Vicuña Subercaseaux 4.

PERSONA SERIA PARA PUESTO de confianza y que tenga 10,0000 capital, necesito para negocio de restaurant central. Presentarse personalmente de 8 a 10 A. M. Echeverría 979. 30—D.

21.—Haciendas, fundos, chacras y terrenos. (Compra-venta y arrendamientos)

FUNDO COMPRO, ZONA CENTRAL, cercano estación, 40 a 10 cuadras regadas, migajón, primera clase. A. B., Correo Central. 31-D

22.—Hoteles y pensiones

BAR HOTEL BUENOS AIRES piezas amobladas desde tres pesos diarios, con dos camas cinco pesos [illegible] 2921. Feb.-2

ARRIENDO CON BALCON CALLE, piezas amobladas, pensión. Argomedo 315. 30—D.

PENSION PIEZAS AMOBLADAS Catedral 2679. 29—D.

DEPARTAMENTO, PIEZAS RECIEN empapeladas, pensión. Bulnes 30. 30—D.

PRAT 187 PIEZAS A LA CALLE con pensión. 29_D.

CASA RESIDENCIAL, ESTADO 75. Regio dormitorio amoblado con excelente comida para honorable matrimonio, baños, teléfono, confort. 29-D.

PIEZA AMOBLADA PENSION. Nataniel 219. D-29

ALAMEDA 975, PIEZAS AMOBLADAS, pensión caballeros honorables. 5—E.

110 EXCELENTE PENSION, PIEZA amoblada; frente Estación Mapocho. Artesanos 999. 29—D

PIEZA, CALLE, AMOBLADA, Pensión, Catedral 3119. 30-D

ALAMEDA 286, PIEZA BALCON calle, con o sin muebles con pensión, otras interiores. 29—D

UNIVERSITARIO NECESITA PIEZA pensión cerca Universidad Católica, desde 15 Marzo. Dirigirse: C. B., Hualañé. D 29

ARRIENDANSE PIEZAS CON PENSION. Alonso Ovalle 864. D 29

MAGNIFICA PENSION Y PIEZAS amobladas. Bandera 815. D—29

PENSION, PIEZAS. ROSAS 1340. D—29

NO MUY LEJOS CENTRO, DESEO arrendar pieza, con pensión, en casa familia. Escribir: G. Escóbinson. Correo Central. D-31

DOS MATRIMONIOS NECESITAN pensión, casa sin pensionistas. Dirigirse: E. de R. Clasificador A 29. D-29

SE ARRIENDAN PIEZAS CON pensión. San Francisco 323. 1.o—E.

GRAN PENSION VICTORIA. SAN Diego 122, piezas para alojados, comida a la carta. Precios sin competencia. 29—D.

PIEZAS PENSION VIAJEROS. 21 Mayo 843. 29—D

PENSION DE MESA. SAN ANTONIO 438. D-30

ESPLENDIDA PIEZA CON O SIN pensión arriéndase casa familia. Chacabuco 48 A. D-29

$ 130 PIEZA BALCON AMOBLADA con pensión. Huemul 406, esquina Cóndor.

$ 180 CON PENSION PARA DOS personas, bonita pieza balcón. Huemul 406, esquina Cóndor.

ESPLENDIDAS PIEZAS, PENSION, baño. Santa Elena 967. 30-D.

ARRIENDANSE LINDAS PIEZAS con pensión. A. Ovalle 827. 30—D

PIEZAS BALCON CALLE, ARRIENDO con pensión. Tarapacá 1019, al llegar a Prat. D-30

ARRIENDANSE PIEZAS AMOBLADAS. Salones calle, pensión. Catedral 1287.

ARTURO PRAT 22, ARRIENDASE pieza calle con pensión. D-30

BUENA PENSION A DOMICILIO, ofrezco. Gálvez 106. D-30

PIEZA AMOBLADA, BALCONES calle, comodidad, tranquilidad, buena comida, arriéndase. Bandera 236, casa familia. E-2

PIEZAS BALCON CALLE CON SIN pensión, en casa familia se ofrece.— Maestranza 228.

PIEZAS CON PENSION, AMOBLADAS, baño. Amunátegui 876. 31-D

ARRIENDO ESPLENDIDAS PIEZAS con sin pensión. Huérfanos 2293. 31-D

ARRIENDO PIEZA GRANDE CON pensión. San Francisco 817.

CASA NUEVA PENSION DE FAMILIA arriendo higiénicas piezas.— Maestranza 328. 30—D.

RESIDENCIAL CONFORT. AHUMADA 143. Teléfono 1842, se arriendan departamentos calle, baño, espléndida comida. D-31

OFREZCO PIEZAS CON PENSION. Serrano 341. 30—D.

PENSION PIEZAS AMOBLADAS, días, meses. San Diego 110.

MATRIMONIO: BUENA PENSION pieza amoblada, 300 pesoss mensuales; pasajero 7 pesos diarios Maestranza 480.

AHUMADA 129, CENTRALISIMA, residencia honorable para familias, extranjeros. Departamentos con sin muebles. Baños, espléndidos balcones. Precios muy convenientes. 30-D.

120 PENSION CON PIEZA SAMA. 1711.

ALAMEDA 777, CENTRALISIMO, piezas, pensión. 31-D

ARRIENDO PIEZAS CON PENSION. Constitución 8-C. 31-D

PIEZAS PENSION, SANTA ROSA, 323.

ESPLENDIDAS PIEZAS PENSION, con o sin muebles. Gálvez 105. 20—D.

PENSION PIEZA AMOBLADA San Isidro 221. 30—D.

EN ELEGANTE RESIDENCIA, arriéndase lindas piezas con o sin muebles, buena comida, baño, precios módicos. Santa Isabel 53. 5—E.

23.—Instalaciones y accesorios para negocios. (Compra y venta)

VIDRIERAS Y MOSTRADOR, vende San Diego 911, Almacén. 30—D.

VENDO ESTANTERIA MOSTRADOR y botellas vacías vineras. Dardignac 253. D-29

SE VENDE LA INSTALACION DE la sombrerería La Constancia, San Diego 745. E-3

MESONES, MOSTRADORES, TARIMAS, escritorios, estantería vitrinas, vendo precios bajísimos. 21 de Mayo 615.

ESTANTERIA Y MOSTRADOR vendo muy barato. San Francisco 817.

SASTRES: VENDO UTILES PARA sastrería. San Pablo 1178.

VENDO MOSTRADOR Y ESTANTERIA. San Pablo 1458. 30—D.

VENDESE BARATO INSTALACION para abarrotes balanza Howe, medidor gas, romana 300 kilos. San Diego 256. 29-D

VENDO UTILES DE BAÑOS Y una registradora eléctrica con poco uso. Castro 711.

COMPRO ESTANTERIA ESPECIAL para tintorería. Bascuñán 166. D-30

VENDO ESTANTE PARA VERDULERIA. Mapocho 3157.

ESTANTERIA CON DERECHO A local, vendo. San Hugo 112.

DE OCASION VENDO MOSTRADOR, vidriera parada, mesa grande, sillas, poleas, correas importadas, unas nuevas otras poco uso. Cóndor N.o 1281. 30-D

CAJA REGISTRADORA PARA 4 empleadas. Perfecto estado, vendo, San Pablo 2990. 31_D

VENDO ESTANTERIA MOSTRADOR, dos vidrieras y útiles de negocio con derecho local. San Francisco 802.

"SOMBREROS" AVISO LUMINOSO intermitente, mostrador con vidrieras y cajón, véndese barato. Independencia 939. 1.o—E.

24.—Instrucción y educación. (Colegios, academias y profesores)

CURSOS DE VACACIONES, INSTITUTO "Pinochet Le-Brun". Huérfanos 1657. N. O.

CURSO DE VACACIONES FORMADO por el Instituto San Martín, San Martín 64. Humanidades, preparatorias. Sistemas antiguo y concéntrico. Internado, medio-pupilaje, y externado. 3_E.

FUNCIONANDO CURSO ELECTROTECNIA. Instituto Mercantil reorganizado. Merced 882. 29-D.

PREPARO EXAMENES, FRANCES, Matemáticas. Cochrane 82. 29—D

CONTABILIDAD, TAQUIGRAFIA, idiomas, dactilografía, enseñamos rápidamente. Instituto Comercial. — Agustinas 1060.

SEÑORITA HONORABLE OFRECESE hacer clases a niñitos primera instrucción. A. C. D. Catedral 1878.

25.—Instrumentos musicales, afines y accesorios. (Compra-venta y composturas)

ACORDEONES MARIPOSA, ARTICULOS jazzband, cuerdas, guitarras españolas, recibí. San Pablo 1515. 31-D

PIANO DE ESTUDIO PERFECTO estado, vendo gran ocasión. Santa Elena 840. D-30

PIANO VICTROLA, VENDO DE ocasión. San Martín 539. D-30

PIANO Y PIANOLA VENDO GRAN ocasión. Constitución 152. D-30

VICTROLA MUEBLES GARANTIDA, buena, $ 350. Independencia 361. D 31

PIANO SEILER VENDESE $ 2,200. Bascuñán 466. D—31

PIANO VENDO DE OCASION. FARIÑA 497. D—23

OCASION, VENDO RICO PIANO alemán Serhard Heintzman. Estado esquina Plaza; antiguo Almacén Weir. 30—D.

VICTROLAS CON FACILIDAD DE pago vendo. San Pablo 2215. 3—E.

VICTROLA, GRAMOFONOS, COMPOSTURAS económicas. San Pablo 2215. 3—E.

DISCOS: LAS NIÑAS DEL SERRUCHO. Desgraciadito, Canción Ukelele, Caminito del taller, Titina, Las Maravillosas y gran cantidad de novedades, recibió San Pablo 2215. 3—E.

EN $ 1,500 VENDO RICO PIANO Nataniel 1059. 30_D

VICTROLA VICTOR, NUEVA, ocasión. Molina 546.

¡OJO! DESDE 5 PESOS DISCOS victrola. Bandera 191. 31-D

CUERDAS PARA GRAMOFONOS ofrece constantemente Casa Böhme, Huérfanos 710, llegar Claras.

MECANICOS, CUERDAS PARA GRAMOFONOS, ofrece constantemente Casa Böhme, Huérfanos 710, llegar Claras.

GRAMOFONOS, CUERDAS PARA éstos ofrece constantemente Casa Böhme, Huérfanos 710, llegar Claras.

PIANO FRANCES, PERFECTO ESTADO, teclado flamante, vendo. Gálvez 565.

RICO ELEGANTE PIANO ALEMAN, armadura metálica, flamante. $ 1,500. Santa Victoria 360.

AFINADOR DE PIANOS Y AUTOPIANOS, composturas. Carlos Rosson. Puente 682. 1.o-E.

VICTROLAS "VICTOR", COMPRO de ocasión. Santa Filomena 427. 30-D

RIQUISIMO PIANO ALEMAN REGALAMOS por ausentarnos. Molina 676.

GRAN PIANO CONCIERTO "Mors", realizo. San Ignacio 169.

26.—Libros, periódicos y estampillas. (Compra y venta)

LIBROS COMPRO, SAN DIEGO 105. 4—E

COMPRO SELLOS, SAN DIEGO 29. 29—D

27.—Farmacias y medicinas

YERBAS MEDICINALES. PERSONA conozca negocio exportación de este artículo necesito. Casilla 1134. DD—29

28.—Materiales de construcción. (Compra y venta

PLANCHAS ZINC INGLES, NUEVO, 6, 8 y 9 pies, vendo ocasión. Bulnes 579. D-29

VENDO 5,000 ADOQUINES EN 800 pesos. Cueto 1264. D—29

FIERRO GALVANIZADO, OCHO planchas $ 65. Cuevas 887.

VENDO ADOBES NUEVOS, VIEJOS, canales, caballetes, madera ocasión: Gálvez 404.

ADOBES NUEVOS VENDO. CRUZ 1480. 2—E.

OCASION VENDO MAMPARA 60 pesos. Maestranza 660. D-30

PLANCHAS DE ZINC USADO DE 6 pies, vendo muy barato. Providencia 1182.

PLANCHAS GALVANIZADA, A 1.50 el pie, vendo. San Pablo 2171.

PUERTAS USADAS BUEN ESTADO vendo de ocasión, 1.30 x 2.80. Erasmo Escala 2553. 30-D

29.—Máquinas, motores, afines y accesorios. (Compra-venta y composturas)

SE VENDE DOS MAQUINAS PARA hacer remaches negros y estañados de los números 6 hasta el 14. También se vende un torno grande mecánico y un gran martinete. Verlos y tratar: Av. Irarrázaval 132. En.-4

HARNEROS TODAS CLASES PARA agricultura, molinos, minas, ofrece fábrica. Cumming 861. 23-E.

VENDO KODAK, LENTE ANASTIGMATICO con trípode, ocasión, 300 pesos. Erasmo Escala 2140. 29D

REVOLVEDORAS, SOBADORAS chicas y grandes. Mapocho 2230. D-29

MAQUINA DE TROMPA POCO uso de ocasión vendo. Eduardo Matta. 1788. 30-D

MAQUINA DE TEJER DUBRET, de todos números y tamaños, vendo con grandes facilidades pago. 21 de Mayo 615.

MOTOR A BENCINA DE 1 1|2 A 2 H. P., en buen estado y una sierra circular a mano, compro. Washington 1464.

PRENSA MEDIO MERCURIO, prensas pedal, guillotinas, perforadora, tipos, cajas, vendo. — San Pablo número 1157. D-30

SE VENDE BUENA MAQUINA para fábrica de puertas y muebles. Singer de mueble. Una cómoda caoba. Las Heras 1664. 30-D

VENDO MAQUINARIA COMPLETA Domeyko 2432. 30-D

MAQUINA HELADERA, ESTAÑADA, bote, vendo, cien pesos. San Pablo 2171.

TALADRO, TORNILLO MECANICO, fragua, bigornia, cocinas, muchos artículos ferretería, realízanse. García Reyes 83.

FOTOGRAFOS: VENDO MAQUINA minuto, completa. Castro, pasaje Allendes 562.

COMPRO MOLINO PARA GRANOS, con polea o adaptable. Phillipi 39.

OCASION, VENDO MAQUINA completa. 18 x 24. Bilbao 19. 30D.

MAQUINA BARNIZAR, AIRE comprimido, véndese $ 300. Cienfuegos 196.

MAQUINA ESCRIBIR, NUEVA, véndese ocasión $ 250. Cienfuegos 196.

SIERRA HUINCHA FIERRO chica compro. Delicias 2439.

30.—Muebles. (Compra, ventas y composturas)

ANTICIPO FONDOS POR MUEBLES a consignación. Compro menajes. Casa de Remates. San Antonio 47. 15-E.

UN BILLAR NACIONAL Y OTRO importado, se venden de ocasión. Cochrane 1846.

RESCATO MUEBLES PIANOS EMPEÑADOS, para su venta en privado o remate. San Antonio 74. 15-E

VENDO CORTINAS FELPA, ESTANTE libros, catres, juego té. 21 Mayo 843. 29—D.

VENDO BILLAR AMERICANO, mampara dos hojas, lustrín dos asientos, bolas grandes billar. Copiapó 1472. 29—D.

MUEBLES: OFRECEMOS CUALQUIER estilo. Precios muy ventajosos. Entrega inmediata, grandes facilidades de pago. Consulte nuestras condiciones. Fábrica Sociedad Nacional de Muebles y Maderas. Copiapó 1060, entre Prat y San Diego 6-E.

COMPRO MENAJES MUEBLES usados, anticipo fondos. San Diego 265. 1.o_E.

OCASION: POR AUSENTARME del país, vendo juegos de muebles dormitorio, escritorio, piano cola y todo menaje casa. Madrid 1320. 26—D

VENDO MUEBLES Y UTILES DE casa. Martínez de Rozas 3767. 29-D

PARA HOTELES Y SOCIEDADES encontrarán sillas buenas y sólidas. Sazié 1885. 29-D

MUEBLES: POR VIAJE EUROPA vendo salón dorado y cortinajes seda, alfombras, espejos; dormitorios, catres bronce, guarda-ropa, escritorio cortina, máquina escribir Smith Bros estantes mesas, sillón giratorio, cocina, etc. Maestranza 90.

VENDO PEINADOR NOGAL, LUNA biselada de ocasión. Purísima 275. 30-D

VENDESE ROPERO ESTILO INGLES. Delicias 4174.

BILLAR CHICO PIZARRA, BILLAR márfil vendo ocasión en quinientos. Román Díaz 891. 30-D

$ 190 VENDESE LINDOS MUEBLES tapizados con diván, [illegible] ropero con espejo. Loreto 201. D-

SILLAS COMEDOR NOGAL Y ro; ropero, espejo, vendo. Av. Miguel Claro 144.

VENDO ROPERO, CATRE Y nador. Gálvez 51. 30—D.

SE VENDEN DOS CATRES DE sión. Tratar, Bulnes 429. 30—D

REALIZO BONITO ESPEJO lón, alfombra centro salón, de bronce, una alfombra tripe tado, bonitas lámparas y otros rreras 616 1 a 3.

VENDO BARATISIMO POR CONclusión negocio, juego dormi lunas biseladas, catres, cortin aparadores, trinches, mesa corre ra, estantes, sillones, roperos, nadores, cómodas, veladores, torios, sofáes tapizados, esp paragüeros, cocinas económicas, trolas, archivadores, escritorio tina y muchísimos otros mue San Francisco 106.

COMPRO MUEBLES SALON ve piezas $ 280, comedor $ 70 llas $ 280, dormitorio $ 900, bles coloniales realizo por ce. San Diego 957, Fábrica.

VENDO CATRE COLCHON, comedor y cuatro radio, com ocasión. Echaurre 1425, casa

VENDO APARADOR, DOS ches, peinador, medio amoblado lón, mesa comedor, alfombra, muy barato. Sotomayor 833.

OCASION CATRE INGLES so y caja nueva, $ 90. Alam 3512.

CON FACILIDADES DE PAGO, do amoblado corredor inglés, con luna, guardarropas, catre rro, salón jacarandá estante libr mesa escritorio roble y varie menajes. Merced 575.

MUEBLES DORMITORIOS, medores, salones, escritorios, dad estilos y modelos roble cano. Precios bajísimos. Gra facilidades de pago con entrega mediata. Especialidad sillas 100 pesos docena. Venga consult Fábrica Nacional de Muebles rrano 398, esquina Cóndor.

33.—Oficinas, locales y garages. (Pedidos y ofrecidos)

ARRIENDO CASA ESQUINA cabuco 209.

LOCAL ALMACEN, ABARROtes etc., con casa y huerto arriendo. dro Valdivia 1090.

ESPLENDIDO LOCAL PARA gocio, Plaza Italia, especial tos autos, similares. Providencia Tratar: Gay 1727.

TRASPASO GRAN ALMACEN, mejor situación en 21 de Mayo pequeño derecho de llave. Trat 21 de Mayo 615.

SE ARRIENDA UNA CIGARRERIA Merced 842.

ARRIENDASE LOCAL ALMACEN Villa Teresa 606.

$ 170 ARRIENDO LOCAL A LA calle, con patio, servicios y ta cortina; especial para sastrería sombrerería. Bascuñán 166.

GRANDES GALPONES Y SITIO arriendo Bascuñán 1449. Espe caballeriza y garage. También do casa adjunta. Carros 20 y la puerta. Tratar Ejército 467.

ARRIENDASE LOCAL SANTA na 864.

LOCAL PARA INDUSTRIA, rage arriendo. Lord Cochrane

ARRIENDASE LOCAL PARA dolas o autos. Tratar; Bas 1412.

CASA APROPIADA PARA taurant arriendo. Tratar: San Al so 222.

EN SAN ALFONSO A 2 CUADRAS Alameda, arriendo esquina inme ble para abarrotes. Tratar: San A fonso 222.

ARRIENDASE LOCAL GUARDA Góndolas, Moneda 2856.

LOCAL MUY APROPIADO BOTICA traspaso contrato. Cienfuegos

34.—Operarios para fábricas, talleres, etc. (Pedidos y ofrecidos)

Tipógrafos

ENCUADERNADOR DE LIBROS blanco competente, necesita La tración, Santo Domingo 863.

SE NECESITA ENCUADERNADOR competente. Bascuñán 457.

Carpinteros y Mueblistas

SE NECESITA CARPINTERO Echaurren 698.

MUY BUENOS CARPINTEROS DE banco. Huérfanos 1187.

CARPINTEROS DE BANCO NECEsito. Avenida Constanza 390, Leones.

CARPINTEROS DE BANCO NECEsito a día, pago bien. Moneda

CARPINTERO NECESITO. SAN Diego 1065.

CARPINTERO OFICIAL ALBAñil y gásfiter competente. nece Almirante Barroso 11.

Sastres: modistas y costureras

VESTONERAS NECESITO. — SAN Antonio 146.

NECESITO BUEN CORTADOR SAtre pago bien, casilla 6029.

NECESITO COSTURERAS. MAIPU 120.

COSTURERA COMPETENTE PARA la moda necesito. S. Rosa

COSTURERAS DE VESTIDOS NEcesito. Compañía 1859.

AYUDANTAS VESTONERAS lantadas, trabajo permanente, necesito. Aldunate 1189.

NECESITO AYUDANTA VESTONEra. Arauco 1063.

COSTURERA TRAJES SEÑORA pago bien, San Isidro 516. Altos

ASTRERIA SAN MIGUEL 62. NE-
sito buena composturera. 30-D

CESITO BUENAS COSTURERAS
jes señoras. Unión Americana 55.

STURERAS SASTRES, GANAN
diarios. Bulnes 11. 29-D

STURERA MUY COMPETENTE
a trajes necesito. Arturo Prat

Zapateros

APATEROS BLACK COMPLETO
señoras, competentes necesito. —
ependencia. 572. 29-D

APATEROS ENSUELADORES pa-
Blacks, por su cuenta, se necesi-
La República. Delicias 3089. D-30

APATERO, BUEN COMPOSTURE-
necesito. Matucana 508.

APATERO COMPOSTURERO, ne-
sito, Serrano 292.

Oficios varios

JERES AGILES Y FORMALES,
esita la Fábrica de Conservas
Santa Inés (Nos). 30—D.

ARNIZADORES MUY COMPE-
ta Huérfanos 1187. 29—D.

ECESITAMOS PANADEROS. Bas-
ñán Guerrero 1058. D-29

OMPETENTES OFICIALES CE-
jeros, se necesitan. Marco

ESITO RUEDEROS Y OFICIA-
s de banco, Chacabuco 1355.

ESITO APRENDIZA SOMBRE-
ía Maestranza 642.

PICERO NECESITO, DELICIAS 30-D

ESITO MECANICO Y AYU-
tes, prefiero extranjero para com-
ía de atracciones mecánicas. 11 a
13. Bandera 6.

ERADURERROS NECESITO AVE-
a Encalada N.o 71 (Ñuñoa). 31-D.

N KAIDO, ESCALERO, TECNI-
n cemento armado, se ofrece,
stro mayor en cualquier trabajo
carpintería. S. Aldunate 40, Po-
ión Bulnes. 30-D

CIALES ELECTRICISTAS, ne-
o. Santa Rosa 488.

ESITO ENCHAPADOR UR-
te. Diez de Julio 375.

PICERO COMPETENTE ATIEN-
trabajos en casas particulares.
de Julio 790. 31-D

ESITO MAJADOR CARROCE-
Arturo Prat 1824.

NECESITA TINTORERO CO-
cimientos ramo. 10 de Julio 212.

LADORA SE NECESITA. ALA-
da 487.

ERARIOS COMPETENTES EN
rica de licores necesita "El Come-
". Carrión 1826.

35.—Oficios y servicios diversos. (Ofrecidos y buscados)

Choferes

ESITO CHAUFFEUR CASADO
mendado, ella cocinera o mano.
rtad 682. 30—D.

ESITO CHOFER MECANICO
petente para Cadillac. Montt

Peluqueros

ESITO PELUQUERO CON He-
mientas, buen trabajo. Irarráza-
N.o 108, una cuadra de Vicu-
29—D.

LUQUERO NECESITO, PARA
Sábados, Cumming 1007. D-31

LUQUERO NECESITO. SAN PA
1760. 30—D.

ESITO PELUQUERO, DOY GA-
ia. 10 Julio 543.

ESITO DOS PELUQUEROS ur-
te, de firme. Salas 182.

LUQUERO NECESITO. SAMA

ESITO PELUQUERO CON HE-
mientas. San Diego N.o 2366. 30-D

LUQUERO COMPETENTE, NE-
o. San Pablo 1030 Peluquería
entud".

S PELUQUEROS NECESITO.
Diego 1383.

EN PELUQUERO NECESITO,
uro $ 55 mensuales, más toda
da. Lira 1688.

LUQUERO ASEGURO 70 SEMA-
Molina 462. 30-D

LUQUERO COMPETENTE NECE-
Unión Americana 16.

Cocineras

CINERA NECESITO. RECOLE-
147. 29-D

CINERA NECESITO CATEDRAL
1636. D—29

CINERA NECESITO, BUEN
ldo, poca familia. Alonso Ova-
751. 29-D.

ESITO BUENA COCINERA con
mendaciones. Pago buen sueldo.
s 1021. 29-D

ESITO AYUDANTA DE COCI-
Independencia 861. 29-D.

NECESNTA COCINERA, DIEZ
Julio 236. Restaurant. D-30

CINERA Y EMPLEADA DE CO-
dor necesito. Brasil 55. D—29

CINERA NECESITO, ALMIRAN-
Barroso 71. 29—D.

PLEADA PARA COCINA CON
mendación, se necesita en Ro-
Díaz 362. Providencia. 29—D.

ESITO COCINERA. MONEDA 29—D.

CINERA Y NIÑERA PARA llo-
al campo, necesito. García Re-
680. 29—D.

CINERA CON BUENAS RECO-
ndaciones, necesito luego. Tra-
Huérfanos 3174, de 1 a 3. 30—D.

NECESITA AYUDANTA DE CO-
Merced 856. D-29

CINERA BUENA CON INFOR-
necesítase. Merced 438. D-30

ESITO EMPLEADA SEPA CO-
. Buen sueldo. Cochrane 434. D-29

CINERA Y NIÑERA NECESITO
acabuco 555. 30-D.

ESITO COCINERA Y NIÑA
dante de cocina. Otra para las
as. Facilito cama si no tiene. —
sión. Mapocho 2831. Entre Li-
tad y Esperanza.

NECESITO COCINERA, BUENAS referencias. Bellavista 171. De 2 a 5. 30-D

NECESITO COCINERA PARA PROVINCIA cerca de Santiago, le admito un niño. Pago buen sueldo. García Reyes 554. 31—D.

$ 50 SUELDO COCINERA RECOMENDADA para poca familia, se necesita Marcoleta 539.

COCINERA COMPETENTE, AGIL, necesito. Concha 111; Ñuñoa, pago carro. 30—D.

NECESITO COCINERA. NATANIEL 178. 31—D.

NECESITO COCINERA, CON RECOMENDACIÓN. Alameda 415. D-30

NECESITO COCINERA RECOMENDADA. Catedral 1287. D-31

COCINERAS Y NIÑERAS NECESITA. La Rápida. Gálvez 106.

COCINERA NECESITA URGENTE familia italiana. Matucana 967. 3-D

COCINERA Y SIRVIENTA DE MANO necesítase. Bellavista 0665. 30-D

COCINERA 80 PESOS SUELDO. recomendada, necesito. Avenida Matta 586. 30—D.

COCINERA RECOMENDADA NECESITO. Gálvez 51.

NECESITO COCINERA Y NIÑO en tienda en jardinería. Avenida Macul 875. 30—D.

COCINERA, REGULAR EDAD, buenas recomendaciones, necesito. — Amunátegui 550. 31—D.

COCINERA RECOMENDADA NECESITO. Riquelme 960. 30—D.

COCINERA NECESITASE. Cienfuegos 85.

SE NECESITA AYUDANTA DE COCINA, puertas afuera. Pensión Alemana. San Pablo 1368.

COCINERA NECESITO. CHACABUCO 559. D-30

NIÑA SEPA COCINAR, LLEVAR al campo, servicio sencillo. Buen sueldo. Santo Domingo 1477.

BUENA AYUDANTA DE COCINA, necesito. San Antonio 376. Restaurant "Petit Salón".

NECESITO BUENA COCINERA Y ayudante para restaurant con recomendaciones. Exposición 1269. 30-D.

NECESITO COCINERA, HERRERA 762. Tratarse de 2 a 5. 31-D.

COCINERA MANO MATRIMONIO solo, sueldo $ 120, casa abundante. Madrid 1195.

COCINERA NECESITO. VICTORIA 600. 30-D.

NECESITO UNA COCINERA. SAN Martín 940.

COCINERA Y NIÑERA PARA POCA familia necesito. Maipú 652. 31-D

COCINERA PARA CARTAGENA, necesito. San Isidro 546.

SE NECESITA COCINERA Y SEÑORITA para los comedores. Matucana 780.

SE NECESITA COCINERA PARA matrimonio solo. Buen sueldo. Carreras 534. 30-D

NECESITO COCINERA SEPA SU oficio. Manuel Thompson 3544. 30—D.

COCINERAS, DE MANO, NECESITO varias, magníficos sueldos. Bandera 339.

COCINERA NECESITO, AVENIDA Miguel Claro 322. 30—D.

Lavanderas

NECESITO LAVANDERA COMPETENTE. Lavandería Eleuterio Ramírez número 1148. D-29

APLANCHADORAS DE DOBLEZ, necesitamos urgente, pagamos buen precio. Lavandería. Merced 475.

LAVANDERA SEPA APLANCHAR cuellos caballero, necesítase. Galería Alessandri 17, piso 2.o, entrada por Huérfanos.

LA ANTIGUA LAVANDERIA GENOVESA, Agustinas 668, necesita buenas planchadoras de doblez.

LAVANDERIA ACREDITADA VENDO. Situación espléndida en populoso barrio. Matta 269. 31—D.

APLANCHADORAS PARA TINTORERÍA, necesito, Libertad 241.

SE NECVESITA LAVANDERA puertas afuera, con jornales, buen sueldo. Tratar en la mañana. Tarapacá 626. 31—D.

CAMISERIA SAN MARTIN 98, necesita cortador joven.

NECESITO BUENA LAVANDERA y camisera posticera. Castro 64. 30-D.

LAVANDERIA FRANCESA, MOLINA 74, planchadoras doblez necesito.

NECESITO BUENA LAVANDERA. Balmaceda N.o 827.

LAVANDERA Y NIÑA QUEHACERES necesito, tarea, 3.00; Fontecilla 242.

NEESITO CAMISERA, BASCUÑÁN 566.

Niños

NECESITO NIÑOS, PREFIERO con carnet. Aldunate 1297. 29—D

MOZO OFICINA NECESITA. Agustinas 1258.

NECESITO UN MOZO DE 16 A 19 años que sepa algo de almacén.— Tratar: de 8 a 9 A. M. Rivera 1803.

SE OFRECE UN MOZO PARA HOTEL o restaurant con buenas recomendaciones. Tratar: Freire N.o 461. D-30

MOZO RECOMENDADO, NECESITO, casa Residencial. Moneda 977.

NECESITO MOZO COMEDOR, RECOMENDADO. Alameda 1936.

Mozos

SE NECESITA MOZO PARA ALMACÉN. Echaurren 698. D-29

NECESITO MOZO 16-18 AÑOS, SE- [illegible] 434. D-29

MUCHACHO PARA ASEO, NECESITO. Chacabuco 847.

MUCHACHO JOVEN NECESITO que sepa desportar. Carnicería Maestranza 1005. 30-D.

SE NECESITAN NIÑOS PARA EL reparto. Monjitas 867.

NIÑO MANDADOS NECESITASE. Ahumada 248.

NIÑO DE 14 A 16 AÑOS, PUERTAS adentro, necesítase. Alameda 485.

NECESITO NIÑO 15 AÑOS PARA mozo almacén. San Pablo 4564.

NECESITO NIÑO, PREFIERO campo. Maule 146. 31-D.

NIÑO DE 13 A 14 AÑOS NECESITASE. Almacén Chillán, Cóndor 1076.

NECESITASE MUCHACHO RECOMENDADO para servicio del Teatro Avenida. Tratar: Morandé 248.

Ocupaciones varias

NECESITO SEGADOR. PAGO $ 60 cuadra. Fundo La Reina. Los Guindos. 29-D.

NECESITO EMPLEADA DE MANO, Puente 885. 29-D

NIÑERA NECESITO. AV. MIGUEL Claro 322. D—29

NECESITO UN HOMBRE AYUDANTE platero. Puente N.o 780. 29-D

NECESITO EMPLEADA PARA las piezas y comedores. Chiloé 2054. 29D

EMPLEADA TODO SERVICIO SEPA cocina Maestranza 531. D—29

NECESITO EMPLEADA, BUEN sueldo, Rosas 1883. Casa 6. D-30

NIÑA PARA CUIDAR GUAGUA, necesito, Borjas 233. D-29

EMPLEADA PUERTAS ADENTRO necesito. Pago buen sueldo. Madrid N.o 1386. D—29

PICADORES DE LEÑA NECESITO. Santa Isabel 148. D—29

EMPLEADO PARA PESCADERIA, con buenas recomendaciones, necesito. Artesanos esq. Salas. Tratar de 9 a 11. 29—D.

EMPLEADA PARA MATRIMONIO, necesítase. Argomedo 313. D-29

MATRIMONIO: OFRECESE MOZO hotel o particular. - San Francisco 242. Casa 9.

NECESITO NIÑA PARA LAS MESAS. Pensión. Mapocho 2831. Entre Libertad y Esperanza.

MATRIMONIO SOLO NECESITA empleada para todo servicio. San Francisco 1203. 30-D

EMPLEADA PARA LA MANO NECESITO. Catedral 2444. 30D

CASA EXTRANJERA NECESITA sirvienta, Bellavista 0675. 30-D

NIÑAS APRENDIZAS PARA FLORES de 14 a 16 años necesítase. Ahumada 175. 30D

NECESITASE MESONERO PARA principiar trabajo 1.o de Enero. Tratar: Puente 780. 31—D.

CABALLERIZO COMPETENTE, recomendado, necesito. Victoria 315. 30—D.

PERSONA CON BUENAS RECOMENDACIONES para el puesto de portero, necesitamos Santa Rosa esq. Zanjón de la Aguada. Fábrica de Vidrios.

2 EMPLEADAS: COCINERA, COMEDOR, persona sola, necesita. Huérfanos 2410.

SE NECESITA CARRETELERO Repartidor. Carnicería. Rancagua 98. 30-D

NECESITO CORTADOR CARNICERÍA. Gálvez 302. 30-D

NECESITO CARRETELERO QUE sepa trabajo bodegas. San Francisco 697.

NIÑA PARA POCO SERVICIO NECESITO. con recomendaciones. Sueldo: $ 30. Villavicencio 315.

MATRIMONIO NECESITA EMPLEADA todo servicio, sueldo 40 pesos. San Diego 118, casa 5.

NECESITO NIÑA CON BUENAS recomendaciones, por día. Claras número 162. D-30

NECESITO NIÑA CON RECOMENDACIONES para cuidar dos niñitos. Claras 162.

SE OFRECEN DOS APRENDICES niño 14 años como mueblista, niña 15 años para moda, sabe deshilados mano. Rogelio Ugarte 1517.

SE NECESITA UN MAYORDOMO con buena licencia. Regimiento Tacna, Casino Oficiales. 30-D.

NECESITO SEÑORA SEPA LLENAR colchones. Agustinas 1445.

NIÑA PARA AYUDAR A QUEHACERES de casa. Sotomayor 872.

JOVEN PARA EL LUSTRIN SE necesita. Bandera 337.

OFRECESE EMPLEADAS OFICINAS. Castro 278, casa N.o 2.

NECESITO EMPLEADA PARA COMEDOR y piezas, matrimonio solo para el 1.o de Enero. Nataniel 193. 30-D

OFREZCOME COSER CASA PARTICULAR, cualquier ocupación decente E. C., San Alfonso 1446, casa 32. 30-D

EMPLEADA PIEZAS, PUDIENDO aprender enfermera, necesito. Sanatorio. Matta 586. 30—D.

LUSTRADOR NECESITO. SAN Francisco 604.

CUIDADORA DE CASA PARA Enero y Febrero, recomendación. A. Seminario 320 esquina Rancagua. 30—D.

NECESITO SEÑORA O NIÑO PARA puesto pan, en la Vega y Matadero. Pastor Ovalle 301. 30—D

SEÑORA INGLESA, LONDRES, SE ofrece cuidar niños dos horas mañana, dos tarde. Yankings, Lira 191.

SE OCUPA MADRE E HIJA PARA el campo o costa madre cocina e hija comedor. Martínez de Rozas N.o 2820.

TAPADORES TAPA CORONA, SE necesitan para la Vital Apoquindo en Monjitas 867. Pago buen sueldo.

NECESITASE EMPLEADA MATRIMONIO solo. Prat 1745. D-31

NIÑERA SALIR A LA COSTA, NECESITO. Recoleta 212.

JOVEN PARA MANDADOS Y LIMPIEZA necesito. Bascuñán 166. D-30

NECESITO NIÑA INDEPENDIENTE, buena presencia. Colón 1223. 30—D.

NIÑERA DECENTE, NECESITO. Monjitas 759.

NECESITO UNA BATERIA. EYZAGUIRRE 1147, entre San Diego y Gálvez.

NECESITO EMPLEADA REGULAR edad para atender cantina. Eyzaguirre 1147, entre San Diego y Gálvez.

NECESITO EMPLEADA. AGUSTINAS 1435. 3—E.

NECESITO EMPLEADA DE MANO. Av. España 60. 30-D.

NECESITO ALBAÑIL COMPETENTE para colocar tubos de alcantarillado; tratar Brasil 158.

ENCERADOR NECESITO SAZIE 1748. Casa 15. 29-D

NECESITO UN ESTUCADOR, UN albañil. Lira N.o 887.

NECESITO EMPLEADA PIEZAS Claras 635. 31- D

OFICINA BRASIL, 22, MUCHA servidumbre, necesito, veranear.

SEÑORA FRANCESA PARA AYUDAR quehaceres en hotel necesito. Sea de regular edad. Correo Central; C. Terris. 30-D

NECESITO REPARTIDOR DE CARNE que sepa cortar. Compañía 2701. 31-D

NECESITO EMPLEADA PARA mostrador de panadería. Molina 1085. 30-D

JOVEN CORTADOR DE CARNE con buena recomendación. Presentarse: Delicias 2435, de 2 a 4.

NECESITO NIÑA PARA LAS PIEZAS. Hotel San Diego 413.

EMPLEADA NECESITO. S. FRANCISCO 1157.

100 SEGADORES PARA RANCAGUA necesito, presentarse: Gálvez 1182. 30-D.

PARCHADORAS SACOS VACIOS necesito. Gálvez 1175. 30-D.

CORTADOR ADOBES NECESITO. Valparaíso 1485.

¡¡SERVIDUMBRE, ATENCION!! — Arturo Prat 16. Necesita urgentemente: Cocineras, 120 y 50 pesos, según competencia; niñas comedor, 80, recomendadas, niñeras 60, de mano, todo servicio, buenos sueldos, matrimonios, choferes, cocineras con niño, sin cama, con recomendaciones, acudan. Costureras!!!

NIÑA PARA COCINA PARA LLEVAR a Viña, con recomendaciones. Santo Domingo 1555. 30-D

NECESITO ESTUCADOR PARA fachada, a trato Lastra esquina Ficarte. 30-D

NECESITO MUCHACHA PARA vender frutas San Pablo 1620.

OFRECESE MATRIMONIO SOLO; chauffeur, ella costura o cocina. San Pablo 2849.

EMPLEADA COMPETENTE PARA pastelería necesito. Fuente de soda "Lusvenia". Delicias 2737.

EMPLEADA PIEZAS COMPETENTE, pensión necesito inmediatamente, Ahumada 139.

36.—Pensión en familia

SEÑORA, ARRIENDA LINDA PIEZA amoblada, balcones calle, con sin pensión. San Francisco 454. 30—D.

A PRECIO MODICO, CASA FAMILIA dos piezas, balcón, centralísimo, con sin pensión, prefiero extranjero. Bandera 151. 30-D

EXCELENTE PIEZA, COMIDA, baño, casa matrimonio sin pensionistas, arriéndase. Nataniel 680. 30-D

FAMILIA HONORABLE, OFRECE pieza guardar muebles. Romero 2947. D-29

FAMILIA HONORABLE OFRECE piezas, con sin muebles. Santa Rosa 60. 29—D.

CASA FAMILIA PIEZA PENSION. Prat 663. D 31

ARRIENDASE PIEZAS CON PENSIÓN, matrimonio o caballero honorable. Maestranza 154. 31D

EXCELENTE PIEZA, COMIDA, BAÑO, casa matrimonio sin pensionistas. Nataniel 680.

CASA DE FAMILIA HONORABLE arrienda lindas piezas con o sin muebles da pensión de mesa. Serrano 79.

FAMILIA OFRECE PIEZA, DEPARTAMENTO con pensión. Recoleta 287.

A CABALLERO O MATRIMONIO solo se arrienda lindo salón con o sin pensión, casa honorable. Aldunate 761. 30-D.

38.—Préstamos e hipotecas

DINERO A BAJO INTERES, FACILITO sobre hipotecas. — Julio Pelissier. Morandé 283. E—2

$ 3,000 NECESITO; DOY GARANTÍA rico piano cola alemán.—C. J., casilla 249.

EMPRESA DE GRAN PORVENIR, necesita capital 20,000 pesos con interés 10 o|o mensual, Ingeniero. Correo Central.

40.—Profesionales.

ZURCIDOS INVISIBLES. NOTABLE zurcidor japonés. Especialista único especialidad en viraduras transformaciones, son perfectas.— San Diego 228. Teléfono 667. En. 10 1926

CONDOR 1158, CASA ANTIGUA única especialista zurcidos invisibles, jerseys, viraduras, hechuras, transformaciones.

ROPERIA LA CANTABRICA, LIQUIDA mil ternos rezagados de sastrería y usados de todas medidas inmenso surtido en ropa hecha zapatería, camisería, sombrerería, facilidades de pago. Visítela: Esmeralda 683, al llegar a 21 de Mayo.

ZURCIDOS INVISIBLES VIRADURAS ternos, sobretodos. Merced 776. 29—D.

41.—Prendas de vestir

COMPRO TERNOS Y SOBRETODOS pago buen precio, República 3. 1.oE

42.—Personas buscadas

QUIERO SABER DEL SEÑOR Eduardo Chelle. Correo 4. Esther v. de Batifoullé.

SEÑORA QUE ESTABA CON NIÑO en Claras día 25, 6.30 tomó góndola Ñuñoa, mándeme su domicilio o espere en Plaza Italia desde 6, escríbame Correo 2. M. S.

43.—Profesionales pedidos y ofrecidos

SE NECESITA UN FARMACEUTICO para San Fernando, indicar condiciones por Correo, Enrique Castro. — Rengo. Bisquertt 337. 29-D

FARMACEUTICA COMPETENTE se necesita en Estado [illegible]. D-31

FARMACEUTICA COMPETENTE necesito. Avenida Matta 410. D-30

44.—Remates

REMATES VERIFICA ARTURO Sánchez. Molina 552. D 31

NEPTALI 2.o ARCE, MARTILLERO, recibe órdenes: García Reyes 25. D-30

LOTE MERCADERIA ABARROTES, realizo, baratísima, Jofré 189. D-29

1,104	RESPUESTAS A NUESTROS LECTORES	Dcbre. 28 1925

LAS RAZAS HUMANAS

—Arturo. — Santiago. — ¿Quién fué el primero que clasificó las razas humanas? ¿Cuáles fueron las primeras que se distinguieron en las épocas remotas?

—Entre los primeros sabios que se preocuparon de la clasificación de las razas humanas, figura Lineo, quien distinguió en el Homo Sapiens, cuatro variedades:

1.o Americana, tipo rojo, bitrioso, erguido, de cabellos negros rectos y gruesos.

2.o Europea, tipo blanco, sanguíneo, de cabellos rubios y ondeados, ojos azules.

3.o Asiática, tipo cetrino, melancólico, rígido, de cabellos y ojos oscuros.

4.o Africana, tipo negro, flemático lazo, de cabellos negros y crespos, piel aterciopelada, nariz y labios abultados.

Cuvier distinguió tres razas: Blanca, amarilla y negra, incluyendo en la segunda categoría los americanos.

Blumenbach, estableció cinco razas principales:

1.o La Caucásica blanca, más o menos, con mejillas coloradas, cabellos largos, flexibles, de color castaño pasando a rubios o a negros.

2.o La Mongólica, en general, trigueña, cabellos escasos, rígidos y negros, cara chata y pómulos salientes. Incluye en esta categoría lapones y esquimales.

3.o La Etiópica, más o menos, negra de cabellos largos, negros y crespos; mandíbula prominente, labios abultados y nariz chata.

4.o Americana, en general atezada o de color de canela (en parte de un color de cobre empañado), cabello rígido, liso y negro, cara ancha, pero no chata, sino con rasgos fuertemente acusados.

5.o La Malaya parda de cabellos espesos, negros ondeados, nariz ancha, boca grande.

Ehrenrich, distinguió la caucásica mediterránea, la africana nítrida, la mongola asiática, la americana, la malayopolinesia, la australiana, añadiendo todavía la papúa y los negros asiáticos.

Así hay una infinidad de autores que han clasificado las distintas razas del mundo; y para hacer esta clasificación se basan en sus caracteres físicos o en la conformación de sus cráneos; y estas clasificaciones varían en cada autor en proporción a sus diversos criterios, por eso no se puede decir con verdadera claridad cuáles son los distintivos precisos que separan una raza de otra.

PARA LIMPIAR MONEDAS Y MEDALLAS

—Gumercindo.—Santiago.—¿Querría el señor redactor indicarme un procedimiento para la limpieza de monedas y medallas?

—Para las de plata, se prepara un baño compuesto de nueve partes de agua de lluvia y una de ácido sulfúrico. Colócanse en este baño las piezas de plata, el tiempo necesario para que el sulfuro que las ha ennegrecido, se disuelva, lo cual se obtiene a los cuatro o diez minutos generalmente. Sácanse aquellas y se sumergen en agua pura, se jabonan con cepillos de platero del número más fino, cuando están claras se agitan de nuevo en el agua, y finalmente, se les da la última mano sin frotarlas demasiado, con una gamuza nueva destinada a este uso.

Para las de cobre:

Cuando las de cobre carecen de pátina se puede emplear el procedimiento seguido con las de plata, pero si están bronceadas, el menor contacto con el ácido les quitará en seguida el bronce.

Es también de notar que si moderadamente se las frota con un trapo, el cobre queda al descubierto en los relieves.

Es preciso si la moneda o medalla de bronce está engrasada, introducirla en un baño de bencina, jabonarla con un cepillo suave y operar luego como con la moneda de plata.

Si aparece el cobre, como suele suceder, se pasa un cepillo algo duro por un trozo de cera amarilla después se sumerge en una mezcla de polvo impalpable de ocre rojo y plombaginoso, con la cual se frota la medalla, que no tarda en volver a broncearse.

RECONOCIMIENTO PRACTICO

—Pacheco.— Santiago. — ¿Será posible señor redactor, saber si los agujeros en la ropa blanca, se deben al uso, o si son ocasionados por ácidos, etc.?

—Humedezca la ropa en una solución ligera de azul de metileno: si el color se fija más intenso al borde de los agujeros, es porque la lavandera ha usado el cloruro.

Si no se presentan estos signos, rociad el género con brasilina (materia colorante del palo del Brasil; el lienzo se teñirá de rosado; y si al borde de los agujeros ese color rosado se pone amarilloso, es que el género ha sido quemado por el ácido, como el ácido oxálico, por ejemplo.

Préstamos Hipotecarios

DINERO LISTO

Tenemos listas partidas de $ 20,000, $ 30,000, $ 40,000, $ 100,000, sobre propiedades urbanas en primeras o segundas hipotecas, Inútil presentar negocios que sus títulos no estén completamente limpios.

1125 — AGUSTINAS — 1125

LUIS SILVA CORTES & Cía.

REMATE: ALMACEN ABARROTES y menaje. Hoy a las 2 P. M. San Francisco 498, esquina Ricardo Santa Cruz. Hay: Buenas estanterías de cuatro cuerpos, mostrador, anexo licores, con vidrios, catre fierro, cortina, Romana Howe 500 kilos, romana Fairbanks, 300 kilos, molinillo americano N.o 9, dos balanzas Howe, porruñas bronce, 2 máquinas escribir, máquina para masajes, chuicos, damajuanas, botellas, mil botellas vino tinto y blanco. Abarrotes en general, cristalería, enlozados, paquetería. Muebles de comedor y dormitorio, catres, colchones lana vellón, cortinajes María Antonieta, biombo, 1 ventana dos hojas, maderas, planchas zinc, bote heladero, reloj campana y otros a la vista. Juan Campanella. Liquidador. Ordenes: Freire 663.

REMATE DEL ALMACEN DE ABARROTES, Tocornal 399, hoy Martes a las 2 P. M.: Hay: Conservas surtidas nacionales e importadas, cigarrillos, papel fumar, azúcar en cajas, galletas, leche condensada, almidón en cajas, jabón surtido, mermeladas íd., salsas, molinillo chico para café, etc., aceite en tarros varias marcas, depósitos parafina, vidrieras y vitrinas, mostradores, estanterías, romana de mostrador, molinillos café número 7, y diversas otras mercaderías a la vista. Arcadio Meza Salinas, Martillero de Hacienda. — Ordenes, San Antonio N.o 840. Teléfono 2260.

REMATE PUBLICO, BODEGA DE licores, Tocornal 450. Para mañana Miércoles a las 2 P. M., al mejor postor. Hay: Gran cantidad damajuanas, chuicos vacíos, barriles, pipas, caballetes, mangueras goma, cuarterolas, cajones cerveceros, botellas vacías, mostradores, estantería, bancas sillas, rótulos, mesas, puertas usadas, vinos embotellados, cervezas, bitz, licores finos y muchas otras mercaderías. — Eleodoro Estay, órdenes para remates: oficina San Francisco 106.

45.—Rodados, accesorios y caballos. (Compra y venta)

COCHE AMERICANO BARDEAU perfecto estado vendo ocasión. Avenida Manuel Montt 1541.

VENDO CARRETELA APERADA, buen caballo. Bío-Bío 494.

VENDESE CARRETELA GRANDE de ocasión, en buen estado. San Luis 1599. D-29

SE COMPRAN DOS CABALLOS para carretela, Manzano 536

SE VENDE UNA CARRETELA. — Echazarreta 675.

COCHE DE DOS RUEDAS CON ARNESES, llanta goma, vendo. Maestranza 918. 29—D

SE COMPRA DE OCASION Breack o coche para campo de 8 a 10 personas en buen estado. Tratar: Av. República 78. 29-D.

SE COMPRA UNA CARRETELA O se arrienda. Copiapó N.o 1480. 30-D

SE VENDE UN VICTORIA PUESTA con dos caballos en $ 800. Tratar: Martínez de Rozas 3754. 30D

VENDO YEGUA TIRO SOLO, VERLA: Purísima 275. 30D

CARRETON PANADERO CON REPARTO vendo. Arica 4102. 30-D

VICTORIA ELEGANTE, PERFECTO estado, vendo. Recoleta 564. 31—D.

REGALO CARRETELITA $ 150. Santa Laura 1159.

CARRETONES DE GOLPE VENDO dos, aperados y camión cuatro ruedas. Exposición 1090. 31-D.

VICTORIA OCASION VENDO, CAMBIO por camión, Av. Matta 1460. 31-D.

VENDO CARRETELITA. ARTURO Prat 1824.

CARRETILLAS PARA OBRA VENDO, General Velásquez N.o 27 A. 30-D.

CARRETONES DE GOLPE Y ARNEROS, doy en arriendo. General Velásquez N.o 27 A. 30-D.

DE OCASION VENDO UN CARRETON con o sin aperos. Castro 392. 31-D

VENDO BICICLETA, OCASION. Av. La Paz N.o 264.

46.—Radiotelefonía

BUENOS RECEPTORES, CONSTRUCCIÓN técnica, difícil superar, véndense. Lira 525, altos. D-30

47.—Servicios y cosas útiles para familias

SALON DE PELUQUERIA Y PEINADOS, cortes de melenas perfectos y de todos gustos, ondulación Marcel. Delicias 3791, frente a Molina.

$ 2 DIBUJOS DE COJINES, VENDO de Galería San Carlos (por Merced. sombrerería). 1.o-E.

ALFOMBRA LIMPIA, LAVA, Guarda. La Higiénica Vacum Cleaner.— Maestranza 918. Teléfono 90. Santa Elena. 29—D

SE HACEN PLISADOS, PRECIOS módicos. Arturo Prat 127.

VESTIDOS ELEGANTES, POCO uso vendo. Esperanza 514. 30-D

AGUARDIENTE DE UVA DE LA Viña San Agustín, Itata. Especial para frutas, mistelas y usos medicinales. También ofrecemos aguardiente de vino, clase especial para frutas. Depósito: Puente 832, frente al Mercado.

TRAJES SOBRE MEDIDA MUY frescos $ 160. Morandé 594. 1-E.

MODISTA EUROPEA, HECHURAS sombreros $ 10. Lira 636. 31-E

CORTE MELENA, ONDULACION Marcel. Alameda 2467. 1.o-E.

52.— Socios capitalistas industriales. (Pedidos y ofrecidos)

SE NECESITA SOCIO CON CINCO mil pesos para la explotación de un policlínico negocio decente y lucrativo. Dirigirse Siglo XX 108. 30—D.

54.—Veraneo

$ 400 CHALET CHICO, AMOBLADO, jardín central, arriendo. Viña, Casilla 384. D-30

EN LLOLLEO ARRIENDO PIEZAS amobladas con o sin pensión. Más datos: Ñuñoa, Chile y España 106. 30-D.

FERROCARRILES DEL ESTADO

(N.o 57).—MODIFICACION DE LOS ITINERARIOS DEL RAMAL A LOS ANDES

A partir del 30 del presente inclusive, correrán los días Miércoles en el Ramal de Los Andes, los siguientes trenes:

Omnibus N.o 51.—Sale Llay-Llay 9.40. Combina con los expresos N.o 1 y 2. Llega Los Andes 10.56.

Omnibus N.o 53 A. Sale Llay-Llay 13.45. Combina con los mixtos N.o 111 y 412. Llega Los Andes 15.01.

Omnibus N.o 55-A.—Sale Llay-Llay 18.40. Combina con los expresos N.o 3 y 6. Llega Los Andes 19.56.

Omnibus N.o 55.—Sale Llay-Llay 22.10. Combina con los expresos N.o 3 y 4. Llega Los Andes 23.26.

Omnibus N.o 52.—Sale Los Andes 8.13. Llega Llay Llay 9.18. Combina con los expresos N.o 1 y 2.

Omnibus N.o 5 4A. Sale Los Andes 12.07. Llega Llay-Llay 13.12. Combina con los mixtos N.o 111 y 112.

Omnibus N.o 56-A, — Sale Los Andes 17.13. Llega Llay - Llay 18.18. Combina con los expresos N.o 5 y 6.

Omnibus N.o 56.— Sale Los Andes 20.43. Llega Llay-Llay 21.48. Combina con los expresos N.o 3 y 4.

En los demás días de la semana se mantendrán sin variación los itinerarios actuales.

EL DIRECTOR GENERAL.

(N.o 58).—SERVICIO DE TRENES DE PASAJEROS ENTRE CALERA Y PEDEGUA Y RAMAL A PAPUDO

El servicio de trenes de pasajeros en el sector de Calera a Pedegua y Ramal a Papudo, en combinación con los trenes de Mapocho a Puerto y vice-versa, se efectúa actualmente con los siguientes horarios:

Omnibus N.o 11. Diario. Sale Calera 10.05. Llega Papudo 13.40. Combina en Calera con los expresos 1 y 2 que parten en Mapocho y de Puerto a las 8.00. Combina en Rayado con el tren N.o 13 a Papudo.

Mixto N.o 121. Diario. Sale Calera 17.00. Llega Cabildo 20.23. Combina en Calera con los ómnibus N.os 7 y 8 que parten de Mapocho y de Puerto a las 14.10.

Omnibus N.o 9. Sábados. Sale Calera, 19.00. Llega Papudo 21.07. Combina en Calera con los expresos N.os 5 y 6 que parten de Puerto y de Mapocho a las 17.00. horas.

Omnibus N.o 10. Lunes. Sale Papudo 15.30. Llega Calera 18.00. Combina con los expresos N.os 5 y 6 que llegan a Puerto y Mapocho a las 20.00 horas.

Mixto N.o 122. Diario. Sale Cabildo 7.30. Llega Calera 11.00. Combina en Rayado con el mixto N.o 126 de Papudo. Combina en Calera con el ómnibus N.o 10 que llega a Puerto a las 13.51.

Omnibus N.o 12. Diario. Sale Pedegua 17.30. Llega Calera 21.15. Combina en Rayado con el ómnibus N.o 14 de Papudo. Combina en Calera con los expresos 4 y 3 que llegan a Puerto y a Mapocho a las 23.30.

Mixto N.o 125. Martes, Jueves y Domingos. Sale Ligua 6.10. Llega Papudo 7.15.

Omnibus N.o 13. Diario. Sale Ligua 11.25. Llega Papudo 12.20.

Mixto N.o 126. Martes, Jueves y Domingos. Sale Papudo 7.30. Llega Ligua 8.40.

Omnibus N.o 14. Diario. Sale Papudo 18.25. Llega Ligua 19.22.

A partir del 1.o de Enero próximo el ómnibus N.o 9 correrá los Martes y Sábados, y el N.o 10 los Lunes y Miércoles, con el mismo itinerario actual.

Más datos dará la oficina de Informaciones de la Empresa, Huérfanos 1153, oficina N.o 7.

EL JEFE DEL DEPARTAMENTO DE TRANSPORTE.

(N.o 58). — IMPLANTACION DEL ITINERARIO DE VERANO EN EL RAMAL A CARTAGENA

A partir del 1.o de Enero próximo inclusive, se pondrán en vigencia los itinerarios de Verano en el Ramal a Cartagena, idénticos a los de la última temporada.

Correrán los siguientes trenes:

IDA

Tren N.o 57.—Facultativo. Domingos y festivos. Sale Alameda, 6.00; llega Cartagena, 8.30.

Tren N.o 59.—Facultativo, Domingos y festivos. Sale Alameda, 6.40; llega Cartagena, 9.12.

Tren N.o 61.—Facultativo, Domingos y festivos. Sale Alameda, 7.10; llega Cartagena, 9.36.

Tren N.o 63.—Facultativo, Domingos y festivos. Sale Alameda, 7.43; llega Cartagena, 10.06.

Tren N.o 23.—Omnibus, diario a Cartagena. Domingos y festivos, a Melipilla. Sale Alameda, 8.00; llega Melipilla, 9.22. Sale Melipilla, 9.30; llega Cartagena, 11.00.

Tren N.o 23 A.—Omnibus, Domingos y festivos. Sale Alameda, 8.37; llega Cartagena, 11.09.

Tren N.o 7 TL.—Local, no corre Domingo ni festivo. Sale Alameda 11.25; llega El Monte, 12.16.

Tren N.o 49.—Omnibus, diario. Sale Alameda, 13.15; llegada Melipilla, 14.36.

Tren N.o 21. — Directo: Martes Jueves y Sábado. No corre festivo. Sale Alameda, 15.15; llega Cartagena, 17.25.

Tren N.o 25.—Omnibus, diario. Sale Alameda, 16.25; llega Cartagena, 19.25.

Tren N.o 53.—Omnibus. No corre Domingos y festivos. Sale Alameda 18.10; llega Melipilla, 19.31.

Tren N.o 55.—Omnibus, Domingos y festivos. Sale Alameda, 18.10; llega Malloco, 18.39.

Tren N.o 9 TL., local. No corre Domingos y festivos. Sale Alameda, 18.45; llega El Monte, 19.41.

REGRESO

Tren N.o 6 TL.—Local. No corre Domingos y festivos. Sale El Monte, 6.45; llega Alameda. 7.55.

Tren N.o 54.—Omnibus. Diario. Sale Melipilla, 6.42; llega Alameda, 8.28.

Tren N.o 22. — Directo. Lunes. No corre festivos. Sale Cartagena, 7.10; llega Alameda, 9.37.

Tren N.o 26.—Omnibus. Diario de Cartagena. Lunes de Melipilla. Sale Cartagena, 7.45; llega Melipilla, 9.25. Sale Melipilla, 9.37; llega Alameda, 11.23.

Tren N.o 26 A.—Omnibus. Lunes. Sale Cartagena, 7.45; llega Alameda, 10.55.

Tren N.o 8 TL.—Local. No corre Domingos y festivos. Sale El Monte, 12.34; llega Alameda, 13.43.

Tren N.o 50. Omnibus. No corre Domingos y festivos. Sale Melipilla, 15.16; llega Alameda, 17.15.

Tren N.o 24.—Omnibus. Domingos y festivos. Sale Cartagena, 16.00; llega Alameda, 19.13.

Tren N.o 24.—Omnibus. No corre Domingos ni festivos. Sale Cartagena, 16.00; llega Alameda, 19.37.

Tren N.o 24 A.—Omnibus. Domingos y festivos. Sale Melipilla, 18.07; llega Alameda, 19.54.

Tren N.o 22.—Directo. Miércoles y Viernes. No corre festivos. Sale Cartagena, 17.18; llega Alameda, 19.45.

Tren N.o 58.—Facultativo. Domingos y festivos. Sale Cartagena, 17.35; llega Alameda, 20.36.

Tren N.o 60.—Facultativo. Domingos y festivos. Sale Cartagena, 17.57; llega Alameda, 20.55.

Tren N.o 62.—Facultativo, Domingos y festivos. Sale Cartagena, 19.00; llega Alameda, 22.00.

Tren N.o 64.—Facultativo. Domingos y festivos. Sale Cartagena. 19.30; llega Alameda, 22.30.

Tren N.o 36.—Omnibus. Domingos y festivos. Sale Malloco, 18.55; llega Alameda, 19.37.

La carrera de los trenes facultativos indicados, se autorizará a medida que el movimiento de pasajeros a Cartagena la haga necesaria y se anunciará oportunamente en cada caso.

EL JEFE DEL DEPARTAMENTO DE TRANSPORTES

LA AGENCIA SAN PABLO

DE LOS DIARIOS

La Nación y Los Tiempos

atiende al público para recibir avisos y suscriciones, en la calle

Martínez de Rozas N.o 2460

CASA AMOBLADA EN VALPARAISO, calle Victoria, cuatro dormitorios, toda comodidad arriéndase, temporada, precio módico. Dirigirse: Casilla 603, Valparaíso. 29—D

CASA AMOBLADA EN VALPARAISO, calle Victoria, cuatro dormitorios, toda comodidad, arriéndase temporada, precio módico. Dirigirse casilla 603, Valparaíso. 30-D

FRENTE ESTACION PUERTO, Cochrane 595, piezas amobladas, excelente comida, días, meses. 1.o-E

CASA AMOBLADA, DECENTE, chica, excelente situación, higiénica, arriéndase barata Enero, Febrero. Datos: Casilla 3389, Valparaíso. 30-D

CASA QUINTA AMOBLADA CON bastante fruta necesítase arrendar por la temporada, Avenida Macul, Pedro Valdivia o Ñuñoa. Ahumada 116. 30-D

VIÑA DEL MAR, CERRO 269. — Arriendo casa amoblada. 31-D

ARRIENDO CASA - QUINTA AMOblada por temporada verano. Macul 600. 31-D.

EN BUIN ARRIENDASE CASA quinta amoblada. Carros a la puerta. Referencias: Jefe Estación Buin. 31-D

ARRIENDASE VALPARAISO, calle Urriola 260, media cuadra calle Prat, casa amoblada desde 10 Enero, por dos meses, cinco piezas, fuera dependencias. Dirigirse Sara Heros, misma dirección. 31-D

FAMILIA HONORABLE SOLICITA pensionistas para Cartagena. Santa Victoria 360.

CASA QUINTA FRESCA ÑUÑOA. Ofrécese, arriendo amoblada, 3 meses. Avenida Ossa 447, Carros Tobalaba a la puerta.

Remate

Por **acuerdo de los herederos** de don Manuel Francisco Bravo, se **rematarán en esta** ciudad el 29 del **presente a las 3 P. M.**, en el estudio del compromisario, don Eugenio **Ortúzar** Rojas, Bandera N.o **287, el** predio denominado "**Lo Riquelme**", situado en el rincón del Olivar, departamento de Caupolicán, con una superficie de 17 cuadras, 9,970 metros cuadrados, por el mínimum de $ 21,000.

Condiciones de pago: la mitad al contado y el resto a seis meses plazo, con el interés del 8 por ciento anual.

Bases y antecedentes en el estudio del **compromisario**.

REMATE
en Los Leones

Por **acuerdo de los interesados** en la liquidación de la sociedad conyugal que existió entre don Enrique Everding y doña María Ebeling de Everding, y partición de la herencia del primero, se sacará a remate el 31 del presente mes de Diciembre, a las 4 P. M., ante el compromisario don Jorge González von Marées, y en su estudio Moneda N.o 1168, el sitio N.o 18 de la Población Santa Magdalena, Los Leones.

La propiedad mide 15 metros de frente a la calle Santa Magdalena, por 34.25 metros de fondo.

El mínimum para comenzar las posturas será la suma de $ 21,000 y el precio se pagará con la mitad al contado, una cuarta parte a seis meses y la cuarta parte restante a un año plazo. El saldo a plazo devengará intereses del 8 por ciento anual y del 12 por ciento en caso de mora.

El comprador queda sujeto a edificar el sitio dentro del plazo de un año, y de acuerdo con las condiciones fijadas por la Sociedad Población Santa Magdalena.

Demás bases y antecedentes, en el estudio del compromisario, Moneda N.o 1168.

Remates de Prendas de Plazo Venido

Hoy Martes 29 de Diciembre, a las 10 A. M., el martillero señor Aldunate rematará en la Casa de Préstamos **LA FAVORITA, calle de San Diego N.o 702**, las prendas no rescatadas y comprendidas entre los números 34,647 a 36,646 y 14,174 a 15,643.

Hay: **Rebozos, muebles, sillas** de montar **alhajas, catres** de bronce, victrolas, **etc.**

Hoy Martes 29 de Diciembre, a las 11 A. M. el martillero señor Sáez rematará en la **Casa de Préstamos LA AFRICANA, calle San Diego 302** las prendas no rescatadas y comprendidas entre los números 33,205 a 33,853 y 11,929 a 14,086.

Hay: Rebozos, ternos, cortes de casimir, pieles, máquinas de coser, plaquées, etc.

Hoy Martes 29 de Diciembre, a las 2 P. M., el martillero señor Mandiola, rematará en la Casa de Préstamos **LA SAN MARTIN**, calle de **Maestranza N.o 701**, las prendas no rescatadas y comprendidas entre los números 32,076 a 37,345.

Hay: Maletas de cuero, máquinas de coser, victrolas, muebles, joyas, ternos, mantas.

Hoy Martes 29 de Diciembre, a las 4 P. M., el martillero señor Sáez rematará en la **Casa de Préstamos LA PALOMA, calle San Pablo 3118**, las prendas no rescatadas y comprendidas entre los números 83,641 a 85,146 y 7,130 a 9,824.

Hay: Mantas, manteles, ternos, catres de bronce plaquées, ponchos, ternos, etc.

Las prendas estarán a la vista desde dos horas antes del remate. PAGO AL CONTADO.

EL INSPECTOR.

El Miércoles 30 de Diciembre, a las 9 A. M., el martillero señor Mandiola, rematará en la Casa de **Préstamos "LA CHILENA"**, calle Castro N.o 506, las prendas no rescatadas y comprendidas entre los números 9,673 a 11,439 y 92,927 a 97,199.

HAY: muebles, máquinas coser, manteles, bicicletas, ponchos, sillas monta., etc.

El Miércoles 30 de Diciembre, a las 10 1|2 A. M., el martillero señor Sáez rematará en la **Casa de Préstamos "LAS DOS ESTRELLAS"**, calle M. Montt N.o 2892, las prendas no rescatadas y comprendidas entre los números 99,833 a 11,104 y 48,475 a 49,708.

HAY: cortes casimir, ternos, calzado, ponchos, rebozos, manteles, maletas, etc.

El Miércoles 30 de Diciembre, a las 2 P. M., el martillero señor Aldunate, rematará en la **Casa de Préstamos "LA SAN JUAN"**, Av. **V. Mackenna N.o 801**, las prendas no rescatadas y comprendidas entre los números 42,454 a 47,548.

HAY: ternos, alhajas, máquinas coser, plaquées, ponchos, cortes casimir, etc.

El Miércoles 30 de Diciembre, a las 3 P. M., el martillero señor Mandiola, rematará en la Casa de Préstamos "EL GALLITO", Av. Providencia N.o 1820, las prendas no rescatadas y comprendidas entre los números 87,082 a 88,889 y 93,393 y 96,224.

HAY: catres bronce, ponchos, manteles, bicicletas, sillas montar, joyas, etc.

El Miércoles 30 de Diciembre, a las 4 P. M., el martillero señor Eyzaguirre, rematará en la Casa de Préstamos "LA SAN PEDRO", calle San Pablo N.o 2112, las prendas no rescatadas y comprendidas entre los números 45,721 a 46,777.

HAY: mantas, ternos, ropa interior y de cama, rebozos, máquinas coser, joyas.

Las prendas estarán a la vista desde dos horas antes del remate. PAGO AL CONTADO.

EL INSPECTOR.

REMATE
DE MENAJE DE CASA

DE LA SEÑORA

MICAELA M. vda. DE LE FEUVRE

(POR AUSENTARSE A EUROPA)

MAÑANA MIERCOLES, A LAS 2 P. M.
695 — REPUBLICA — 695

—: **HAY** :—

SALON.—Piano vertical Playel, amoblado tapado tapizado en seda, 6 sillas francesas de nogal estilo Luis XV, **2 vitrinas de marquetería con bronces estilo Luis XVI**, Boul de marquetería, mesa de juego de jacarandá, **mesas para té y costurero de laca**, mesa de centro, música, cortinajes, jarrones y jardineras chinas, **4 tableros de laca japonesa**, espejo medallón, cuadros al óleo, platos cloissonée, jarrones y piezas chinas, bronces japoneses, alfombra de una pieza, lámpara, etc.

SALA.—Magnífica caja de fondos Fichet forma chiffonier, lindo amoblado de caoba tapizado en crin compuesto de: **sofá** y 2 sillones, **cómoda escritorio antiguo de caoba, chiffonnier** escritorio de caoba, grabados lámpara, alfombra, etc.

COMEDOR.—Rico amoblado francés de encina tallada estilo Enrique II compuesto de: aparador, 2 trinches y mesa de correderas, **magnífico juego de: sofá y 6 sillas de encina tapizadas en cuero, servicios de: loza de Rouen y de cristales**, lindo servicio para frutas de porcelana decorada, vasos y copas de cristal, **servicio para té de plaqué, Cristofle, otro Reed y Barton**, galleteras, heladeras, cubiertos Christofle, y diversos útiles, platos japoneses de colgar, mantel, reloj de colgar, refrigerador americano, lámpara, plato etc.

DORMITORIOS.—Rico amoblado francés de palissandre compuesto de: ropero con espejo, peinador y velador; Otro amoblado nogal, roperos, cómodas y veladores sueltos, amoblados de asiento, catre de fierro con bronces, servicios de lavatorio, etc.

VARIOS. — 3 magníficos estantes para libros, amoblado de asiento de Viena, paragüero con espejo, **estufas esmaltadas a carbón**, lámpara a parafina, trasparentes de galería, **máquina Singer de sobremesa, cocina** a gas, útiles de cocina, gran variedad de moldes, mangueras, etc.

SE ARRIENDA LA CASA. A la vista hoy, de 2 a 6 P. M.

JORGE Y VICTOR EYZAGUIRRE H.

Martilleros de Hacienda.

REMATE

DE MENAJE DE CASA DE LA PENSION RESIDENCIAL DE LA SEÑORA ROSA FUENZALIDA v. de G.

DEPOSITADO EN

SAN DIEGO 265
Mañana Miércoles 30 desde las 2 P. M.

— HAY: —

Aparador, trinche mesa corredera, sillas, cristalería, loza, cuchillería, 30 catres de bronce, idem. de fierro y bronce con sommiers, 30 colchones de lana, frazadas, colchas, almohadones, almohadas, estantes, pedestales, amoblados sala estilo curva, idem de Mouquet, espejos, estantes giratorios, archivador de cortina, catres cunas, servicio lavatorios, cuadros al óleo y oleografías y gobelinos. Ocho amoblados dormitorios de dos cuerpos, idem. de un cuerpo, otros enchapados en nogal, ropero, peinadores, veladores, sillas de Viena, paragüeros de asiento, idem. con mármol, un sofá, dos sillones enjuncados, amoblados de mimbre, guarda-ropas, escritorio para colegiales, escritorio medio ministro, espejos, bicicleta para niño, idem. de trisiclo, reloj pared, lava-platos, cocina a coke y a gas.

VARIOS: Plantas, bambúes y muchos otros artículos a la vista hoy todo el día.

ABRAHAM NAISTAT.
Liquidador.

MANUEL GARRIDO.
Martillero Público.

Feria Eduardo Rodriguez y Cia.

CALLE EXPOSICION ESQ. DE ANTOFAGASTA

Remate de Maquinarias y Enseres
Hoy Martes 29, a las 11 de la mañana

— VENDERAN: —

CARRETAS CON RESORTES Y SIN RESORTES, para pasto, en buen estado.

2 Victorias, una con llantas de goma en perfecto estado, otra con llantas de fierro.

Arneses de pareja y tiro sólo.

CARRETELAS de dos ruedas, lecheras en buen estado, con arneses.

UNA CABRITA de 2 ruedas para dos personas. UN CAMION de dos ruedas y arneses.

Máquina sembradora, Rastrillo para pasto, arados, cultivadoras, máquina segadora, yugos, etc., etc.

NOTA. — El Remate se efectuará a las 11 de la mañana.

Remataré

EL MIERCOLES 30 DE DICIEMBRE, a las 3 P. M., en mi oficina, **BANDERA 168**, la propiedad ubicada en calle **CATEDRAL N.o 2429**, esquina de García Reyes

Se compone de una extensa casa habitación con 14 piezas, 2 patios, dependencias, garage. Mide: m|m. 24 mts. de frente por 40 mts. de fondo.

MINIMUM: $170,000

Que se pagarán: reconociendo por el valor comercial una deuda primitiva de $ 50,000 a favor de la Caja Hipotecaria en bonos del 7|1 o|o; y el saldo, la mitad al contado y el resto en dos iguales cuotas a 3 y 6 meses plazo, más el 8 o|o de interés anual.

En caso que no hubiere interesados por toda la propiedad, se rematará en 3 lotes:

Lote 1.o: Catedral esquina de García Reyes; mide m|m. 12.50 mts. de frente por 30 de fondo. **Minimum: $ 30,000.**

Lote 2.o: Catedral, mide m|m. 11.60 metros de frente por 30 de fondo. **Minimum: $ 60,000.**

Lote 3.o: García Reyes, mide m|m. 10 metros de frente por 22 de fondo. **Minimum: $ 30,000.**

PLANOS, BASES Y ANTECEDENTES EN MI OFICINA

CARLOS OSSANDON B.

168 — BANDERA — 168

RIVAS Y CALVO
REMATE DEL MENAJE DE CASA

Y AUTOMOVIL MITCHELL SEDAN
DEL SEÑOR CARLOS VICUÑA MACKENNA

894 — DELICIAS — 894

EL MIERCOLES 30 DEL PRESENTE, DE 10.30 A 12 Y DE 2.30 P. M. ADELANTE

— HAY: —

CUADROS de Rebolledo Correa, Valenzuela Llanos, Pedro Lira, gran marina de Stevenson, acuarelas de Malke, etc.

SALON.—Gran piano de cola Chikering, juego de muebles de nogal estilo Luis XVI tapizados en terciopelo de Génova, compuesto de un sofá, y cuatro sillones, cortinajes iguales, **lindos bonles de ébano incrustados en carey y bronce, cuadro religioso**, copia de Fray Bartolomeo, marco florentino tallado en madera, **estatuas de mármol de Carrara**, espejos antiguos, lámpara eléctrica, etc.

SALA ANTIGUA.—Autopiano americano con rollos, sofá y 4 sillas de caoba estilo Imperio forradas en brocato rojo, mesa redonda con mármol, piana antigua de caoba, arrimos de caoba, caja de música, paragüero antiguo de fierro, **linda lámpara de cristal bacarat con bronce de 16 luces** mesa ratona, cajuela y cuadros antiguos, pantalla de chimenea de vitraux, mármoles bronces, etc.

ESCRITORIO.—Juego de escritorio de ministro y estantes de jacarandá, estatuas de bronce, sofá antiguo de caoba, máquina fotográfica, porcelanas de Sax y de Viena, estufa a gas, alfombra de tiras, sillón tapiz marroquí, revólver Smit y Wesson nuevo con cartuchera, etc.

COMEDOR.—Amoblado de nogal tallado estilo Renacimiento, compuesto de aparador y dos trinches, lindas **estatuas de mármol de Carrara, copias de Miguel Angel, y otra la Venus de Molo**, de 90 centímetros de alto; lámpara de 10 luces, servicio de porcelana Limoges, guarda rosado; ganchos de bronce, centros de plaqué, servicio de plaqué Reed y Barton, alfombra de tripe cortado, cuchillería, etc.

DORMITORIO.—Amoblado de nogal estilo Renacimiento, compuesto de ropero, peinador, cómoda y velador, catre de bronce antiguo Maple, muebles de asiento, alfombras grandes de tripe cortado, cortinas muebles de asiento con sofáes, sillones y sillas, sillas de centro de nogal, etc.

OTROS DORMITORIOS.—Lindo juego de muebles de caoba compuesto de ropero bajo de un cuerpo, peinador y velador, espejo de pie de jacarandá, muebles ingleses forrados en felpa verde, alfombras, catres, servicio de lavatorio, etc.

BAÑO.—Califont Ewart, tina de fierro enlozado, lavatorio de desagüe, W. C., espejo, biombo ,etc.

COMEDOR DE NIÑOS.—Juego Renacimiento compuesto de aparador y dos trinches mesa y seis sillas de Viena.

VARIOS.—Silla y triciclo para niño, mesas forradas, salamandras, maletas, catres y roperos sueltos, amoblados al laqué para dormitorio, veladores, mesas, sillas. Automóvil Mitchell Sedan.

A LA VISTA HOY 2.30 A 6.30. En la mañana se rematarán dormitorios baño, cocina y varios.

CARLOS RIVAS VICUÑA y ARTURO CALVO MACKENNA
MARTILLEROS DE HACIENDA — TELEFONO 2269

REMATE de Muebles y Mercaderías

DE LA QUIEBRA DEL BANCO

FRANCISCO MUÑOZ DE ARCE

Mañana Miércoles a las 11 A. M. — 1235 Huérfanos 1235

OFICINA 1

MUEBLES.—Escritorio ministro roble americano, sillón id. resorte y giratorio, dos sillas, id. sofá y dos sillones enjuncados, caja fondo Bash de 90x99x61 de dos puertas, prensa copiar, máquinas escribir Smith & Bross, calculadora alemana Berolim, Protectora cheques Gelo, lámpara eléctrica con tintero y reloj anteojo teatro, etc.

MERCADERIAS.—Frascos de tinta negra id. de agua colonia, 20 **docenas de cuchillería Rabone**, medias, calcetines, plantillas lienzo, crea, frazadas. ANTEOJOS TEATRO, dos máquinas de pelar caballos riendas, espolines, LIBROS DE CONTABILIDAD USADOS, cuadros, perchas, útiles de escritorio, etc.

A LA VISTA HOY DE 2 1|2 A 6 P. M.

Jorge Balmaceda Pérez
Martillero de Hacienda.

Víctor Toro Olivos.
Casa Rte. Teatinos 94

REMATE JUDICIAL DE MENAJES DE CASA

Ordenes 2.o y 4.o Juzgados Civiles, Sucesiones y Consignatarios

HOY MARTES 29 A LAS 2.30 P. M.
1341 — Compañía — 1341

—: **HAY** :—

SALONES.—4 juegos amoblados salón Luis XVI y otros estilos en **tapices de seda.** Espejos dorados y consolas con espejos, mesas centro, pedestales con mármoles, columnas giratorias de mármol. 2 pianos, uno media cola y otro vertical. Cortinajes varios en felpa y seda: sillas centro de nogal Luis XV, etc., etc.

ESCRITORIOS.—2 escritorios de cortina, uno de lingue y otro de caoba importado de la Casa Maplé, 5 escritorios de ministro; amoblados de asiento estilos **Chesterfield y Mission**; sillones giratorios, archivadores de roble; otro Id. de lingue de 2 cuerpos, estantes, máquina de escribir "**Royal**", etc., etc.

COMEDORES.—10 juegos de comedor en roble, lingue y caoba estilos ingleses, Renacimiento y coloniales; mesas de correderas, varios estilos de sillas para comedor, servicio de loza surtidos, cuchillerías, cristalerías y plaquées en general, carpetas de felpa, manteles de hilo.

DORMITORIOS.—10 juegos de dormitorio en caoba, nogal y lingue estilos Luis XV, Luis XVI e Ingleses, de 1, 2 y 3 cuerpos; catres de bronce, colchones de lana y de crin, catres de fierro con bronce y al laqué, marquesas, servicios de lavatorio loza y fierro enlozado.

VARIOS.—Cocinas a carbón y a gas importadas, lavatorios de desagüe, calentadores a leña, jabas de fierro, depósito de fierro para carbón, mesas sueltas, sillas, aparadores, roperos, cómodas, peinadores y veladores, jardineras, paragüero, catres para niños, coches-cuna para guaguas, Id. para paseo, **una rica bicicleta para niña. Gran mesa redonda de caoba antigua y cómoda. Cajas de fierro contra incendios. Rica vitrola "Sonora"**, discos; **Vitrola de viaje con 37 discos**; mesas centro de roble, varias cortinas sueltas. Botiquines y espejos al laqué. **Varios escritorios para señora**. Divanes, relojes, vitrinas doradas y de caoba. **Rica Silla Inglesa de montar aperada**, y una partida de **Termómetros clínicos**, para **Casas Beneficencia** o boticarios.

Enrique Mandiola Eastman,
Martillero de Hacienda.

Remate

Por acuerdo de los herederos de don Manuel Salas y doña Rosario León se procederá el 14 de Enero de 1926, a las 11 A. M., ante el árbitro, don Manuel González Guzmán, y en su escritorio, Compañía N.o 1231, oficina 4, al remate de las siguientes propiedades:

Huemul N.os 1445 al 1451. **Minimun, $ 20,883 1|3.**

Si no hubiere postores se subastará en dos lotes:

Lote A., signado con el N.o 1445. **Minimum, $ 9.883 1|3**

Lote B, signado con el N.o 1449. **Minimum, $ 11,000.**

Quinta ubicada en la Avenida Jaraquemada de la Población San Nicolás, de 50 metros por 50, toda plantada y muy cerca de los carros San Bernardo. **Minimun, $ 13,333 1|3.**

Todos los pagos se harán al contado. Antecedentes, en el escritorio del árbitro.—**EL ACTUARIO.**

FERIA SANTA ROSA
FERIA DE CERDOS Y CORDEROS

SANTA ROSA 2250 —:— ESTACION SAN DIEGO

En la

FERIA de HOY Martes 29

se venderán varios lotes de cerdos y corderos de diferentes procedencias.

200 CORDEROS GORDOS RECIBIDOS DE PAINE

REMATE

Por acuerdo de los herederos de don Pedro Ramírez Salcedo, el 7 de Enero próximo, a las 3 P. M., ante el Compromisario, don Antonio Varas Muñoz, en su estudio, calle Teatinos 249, se rematará el sitio y casa de la calle

Ejército N.o 384, esquina de Gorbea

Por el minimun rebajado de $ 250,000.

Que se pagará cien mil pesos al contado, setenta y cinco mil pesos a seis meses plazo, y los saldos devengarán el 8 o|o anual.

La propiedad no tien gravámenes y fué tasada por el ingeniero, don Julio Vidal V., en **$ 423,650.**

Bases y demás antecedentes, en el estudio del compromisario.

REMATE
DE LOS MUEBLES SALVADOS DEL INCENDIO DE LA CASA DEL
Sr. General don Niceforo Stuardo

TRASLADADO A MI CASA DE REMATES

AUTOMOVIL FORD TURISMO

AGUSTINAS N.o 865
Hoy Martes 29 del pte. de 10 a l
Y DE 2 P. M., ADELANTE

Por orden de liquidador de las Compañías Asegurador

— HAY: —

SALON. — Rico piano Bluthner de cuarto de cola en perfecto estado, otro piano vertical Debain en muy buen estado, amoblado de salón Luis XVI de nogal tallado y dorado forro brocató de seda, otro amoblado de sala tapiz de lana y felpa, mesas de arrimo de nogal, mesa de centro, espejo marco dorado de gran tamaño, vitrinas de nogal y marquetería y bronces, estatuas de mármol, bronce y porcelana; jarrones, cuadros al óleo, cortinajes Stores de gasa, lámparas eléctricas, alfombras de centro afelpada, etc., etc.

ESCRITORIO. — Escritorio cortina de roble americano, mesa de escritorio estilo inglés, estantes para libros, archivadores de cortina de uno y dos cuerpos, un gran lote de libros militares y de literatura, sillón escritorio, máquina escribir Smith Bros, cortinas, alfombras de centro, cuadros al óleo y grabados, pedestales y estatuas, anteojos prismáticos para carreras, prensa copiar, una caja de fondos Bash con pedestal etc.

COMEDOR. — Magnífico comedor madera de fresno y marquetería con cubiertas de cristal, aparador, trinche y vitrina, mesa de correderas, 12 sillas tapiz cuero, gran surtido de plaquées finos en azafates, servicios para té, bandejas, fruteros, bomboneras centros de mesa, cubiertos, rico servicio de cuchillería inglés, cristalería fina, servicio de mesa de loza inglesa guarda azul, loza suelta, cortinajes, cuadros, gobelinos de gran tamaño, lámpara eléctrica, manteles servilletas.

DORMITORIOS. — Cuatro amoblados de dormitorios con roperos de tres y un cuerpo, cómodas toilette, lavatorios veladores de lingue y nogal, rico amoblado de jacarandá con ropero de tres cuerpos, catres de bronce y fierro con bronce, catre-cuna, marquesas de madera, servicios lavatorios, amoblados de asiento, con divanes y sillones tapizados, cortinajes, cuadros religiosos, máquina de coser Singer, objetos de adornos, etc., etc.

VARIOS Y BAÑOS. — Tinas de baño de fierro enlozado, tres cocinas de carbón y leña, dos id. de gas, muebles para despensa, mesas de fierro con cubierta de mármol, lote de batería de cocina, linoleum para pisos, alfombras para escala, calentador de gas y a leña, muebles para despensa, baules de viaje y maletas, muebles para reposteros, refrigerador, lavaplatos de fierro enlozado, lavatorio de pedestal, bidett, etc. etc.

Por orden de uno de los Juzgados, venderemos en este remate en el juicio de Romo con Vásquez lo siguiente:

Un amoblado de escritorio tapiz pergamoid, Escritorio ministro, dos estantes para libros, Peinadores, Cómodas, Veladores sueltos, etc.

VICTOR ARAYA L.,
Martillero de Hacienda.

REMATE DEL MENAJE DE CASA
Y UTILES
74 — SAN ANTONIO — 74

EL MIERCOLES 30, DE 10 A 12 Y DE 2 ADELANTE

POR CUENTA DE CONSIGNATARIOS Y SUCESIONES

— HAY: —

SALON.—Rico piano concierto 1|4 cola Kaps, otro alemán vertical, piso piano, boules incrustados, trumeaux, espejos, amoblado dorado Luis XVI, id. plomo tallado, id. nogal tapiz seda, cortinajes, mesas y pedestales dorados, adornos, escritorio señora, lámpara eléctrica, alfombra, etc.

ESCRITORIO.—Escritorio cortina, mesas directorios, escritorios ministro y medio ministro, estantes libros, sillón giratorio, amoblado, chesterfield, amoblado mission, lámparas eléctricas, victrola Víctor y otras marcas, cuadros, sillón roble, etc.

COMEDORES.—Seis amoblados varios estilos con mármoles y cristales aparadores y vitrinas sueltos, mesas comedores y fijas, sillas diferentes estilos, refrigerador, servicio loza, cristales, cuchillería, plaquées, licores jarabes, reloj colgar, etc.

DORMITORIOS.—Amoblados de unos, dos y tres cuerpos en distintos estilos, catres bronce, colchones lana, roperos y veladores sueltos, amoblados asiento, mesas, servicios lavatorios, cortinajes, cuadros. lámpara eléctrica, divanes, banquetas, coche guagua, catre guagua, etc.

VARIOS.—Paragüeros con espejo, bicicleta, jardineras, amoblados hall id., mimbre, cocinas económicas, id. a gas, tinas baño, caja fondo, dos puertas, urinarios loza, mesa con mármol, etc., etc.

A LA VISTA DESDE HOY TODO EL DIA.

HUGO ANTOLINI.

REMATE

DE PARTE DE LAS MERCADERIAS DE LA LAMPARERIA Y ARMERIA DE LA LIQUIDACION JUAN SEYLER

AGUSTINAS N.o 855
DEPARTAMENTO DE MERCADERIAS
Mañana 30 del presente, de 10 a 12
Y de 2 P. M. adelante

— HAY: —

Gran cantidad de balas para carabinas, revólvers, pistolas Winchester, Remington, Mauser, id. para revólver Smith Wesson, Colt, Marlin y otras armas. Cargadores Browing, Savage y otras armas. Cargadores para rifles y pistolas, resortes, guías, cachas para rifles y revólvers, fulminantes, tacos para cartuchos calibre 12, 24 y 26. Cinturones, baquetas, escobillones, limpiadores, etc. Máquinas para cargar cartuchos, etc.

Gran surtido de repuestos para lámparas de gas y parafina. Tubos a gas invertidos, tubos Kosmos, N.os 14, 15, 16 y 18, tubos belgas, tubos Ross, Universal Blits, Revolución, Vulcán, etc., en sus diferentes números. Globos para lámparas, mechas, galerías y quemadores de bronce, para lámparas de gas y parafina, repuestos y accesorios.

Navajas de seguridad en estuche marcas Ever Ready, Auto Stropp, Guillette, Good y otras, linternas a parafina y eléctricas, polvos para limpiar metales, gran cantidad de artículos y repuestos para armerías y mercería y

DEMAS A LA VISTA DESDE HOY.

VICTOR ARAYA L.,
Martillero de Hacienda.

Feria Eduardo Rodriguez y Cia.

CALLE EXPOSICION ESQ. DE ANTOFAGASTA

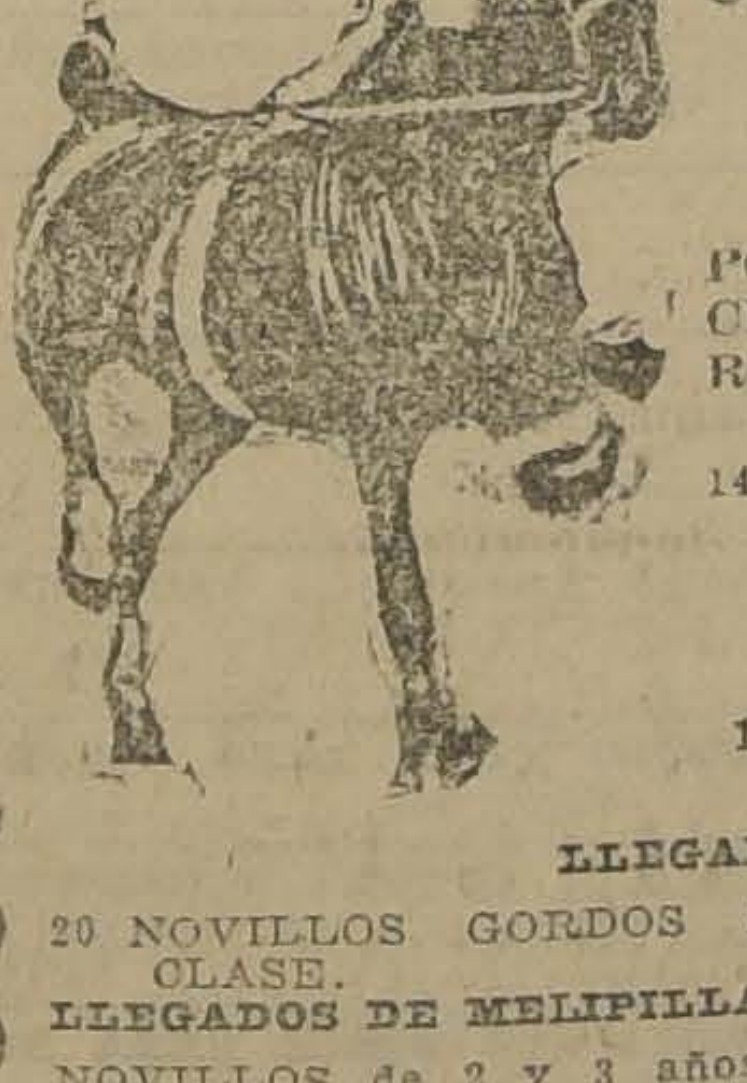

GRAN FERIA

HOY MARTES 29
A LA 1 P. M. EN PUNTO

REMATAREMOS

POTRONES Y POTRANCAS PERCHERONAS DEL FUNDO "LOS PERALES" (REQUINOA), DEL SEÑOR GUSTAVO WALKER

14 POTRONES y POTRANCAS PERCHERONES, de 2 años, hijos de potro Percherón, fino y yegua muy mestiza Percherón manso de cabresto, apropiados para tiro con carretones y trabajos agrícolas.

1 Caballo de montura de patrón, muy bueno.

LLEGADOS DE DOÑIHUE

20 NOVILLOS GORDOS SOBRESALIENTES EN GORDURA Y CLASE.

LLEGADOS DE MELIPILLA, SAN FERNANDO, CURICO Y TALCA

NOVILLOS de 2 y 3 años; VACAS y BUEYES para engorda y de muy buena clase, todos llegados de los puntos indicados. BUEYES de trabajo, Vaquillas y Lechones mestizos.

LLEGADOS DE PUA, OSORNO, FREIRE, LAUTARO, ROSARIO, etc. entre VACAS, BUEYES VACUNOS GORDOS PARA MATADERO, y NOVILLOS. Lechones y Vaquillas.

DE OTRAS PROCEDENCIAS: Caballares de silla, tiro y arado, Vacas paridas de ternero chico. **Chanchos gordos para Matadero.**

NOTA. — Remate de Maquinarias, Enseres, Victorias, Carretelas y Carretones, a las 11 de la mañana, detalles en aviso aparte.